כתבי הרמח״ל

אגרות בכתב יד קדשו · MS 8520a

Letters from the Ramchal

131 autograph items, in his own hand

Italy · 1735

An exact copy of the original collection

What you are holding is an exact copy of a bound collection of 131 letters in the hand of R' Moshe Chaim Luzzatto — the Ramchal (1707–1747) — together with the related correspondence written to him. Penned in an Italian Hebrew semi-cursive script in 1735, the volume gathers what survives of his private and rabbinic letters into a single working archive.

The letters span the years of the Ramchal's most intense kabbalistic activity and the controversy that followed it: his relationship with his teacher R' Yeshayahu Bassan in Padua, his circle of disciples and their study of his Adir BaMarom and Klach Pitchei Chochmah, and the responses to his work coming from rabbinic authorities across Italy and beyond.

A single related item — an Eser Sefirot diagram bound with a letter to R' Yeshayahu Bassan explaining its construction — was at some point removed from this collection; it is the Ilan HaPartsufim broadside, viewable as a separate volume in this series.

The original collection is held at The Library of The Jewish Theological Seminary in New York (MS 8520a). To turn these pages is to be brought inside the daily working life of one of the boldest minds of post-Lurianic Kabbalah, in his own hand.



ECHOES OF HISTORY SERIES

Brought to the public and printed by the Baal Shem Tov House Press

Bringing Jewish History to life.

www.baalshemtovhouse.com

The original collection is held at **The Library of The Jewish Theological Seminary** in New York (MS 8520a).

Image courtesy of The Library of The Jewish Theological Seminary.

Contact **office@baalshemtovhouse.com** for more information about the Baal Shem Tov House Press and its Echoes of History Series.

Copyright 2026 The Baal Shem Tov House
www.baalshemtovhouse.com
office@baalshemtovhouse.com

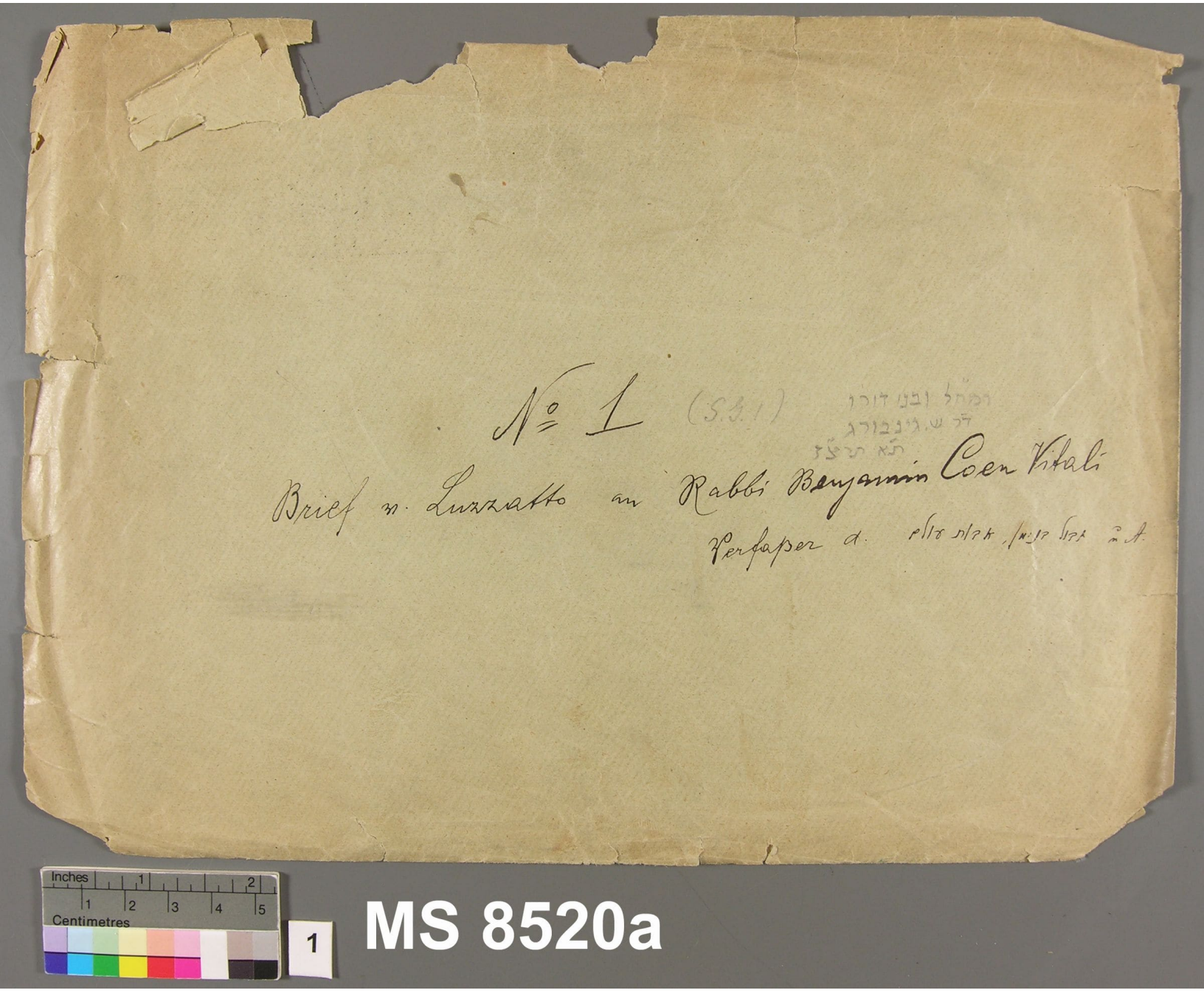
№ 1 (S.3.1)
Brief v. Luzzatto an Rabbi Benjamin Coen Vitali
Perfaper d.

Inches
Centimetres
1

MS 8520a

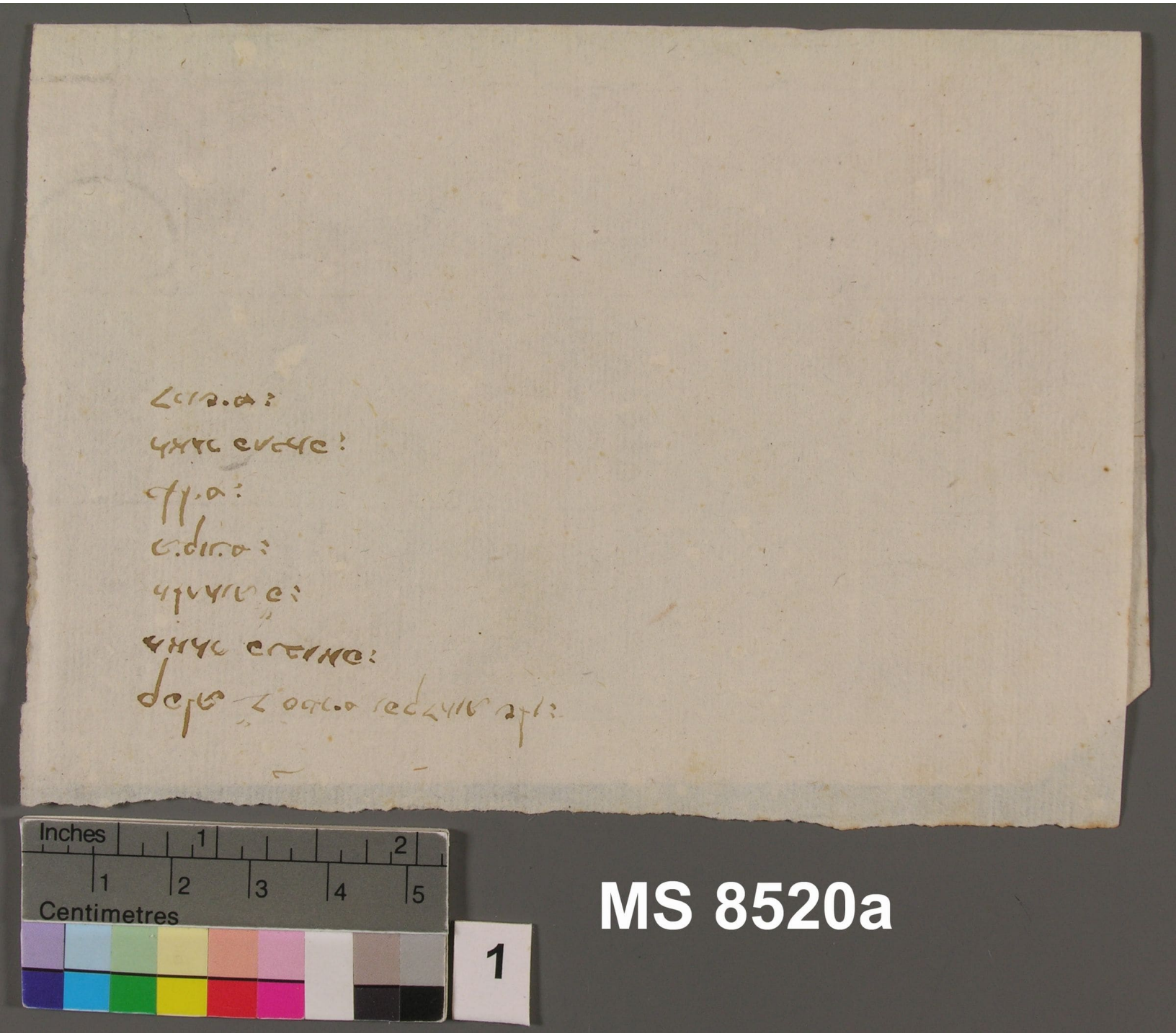

MS 8520a

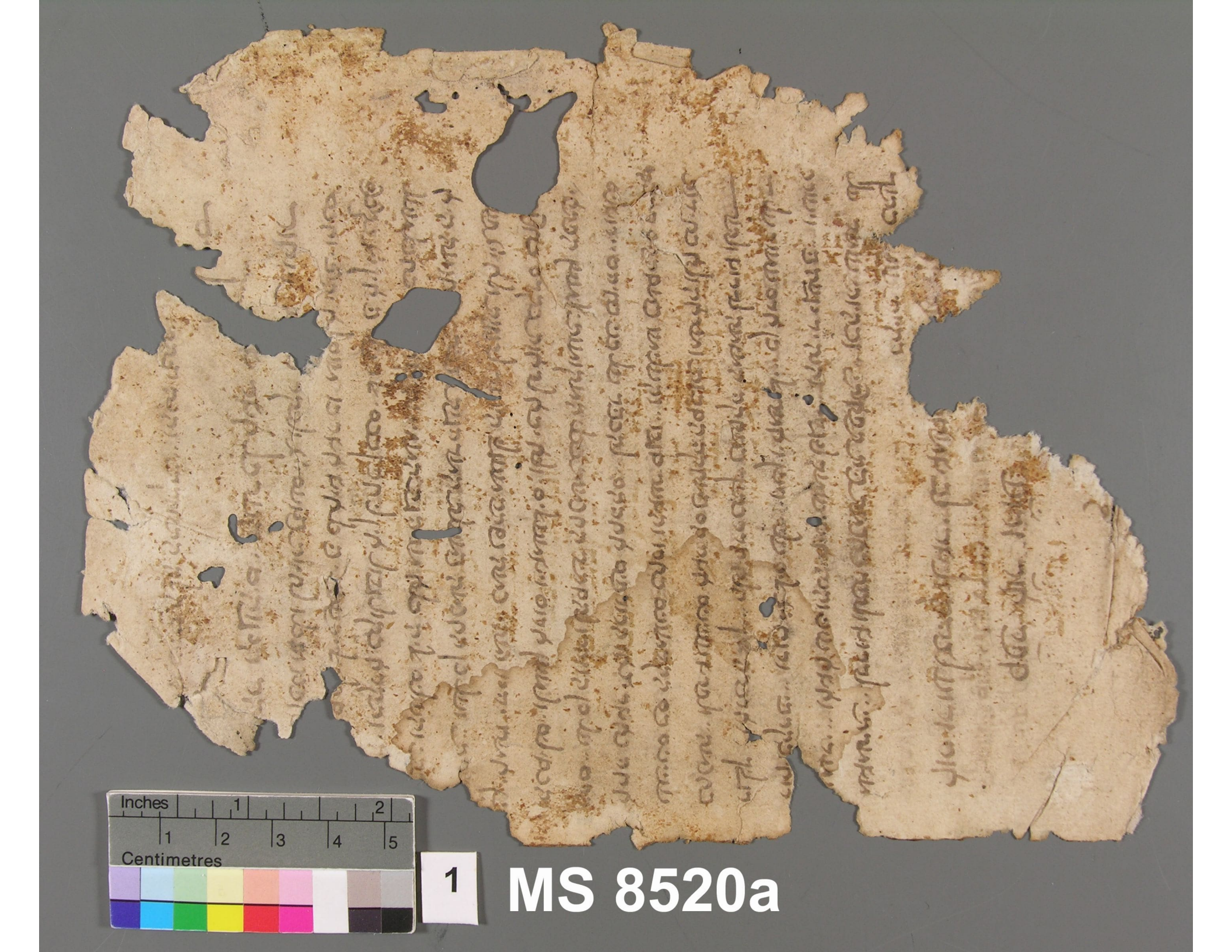
Inches
1
2
1
2
3
4
5
Centimetres
1
MS 8520a

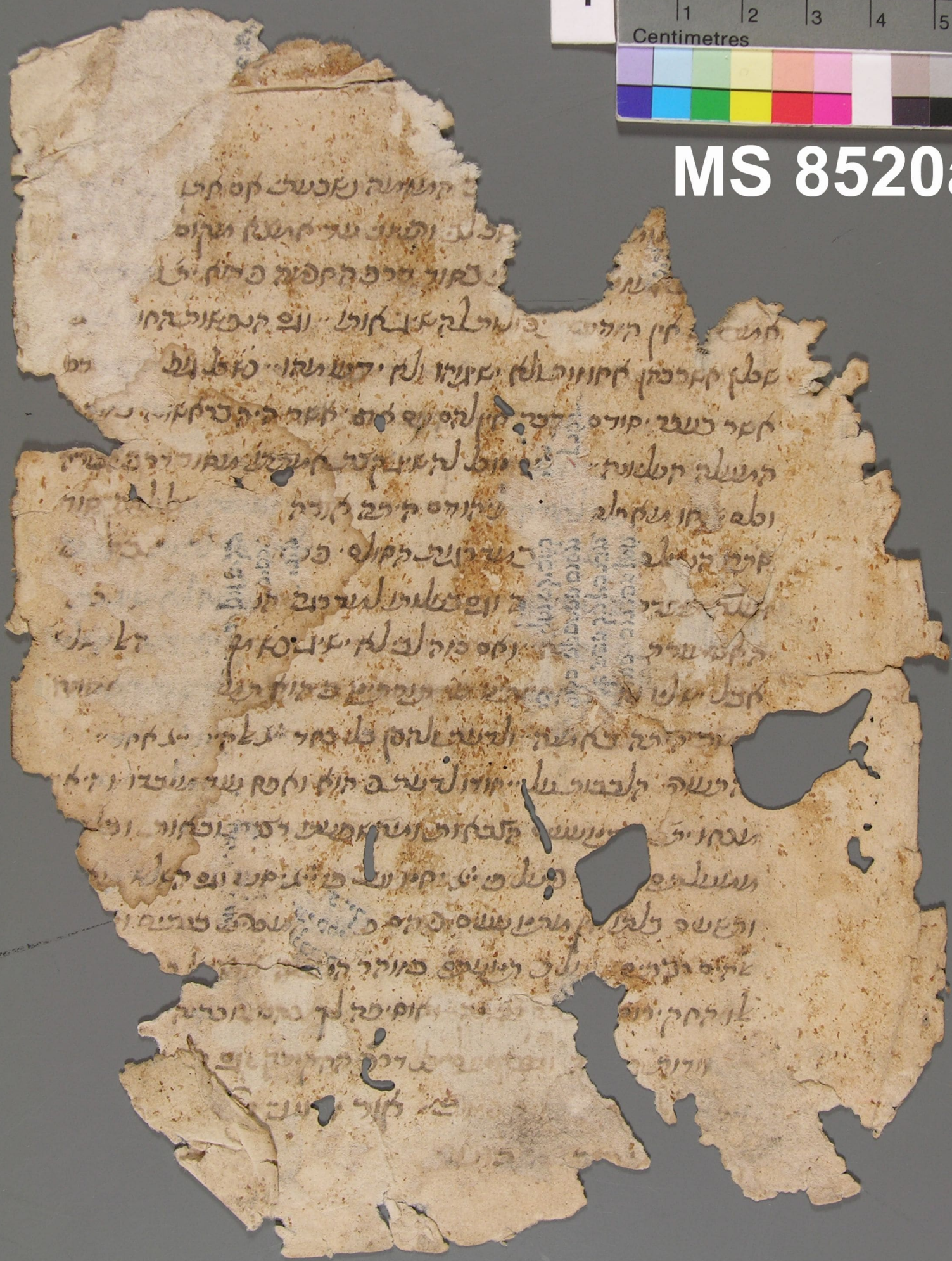

MS 8520a

MS 8520a

1

Inches 1 2
1 2 3 4 5
Centimetres

רמ"חלובנו דורון ש' גינצבורג א'
תא תר עץ

1

MS 8520a

1

Inches 1 2

1 2 3 4 5

Centimetres

3

N.° 2 (5.5.2)

Von Rab. B. Cohn (vgl. N.° 1) Aprobation auf L. Werk

MS 8520a

שמר לשון לאוניו, חכו אחרים, וקולו אחאיו, בתורה ומקוניו, שאחרו אמר אותות בניו,
לאורך יאיו ושניו עתיניו,

ש״ג ב״

בבא אלי אעשה יהי, ברכתי לאל אשר חלק אחכאתו ליראיו, ואוחילה בעדו ינדיל תורה ויאדיר, ועל
אשר שאלני אענין זה שבאיו לו פאוחין בסוד תוסמת ועל פנה. ופנדלתו כפא, כבר עאדתי על
זה ושאלתי לאורי פרחיז על שינוי פלשונות שיש בדברי פרחיז על עניניו אלה, ופשיב ליזל כללות.
זה ספרש פוא כי אם שאדבר אענין פתחלקות פשלישיו כחסד ונצח לעשות חכאה וכן בשאר, ושאחר
באיו פן מרקין כנה. כאיאא לפתחבר עאפא פוא לפנדלת זה עצאו, ואחר כעת בנין פנקבה שכל
בנינה אנה. ביכיה אז צריך שיבאו לו נה. חדשיו כיון שפראשוניו ניתניו לנוק ויהו אש כלקוטיו
שפנה. כיעיר כלא נעשיו אבינה בסוד ואבינה נביאיו, ובזה לא יחלוקו פדרושיו זה עם זה
ופכל עולה יפה עד, ועין באדא יאר בדרוש פאחריל. שכעת עליון בזה שאש בסוטו, שלשון
פאחריל תבין בעשא כף קרן ב׳ וכו׳, שאש יש עניין נדול בזה, עוד כתוב אצלי בס׳ אוצרות חיים
בענין לאה ורחל כאש שא זל, נא יכעת כי בחינת חיי פתח פעליון של יעיר פיה בתחליה בחי
יסוד כאבואר אצלנו בענין פנדלת פזה שפיה אן וק ופחנת שלו נתעלו ונעשו חבר ופנה. נעשו
חנת וכו׳, ושא כתוב אמי אורי פרחיז יצוקל זל קשה שבנדלות פיעיר אסוד פשלישיו שב שלישי חנת
עולה לחבר ושאריו שא שלישי א׳ בחנת ואחר עולה ג׳ שלישי נה. לחנת כנז באי פשלישי כיסוד
שעולה, אקואו בחי פתחתון כתת ואיך אאר בכאן שפוא בחי פעליון וכו׳, ונראה שאובן באש
באקוא אחר כי כעת פיניקה אז פחנת אתעליה לחבר ופנה. אתעליה לחנת ונעשיו לו נה.
חדשיו ואז פוא פבחי פנז בכאן אבל לפיות שכלא אחדות יעיר בזאן פיניקה פיא בעלת וק
ותסרת חבר אז צריך פתחלקות על פשלישיו פנעשה בזאן פנדלות פאחרון שאז כלא אחלקי. נה
כבינה שבתוך זה אשאלת לחבר לכל סטירה וסטירה וכל אחרת כללות אנו, ואין סטם שצורך פנה.
חדשיו פוא לעשות אפא בנין פנוק כי לנבי יעיר כי לו בוק ובנזכר בשער פתעלין עכב,
ועל כונת ברכת אבות של פאוסטין וכו׳, נא על זה מקחתי עיני בפיותי אשתעשעבנן עדנו של אורי
פרחיז יצוקל ויזל פכתוב אצלי בס׳ פכונות שלי. בענין כללות צורך פתעלות, שאלתי לאורי פרחיז נרו
אם יש לכון באבות כאוסף רח׳ בכונת עאיבת שחרית, ופשיב זל אשיבך כי אי אי לא אלאני לבי לכון
אותה פכונה כי אם בתעלה פשחר בלחש שאמי בחזרה איני אכון רק בדרך כללות בברכה ראשונה
לפאשיך פאחרה אחסד ובנבורות לפאשיכה אנבור כבתוב בס׳ פכונות בטי, ולאמוקי אמי שאכון בכל
תעלותיו כונה כשחרית וכו׳, ובש באנחה כזוון כישרל ולאה כלא נגע ולא מגע בכונת שחרית כלל
ועקר, ובתעלת ערבית כתוב בפניא בס׳ פכונות שיש כונה אחרת בברכת אבות כערבית אבל
אנו לא יכינו לה, סוף כבר רק בעאיבת שחרית בלחש אכון בכונת כאסר לן אדן פאדי יזלפה, ובאחר
פתעלות אכון דרך כללות, עכל, ומעט אחרת כתב ליזל, ואולם באוסף דרח זה דרבי לכון בכולל

MS 8520a

2

N: 3 (S.G. 3)

Statuten von L.'s [illegible]

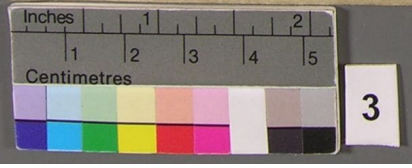

MS 8520a

אי נמי דמיגרע מגרע ליה ומיגרע ליה ומיגרע ליה
את הפרה שהיא מגרעת ומגרעת ומגרעת ומגרעת
ומגרעת ומגרעת ומ

MS 8520a

MS 8520a
3

ואמר לו יוחנן שלא יעשה כן שהרי הוא עתיד לעמוד
ולהיות ראש ישיבה ולא יוכל לעמוד בכך
ולא יוכל לעמוד בכך שהרי הוא עתיד לעמוד
ולהיות ראש ישיבה ולא יוכל לעמוד בכך
ולא יוכל לעמוד בכך שהרי הוא עתיד לעמוד
ולהיות ראש ישיבה ולא יוכל לעמוד בכך
ולא יוכל לעמוד בכך שהרי הוא עתיד לעמוד
ולהיות ראש ישיבה ולא יוכל לעמוד בכך
ולא יוכל לעמוד בכך שהרי הוא עתיד לעמוד
ולהיות ראש ישיבה ולא יוכל לעמוד בכך
ולא יוכל לעמוד בכך שהרי הוא עתיד לעמוד
ולהיות ראש ישיבה ולא יוכל לעמוד בכך
ולא יוכל לעמוד בכך שהרי הוא עתיד לעמוד
ולהיות ראש ישיבה ולא יוכל לעמוד בכך
ולא יוכל לעמוד בכך שהרי הוא עתיד לעמוד
ולהיות ראש ישיבה ולא יוכל לעמוד בכך

N: 4 (5.5.10)

Brief von L. an Rab. M. Chagis



4

MS 8520a

MS 8520a

MS 8520a

N: 5 (S.G. 14)

Brief v. L. an Rab. Jsaia Bassani

Anmerkung: Alle weitere Briefe von L. an J. Bassani sind nur mit Nummern versehen ohne Aufschrift



5

MS 8520a

MS 8520a
5
Inches
Centimeters

MS 8520a

5

MS 8520a

5

MS 8520a

No. 6 (S. 4. 11)

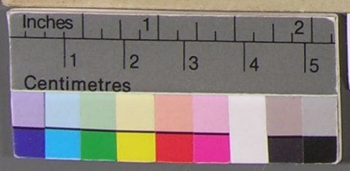

6

MS 8520a

MS 8520a
9

Inches 1 2
1 2 3 4 5
Centimetres
6
MS 8520a

6

MS 8520a

N.° 7 (S.G. 12)



Inches 1 2
1 2 3 4 5
Centimetres
7
MS 8520a

MS 8520a

7

סמ, יב

[illegible]

[illegible]

MS 8520a



7

MS 8520a

№ 8 (5.9.13)

Von Rab. I. Bassani an L.

Autograf ohne Unterschrift

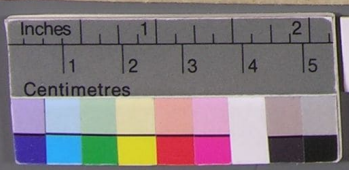

8

MS 8520a

MS 8520a

N: 9 (Sg. 15)

Brief von L. an Rabbi B. Coen (vgl. N: 1

9

MS 8520a

MS 8520a

[illegible]

[illegible]

[illegible]

[illegible]

[illegible]

[illegible]

[illegible]

[illegible]

[illegible]

[illegible]

[illegible]

[illegible]

[illegible]

[illegible]

[illegible]

[illegible]

[illegible]

[illegible]

[illegible]

[illegible]

[illegible]

[illegible]

[illegible]

[illegible]

9

MS 8520a

9

MS 8520a

9

MS 8520a

No. 10 (S.G. 16)



10

MS 8520a

Inches
Centimetres
10
MS 8520a

ג"ע ו'

N: 11 (5.9.17)



1 1

MS 8520a

1 1 MS 8520a

MS 8520a

[illegible]

Inches
Centimetres
1 1
MS 8520a

Inches
Centimetres
1 1
MS 8520a

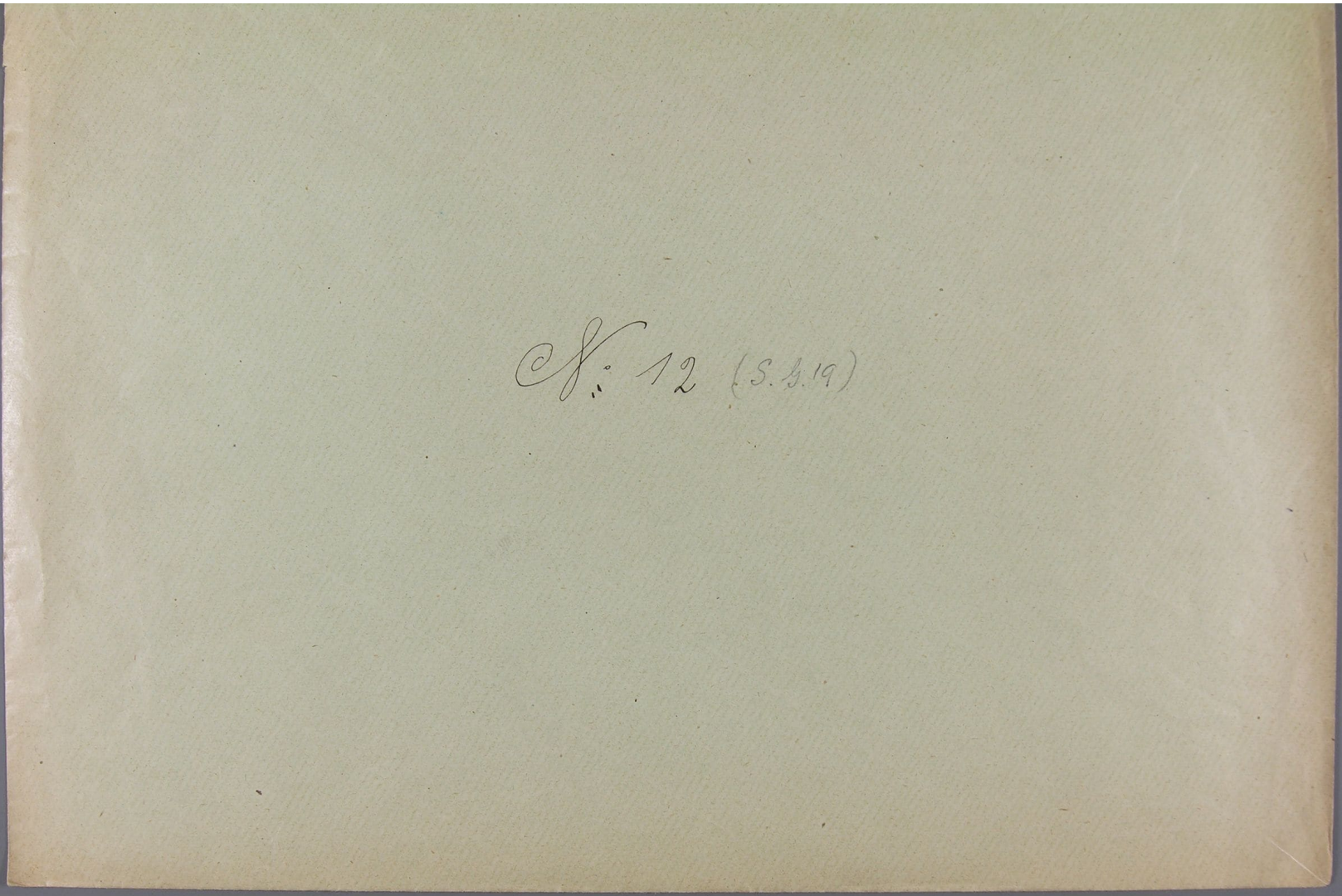

Inches
1
2
1
2
3
4
5
Centimetres
1
2
MS 8520a

Inches
Centimetres
1 2
MS 8520a

MS 8520a

MS 8520a

№ 13 (5.4.20)

Von Rab. B. Cohn (Zgl. № 1) an L.

Inches
Centimetres
1 3
MS 8520a

MS 8520a
1 3

N. 14 (53.21)

Antwort von L. auf wenigen Zeilen

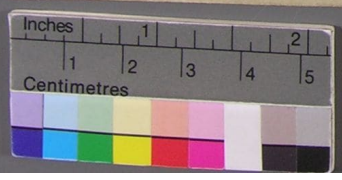

14

MS 8520a

Inches
Centimetres
1 4
MS 8520a

Inches
Centimetres
1 4
MS 8520a

14

MS 8520a

№ 15 (5.9.22)

Antwort auf meinen № von Rab. B. Cohn

Inches 1 2
1 2 3 4 5
Centimetres
15
MS 8520a

Centimetres
1 2 3 4 5
1 5
MS 8520a

Inches 1 2
1 2 3 4 5
Centimetres
1 5
MS 8520a

N: 16 (S.G. 23)



Inches 1 2
1 2 3 4 5
Centimetres
1 6
MS 8520a

MS 8520a

פפר פנדול ירום ונשאו מנינרן אבן פראשפ ע"ו

פנס כבר בשבת שעברה ניליתי אזן כתי אשר קיבלתי אנרתי אך שלא בזאנה כי באמצע
פשבוע ואני מיחל פייתי לראות פעתם ענרתי פדרת כן לאנשי ניטיאם ובאמת
ידעתי שפם תלויות עיניפם לתשובה פזאת אמנה אך פטעם אשר לא פשיבותי אני לשלוח
כן פוא יען ראיתי בלבי אשר לא כל פדברים ניתנה ליכתב ואם יזכני ה' לפשתתות לפני
פדרן רלשו אחלאת כל חמלא כאופרר נתרטה כפן כשליח אשר שלח לכן כן שלח כאן ונקבים
בידו לתב מאריני ולרוטא כמהחר שאול כפן על פענין פזה ונם פם פשיבולו נשובם
פנונה אם לאודונא לך יפיה לכנו לשלום ואם יכתיב לעדו עדי פלא יפיה לנו לשאתם
נדולה ועתם פעני כתב לו פדרוש אשר כתבתי ופוא כגלל פרבה שרשי פתכמים
על מקבוטם כל

נדר חכמת פאמת אינה לא חכמת סדר מעולת פאמתלא שבו מעל ומעל בברואיו ואמרש לך עתם פענין
פיטב פנה כונת פאמתלא בבריאתו פיתם לברואם בריאם אחר שנוכל לקבל אחת טוב בזכות
לבעבור יפיה זכותו לכיך שיאלאו ענין אל שיפיה זה פעבדא בוחר לעשונו וכשיעשפניפיה זוכה לטוב
עד עד פקלית פזה פכן כל סדר מעולתו שאחריו תמשך כל פבריאה נכון בסדר נכון ונאם
ואזרלה ושיעד מין נבראו אל שיפיה בעני מכל כך חלקים מורכבים בדרך כך שבתמשך כל מעולות
בריאתו אחרי ענין וסדר פחלקים פפם ופרכבתם אז ילא אותו פעבדא אחרי תחמר כל מדרינות
פעמשך לפי פדרנת פרכבת אותם פחלקים באותם פתכונם שפוא לכיך לפיות לאמן פיות אותו
פעבדא פבעל בהיה פנוכל תחת לנו ויכל פלכיך כלי לזכות ולקבל פשבר על ידי פדרנת פמעולה פפיה:
אזלפי פשיעור פזה פקחיל לסדר מעולוניו ולכן פמשטון אורו פמשוט לפעול עבדא מאור אחד אוסמירה
אחת נפכל מאורות פאיר כמו כל פרטי חלקי כנן פעבדא פמשוער פזה ולכל פמאורות פלה כלם פפם
סוד לחות אלם ואמן פתחברם ופתקשרם כנוקן פאלם פוא אומן פתרכבם לפנפינן ונתלאו שלא יש מאור
כמאורון שאין לו חלק כנוקן פאלם ולא יש אבר פאלם שאינה במאורתן ולכן ברין פעולם פפם ינלאים
בתמשך מן פמאורתן ולא יש בעולם ברים שאינם כמאורות ולא כמאורון מאור שאינה בעולם ונתלאו

שלא

MS 8520a
16

Inches
Centimetres
16
MS 8520a

MS 8520a

MS 8520a

1 7

N: 17 (89.18)

Inches 1 2
1 2 3 4 5
Centimetres
17
MS 8520a

MS 8520a


Inches
Centimetres
MS 8520a
17



N° 18 (S.G. 24)

MS 8520a

MS 8520a

18

ג' כסלו

MS 8520a

18

MS 8520a

MS 8520a

MS 8520a



N: 19 (SG. 25)

Brief v. L. an Rabbi B. Cohn

Inches
Centimetres
1 9
MS 8520a

ש"ג כ"ה

MS 8520a
1 9



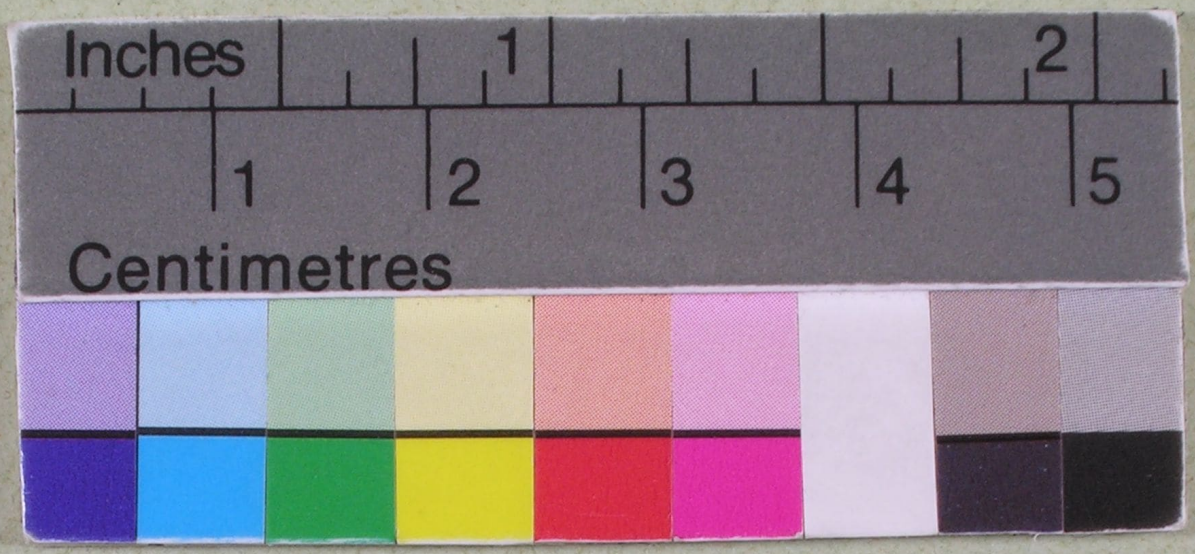

cf. 20 (S.G. 28)

MS 8520a

MS 8520a 20

MS 8520a

20

20

MS 8520a

MS 8520a

Inches 1 2

1 2 3 4 5

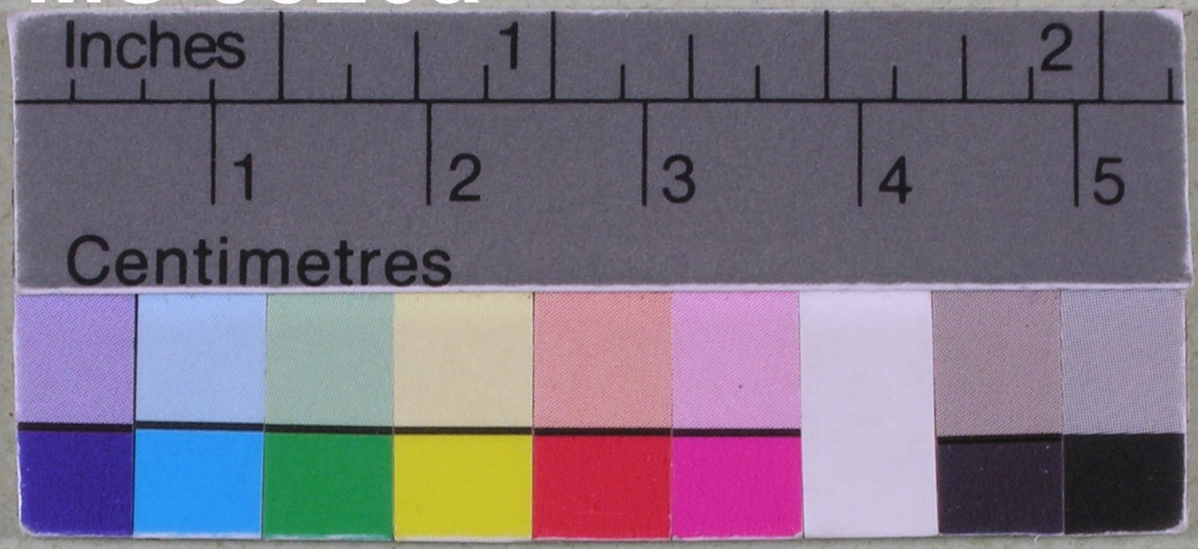

Centimetres

No. 21 (S.G. 30)

MS 8520a

ספר פקדון ירום ונשאו מנת יקרת אבן פראשה נ"ו

[illegible]

Inches
Centimetres
2 1
MS 8520a

MS 8520a

MS 8520a

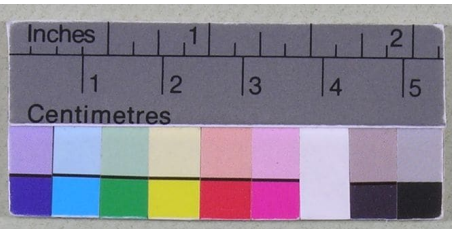

MS 8520a

S. 22 (S.G. 33)

Brief von L. an Livonnor Rabbinat

MS 8520a

MS 8520a

MS 8520a

MS 8520a

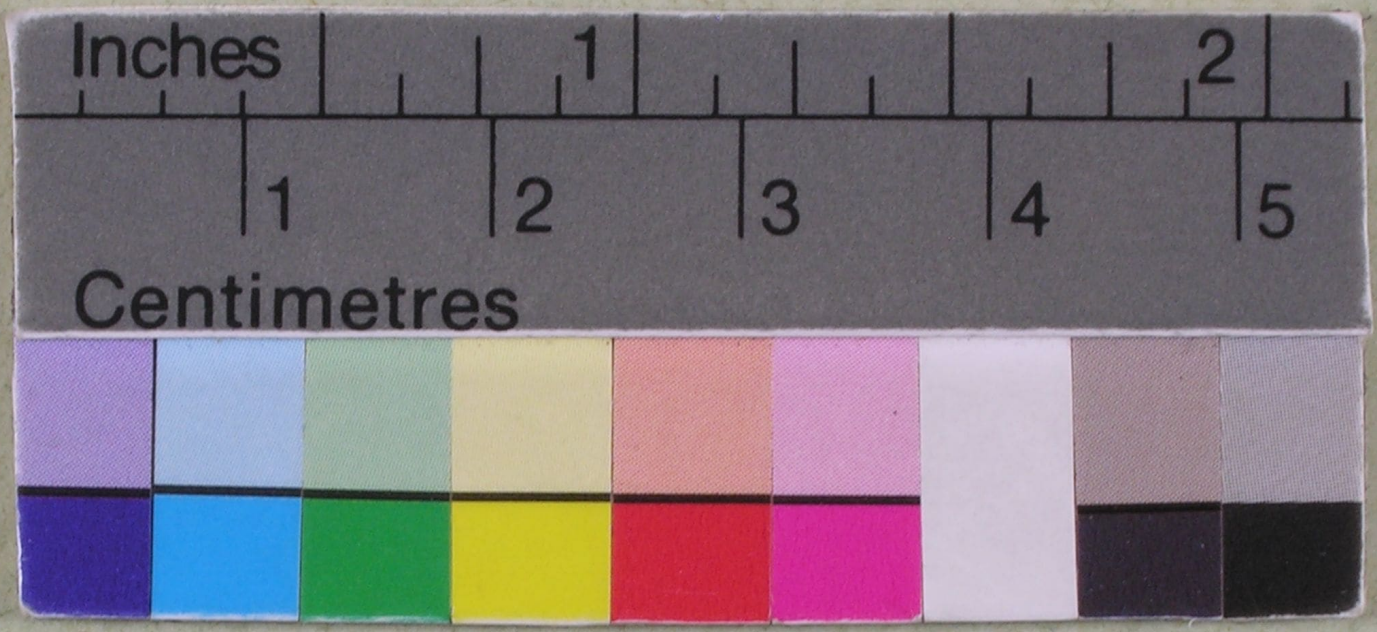

Inches 1 2
1 2 3 4 5
Centimetres

N° 23 (S. G. 34)

MS 8520a

MS 8520a

2 3

MS 8520a

MS 8520a

Inches 1 2
Centimetres 1 2 3 4 5
2 3
MS 8520a

N. 13

MS 8520a

N: 24 (S. G 35–38)

Inches 1 2



1 2 3 4 5

Centimetres

auf Copien vom Briefe von Rab. Chagis & Kazenellenbogen

[illegible]

[illegible]

[illegible]

MS 8520a

MS 8520a



N: 25 (S.G. 44)

המ"ול ש.ג. דלג על 44 שורות ממנתב זה.

MS 8520a

MS 8520a

MS 8520a



№ 26 (8. J 39)
" 42
" 47

Copien der Briefe von J. Bassani an Rab. L. (Autografe ohne Unterschrift)

darunter gegen № 24

Copies of 3 letters

MS 8520a

פ"ץ, פ"ן, אי"ב

ולפלפל ואעפ"כ אין לנו לדחות דברי הרמב"ם מפני דברי ר' יונה ז"ל. ועוד דאפילו אם נאמר דהרמב"ם ס"ל כר' יונה ז"ל מ"מ אין לנו לדחות דברי הרמב"ם מפני דברי ר' יונה ז"ל. דהא ר' יונה ז"ל עצמו כתב בהקדמת ספרו שלא חיבר ספרו אלא לבאר דברי הרמב"ם ז"ל ולא לחלוק עליו. ואם כן אין לנו לחלוק על הרמב"ם ז"ל בשום דבר אלא אם כן נמצא לו חולק בדבר מן הגאונים ז"ל. ואפילו אם נאמר דהרמב"ם ז"ל ס"ל כר' יונה ז"ל מ"מ אין לנו לחלוק על הרמב"ם ז"ל. דהא הרמב"ם ז"ל לא כתב דבריו אלא מדעתו ומסברא דנפשיה. ולא מפי השמועה. ואין לנו לחלוק על הרמב"ם ז"ל

MS 8520a
2 6

MS 8520a

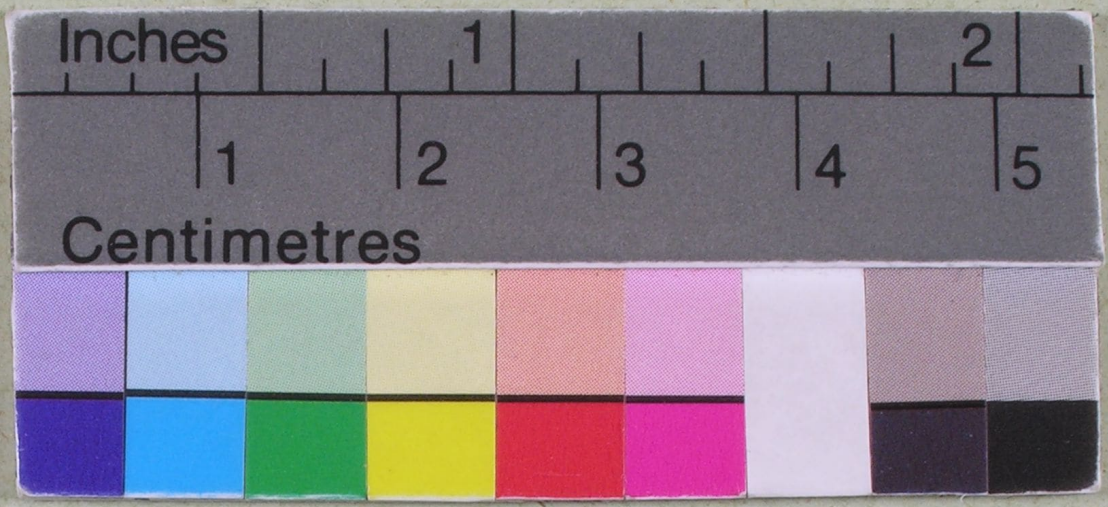

f. 27 (S.G. 41)

MS 8520a

27

[illegible]

[illegible]

Centimetres
1 2 3 4 5
2 7
MS 8520a

MS 8520a

N.° 2

Molto Ill.re et Ecc.mo Sig.re Dr.mo Col.mo
Sig.r Mio Sig.r Baccani
Reggio

MS 8520a

f. 28 (S. 4. 43)



Entfällt auf. 2 Filoth kabbalistische

28

MS 8520a

28

MS 8520a

MS 8520a

לקמ דישראל לקמ דמברפס לקמ דיצחק לקמ דיעקב קום בתוקפך ופרוק לפו
רבון עלמין פקס שכינתא פקס שכינתא עבד לה כנישא דלעלם משרא לה בשרין נפירין
דלא מתשרה מיומא דמתברימו עלמין מדבק לה בתקוף דבקותא דלא למתפרשא
ויתדשין בכלהו עלמין דמנה אופו בלחודך ולית בה מיכך בתך שמך לעלם ולעלמי עלמין:

פנה לה שנים נמלון מפך ירמה עין כל עם מפשר ונפיפסטו מוחרן מנפן, כי באמת עד
שפרר יחזקל ימחר כם לא שמיר לבי ישן רחוק פוה ופוה לא רמה ולא ידע משפטי ומעשי
אף כל משר סמרי לפניו לא יכולתי לעמוד בעצמי ועמד כמל פדבריס פלה מקבן כמל
תעקה ירק לשראון לפדרן כל פיון זה כמה כלנו מפשרי כלו ומשוב עוד מתלם פניו לי יחר
לרום פדרן כל על דברי כי באמת לבבי מקבן כי עוד מם לי ולכה מעת מי תמן לפמתין
ימתין ומי לא יחדל כי מני למפשנדלנו כמה מיתי לעשון שימתיה לי מתרים אף נפש
לא מוכל עשות שמוע דם זה משר חיץ למשמש כל דן דין פוטו ולפשלמוס בקדשי ה' ה'
באמת שרם לפיכים מה לפמתין שנמשר נורה כלם ביד סמו מחר נפין שיוכל פוטו ונלון כל
סוד מחנה ומעשיים בכל מקלן מסרמשין פנתלנו מוד כל פרמשים מקלם לי לא מעש למעדר
ופסמו נוכל עשון מעלן פיים לפיכים מיד לפנריק מן פחמנן פמתן כמן פמש מוכלן מעם כם
רבים בם פחמשולם לא זה פדרך מכי לא זה מעלן לכיקו של שולם, מם מלמא פיו מולמים
בדברי מחד שיוכל לפיון עיתין לפן חוכם מי ידרו אף מם פכל קדש פוה ומיד פסמו לכלי
ומעש ימחלו על דברי ס כן לנוכל יקר פדרן כל משר נמחר כלנו דבון לפניו כל דברים כלם
ולא לפני מחר:

28

MS 8520a

28

MS 8520a

28

MS 8520a

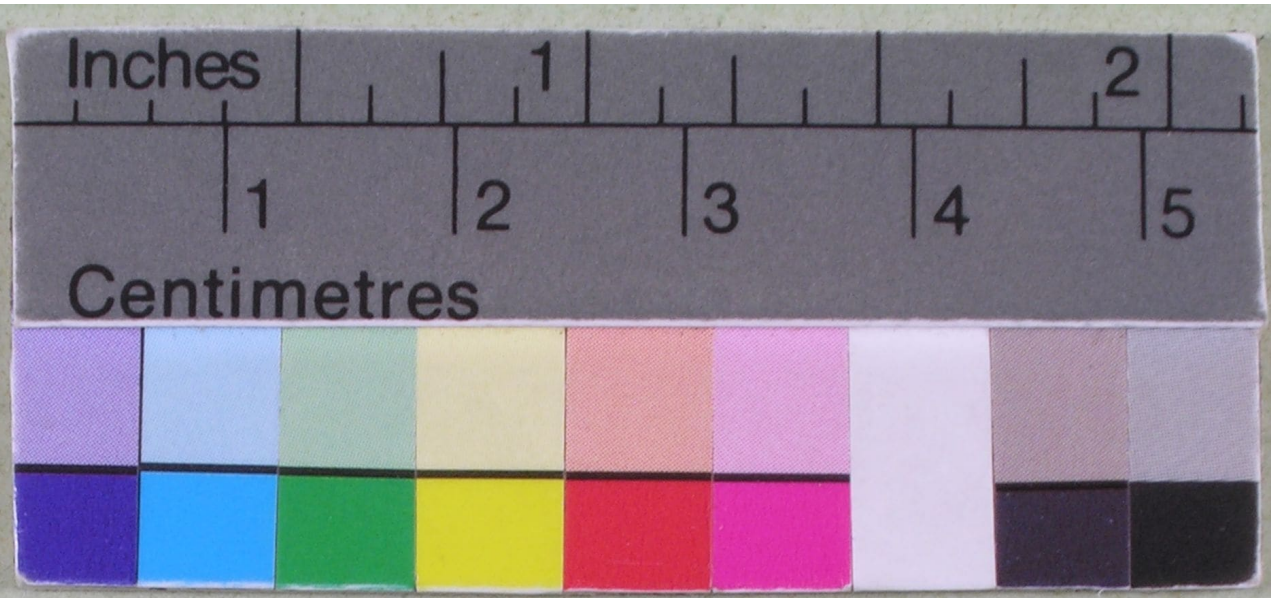

cf. 29 (S.G. 48)

MS 8520a

29

MS 8520a

ג"ץ, אמ"ת

כבר כתבתי לך, ועתה אמסור לך בראשי תיבות, כדי שלא יבינו אחרים. ואם
שאלת שאעשה כדבריך ואמסור הדברים בראשי תיבות, הנה אני עושה כך
ר' משה בראשי תיבות אין מבינים אותם אלא מי שיודע מה הם ראשי תיבות
כך אני עושה. ואם אמרת שאין לך פנאי לחבר ספרים, אף בדבר אחר אי אתה
יכול לעשות אלא מה שיש לך פנאי, ואם אין לך פנאי אין לך לעשות כלום.
ואם אמרת שאין לך ספרים, הנה כבר כתבתי לך שאני מוכן לשלוח לך מה
שתרצה מספרי

MS 8520a

Inches
Centimetres
2 9
MS 8520a

MS 8520a

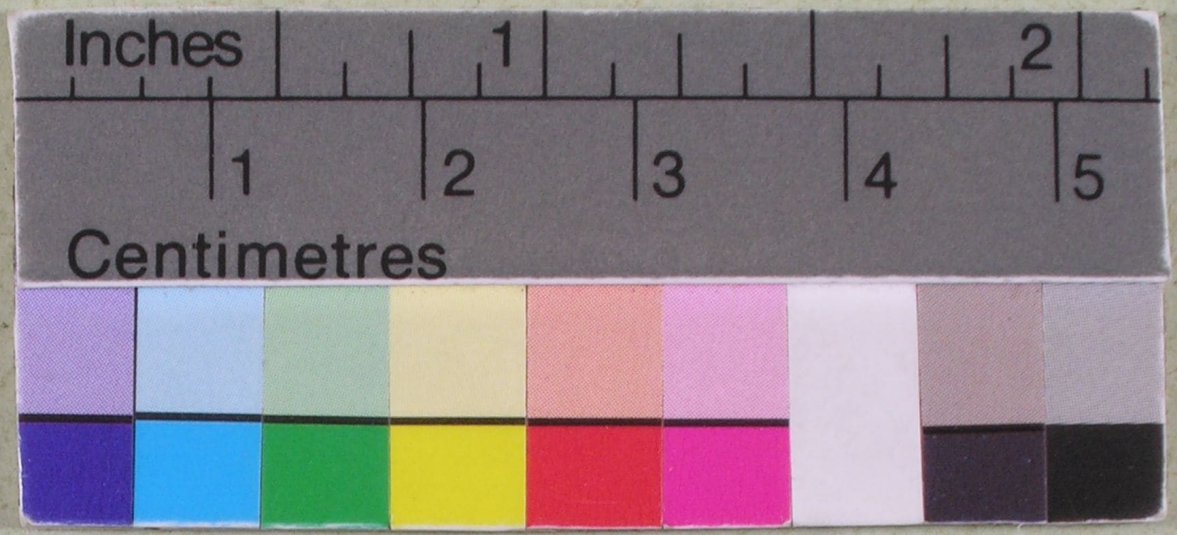

No. 30 (S. G. 50)

MS 8520a

MS 8520a

MS 8520a

Inches
Centimetres
30
MS 8520a

MS 8520a

30

MS 8520a

Inches
Centimetres
30
MS 8520a

MS 8520a

Inches 1 2

1 2 3 4 5

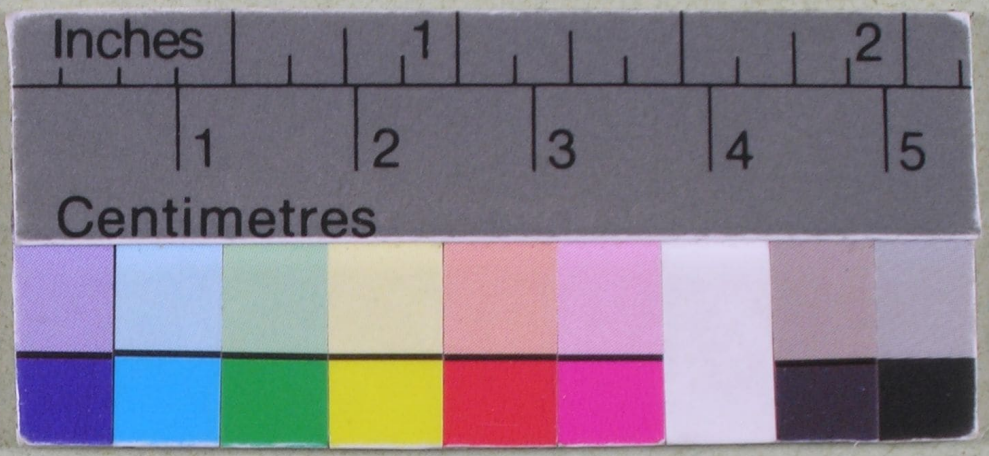

Centimetres

N.: 31 (S. G. 51)

Inches
Centimetres
3 1
MS 8520a

[illegible]

3 1

MS 8520a

3 1

MS 8520a

MS 8520a

Inches 1 2

1 2 3 4 5

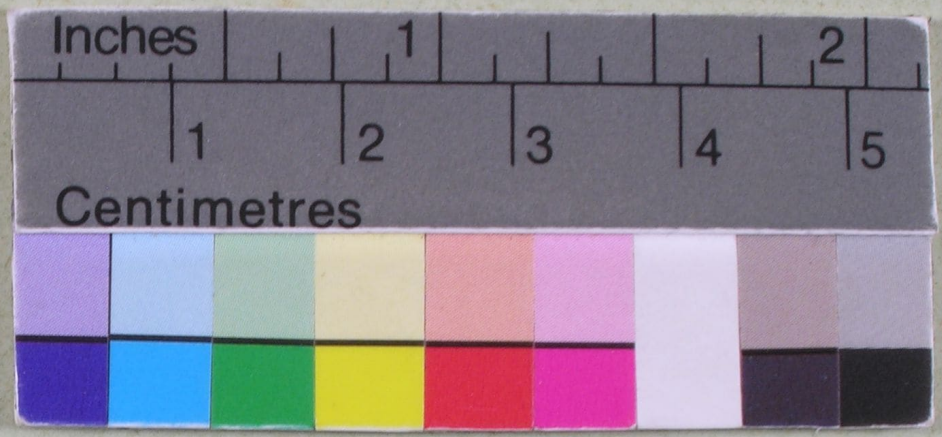

Centimetres

N: 32 (S9.53)

MS 8520a

[illegible]

[illegible]

Inches
Centimetres
3 2
MS 8520a

MS 8520a

MS 8520a

MS 8520a

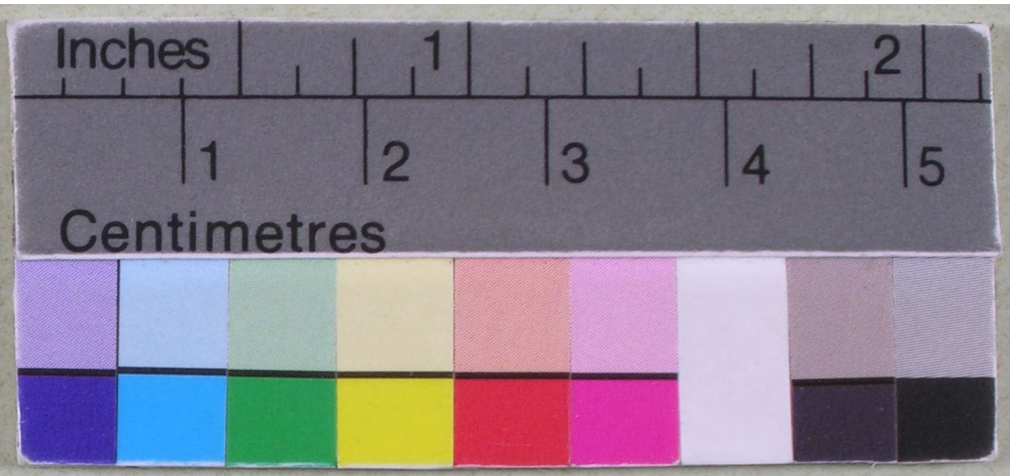

f. 33 (1.4.52)

MS 8520a

שג נב

[illegible]

[illegible]

Inches
Centimetres
3 3
MS 8520a

MS 8520a

A S. Molt' Ill.re et Ecc.mo Sig.r Pr.e Prol.e
il Mio Sig.r Bassani
Regio

MS 8520a

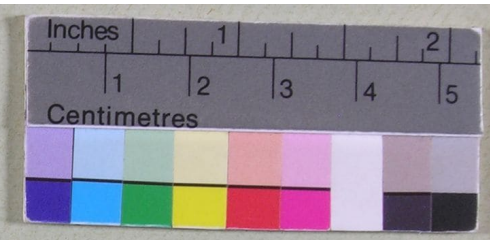

N° 34 (8454)

Brief von L. an Rabbi Israel Binjamin Bassani

Inches 1 2
1 2 3 4 5
Centimetres
3 4
MS 8520a

[illegible]

[illegible]

3 4

MS 8520a

MS 8520a

[illegible]

[illegible]

[illegible]

[illegible]

[illegible]

[illegible]

[illegible]

[illegible]

[illegible]

[illegible]

[illegible]

[illegible]

[illegible]

[illegible]

MS 8520a

A Molt Ill.mo et Ecc.mo Dn. Dn.
D. D. Israel Benjamin Bassani
Legio

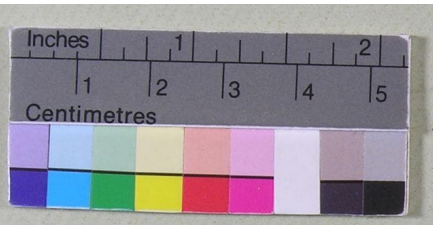

MS 8520a

N. 35 (S. J. 61)

Brief von L. Rabbi Isaia Bassani an L. (Autograf ohne Unterschrift)

3 5

MS 8520a

MS 8520a

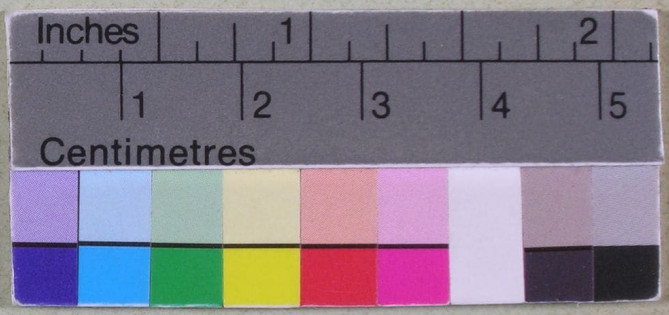

N.° 36 (S. G. 62)

Inches 1 2

1 2 3 4 5

Centimetres

Same letter as 37 which has some additions

3 6 MS 8520a

MS 8520a

[illegible]

[illegible]

[illegible]

[illegible]

[illegible]

[illegible]

[illegible]

[illegible]

[illegible]

[illegible]

[illegible]

[illegible]

[illegible]

[illegible]

[illegible]

[illegible]

[illegible]

[illegible]

Inches 1 2
1 2 3 4 5
Centimetres
3 6
MS 8520a

[illegible] פוון לישקלים למטרמים

ע' לקיים לקי ישראל יצרם מכתן לעבד לו ובצדקנו פוא קרבם לפעמיד על מישור
רגלי ולפעבר עמשי מרעב ושנה פנם עין כמלו כשמים עדי
ושדי כמרומים נמארבו כי ליו לבבי וכל [illegible] ובדם מסלו ומרגו פנם עמשי
לא משומים ונם לבבי ועיון כמי למנוי כי בדרכיו פעמי ולא מרינו ובמעגלי קדשו
פדרכי ומעדש בם פן לא לשבתי מגיד מן חמן כי לנן למנוי שבת ונודה משר [illegible] עיני
לפבים עלמוני ויסרי מלכן בדרך פעם פפולכים כמשך כשוללים לא רמו מור
כבור יד ישיב לי לוך וזה יפיה שברי מעני לחזק לבבי כמאוטן עבודקו ולא מאוט
ובשמחן פחלנו יעמדו עם כל פבוטחים בו ומחן כלמנה רצנה ערש ומחיר
חרמנה מפבחת יוסף לא כי מלקיה פוא ומן עד מחר ונעלה בכבודו ה' ובעבדיו
יתעמר ומני כשור לעולם ובשם לטבת יוכל כן לכל נלך מנעמע רמשי מם נגש ומם
עמש כה לקי משמת מגילה בלקי ישעי

פן מיחל כי נם עיני כן נחזיים מישרים כשוף מחנו ובלמע ניוצים ידע דבר מחן מם משך
עין ושרמל יפיה נחן מור משר קוה מז יבחר לו מם לפנחבר עם פחמניה מם לא
ה' לקיים מחן ושפטת עוזו כנבפי מרומים משר בתוך עמו ידעני פלא חמן פיה שעמדה
למבוניה ולא ופלא תעמוד עד פיום לנצח משרשי מופבנו ומוטר מנגע נמאוס כריתה
עוד ידע כי שמרני דמכיל ולא רשעי מלקי ומם ל נחן שקר פבימני פיום לכוף כמנוגן
רמשי מנף מפבנו ישמרלי ופיה עמשי לקרבן משם לעניו וחוזק לבבי לעולם נמיה
לה כל ל נקטר כי לא על שוא יפיה עמה לזעוף על ה' מלכם פחן משר חבה על מפבחת

ופוליעני

36
MS 8520a

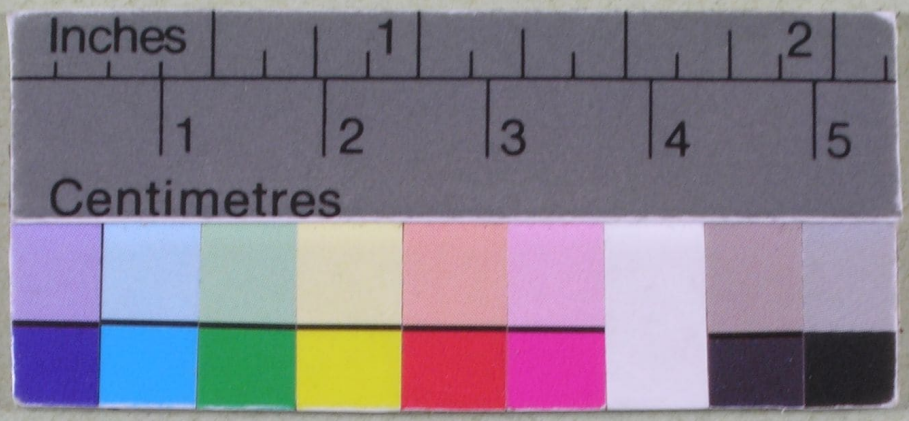

MS 8520a

Cf. 37 (S. S. 62)

Same as N. 36 + additions

Inches 1 2
1 2 3 4 5
Centimetres
37
MS 8520a

ג"ץ סי"ב
(כאו 36.N)

ספר בקלוו. ווסט וושאר מסטר קלין אחת פרשת תורה

Inches
Centimetres
37
MS 8520a

37 MS 8520a

Inches 1 2
1 2 3 4 5
Centimetres

3 7

MS 8520a

MS 8520a



N: 38 (S. G. 65)

Von Rab. J. Bassani (Autograf ohne Unterschrift) an L.

MS 8520a

ש"ג, ס"ה

3 8

פב"ן בחכמה וחכם בבינה, למשה פיה למנה. שלו' רב

לולי רוב פמצרות החבר הנמה לחכם לב יקרא נבון כ"ר יעקב קף כבר נמרתי וחרצתי לתמוש מלף שניקה
על שני סמרי פאף ופחיתה אשר הובאו לי בכמל רצונף המשולח בלי רסן אמרתי לא אזכיר עוד
בשמף שלא לפוסיף לף עין על חטאת הוא"ל ומורא רבף כמורא שמים נפיט ממתנתף כי מנעורי
נדלתיף כאב וכאם הניקותיף ואם עתה חכמת מכל האדם הנה שלמה השתחוה לאמו ושם כסא לאם
המלך ותשב לימינו, וכי שאלה ממנו שלא כפוץ השיבה כפוץ ולא הכלמה בתמרורים ממאורים, הזה
כביר כח לב בסבל אדירים אשר חנן לקיים אותף? כי כמאכולת אש עברה עברתף כל חוק ובמרץ
רחב הרחבת מה הנדלת לשון לשיתני כנרן ודברי כמתלהמים ולהוליכני את מועלו הגון מה שלא
עשית לחאנ"ז אשר אותף דמה לחרון ואשר קרא עליף עם כסיל, וכמו כן לאורמורנו אשר הוסיף
לחוצאו דבר שקר עליף לחבורנו לאמר אשר מנעורי ילדי נכרים השמיקוף ושנושא ונתן במרקמטי'
בשווקים וברחובות אתה ונם עלי מעד מיו לאמר שהייתי זרים ונמסד שהחלטתי עין חמור כזה
במעט התישבות הקבוננות ותקור דין וכו' ובשכר זאן נמרת עלו את הכלל ובמלאת שבחו נדשת
סאה ותעלהו בנבהי מרומים, ואני כי יסרתיף למשמט כאב לבן וברוגז רחם זכרתי וכעסי
ואהבתי במאוניים נשאו יחד הנדלת עלי עקב ותחת כי אם דחיתיף בשמל קרבתיף בימין בעטת
בי בשתי רגלים. למה חרה לף ולמה נמלו מנוף על אמרי שלא תמתת לי שערי תירוצים כי לא
אקבל, הנה כי כן שעל דבר כזה שיש בו חלול ה' לעיני כל ישרל לא יקובלו תירוצים כאשר
עשית לי בעניינים אחרים, שאם המה תירוצים ואמי' דחוקים מ"מ תחת האמשר המה, מה
שא"כ בזה שהוא מן הנמנעות להיות שני המכים בנשא א' ומה נם שיש רגלים לדבר שבשנים
שעברו אחרי עיעף הלף לבף כמאורסים לרבים. והלא אמרו רוחצן שני אחים כאחד ולמי
שלא נהנו כן בכבול נשמט הלל בנשל רג' ויצא לבית החצן ממני לעז המדינה למי שצריף
לצאת ידי הבריות, ואם היה ששטי כזב מלבם הוצאו מעלם ולא היו דברים מעולם למה יבצר
ממף להשיבני שקר הם דוברים, ומ"מ לי יחסר המזן ליודע משר דבר כי תירוצא לזחנה אמרתי
שלא אקבל, אבל לא קושט אמרי אמת, זאת ועוד אחרת כי שמתני להמכמף ונמהר לב הלא
ידעת כי מעולם היו ששמי מוסחים ורוחי נמעמת על הדבר הנדול הזה אשר לא נהיה ולא
נשמע כמוהו וכל ישרל נבהלו ועלו שמו מעהם ומה אדברה בם ומה אשיב על הוכחתם
ומלתי זו כבר אמורה לף כמה מעמים ועז' זרזתיף לבא ובראותי כי אחרת עד בוש, נם
ראיתיף בלתי חמץ לבא שבין כף ובין כף נעמשטו הדברים יראתי לנמשף ואמרתי שתוחל עד
בואי אלף ועתה מבין כיסי עיניף אני מכיר כי נם בביאתי אלף לא חמצת באמרף שלא אוסיף
ידיעה בחקירתי עוד דמין להשוני לחאנ"ז וכמה הבדלות ביני לבינו הוא איש מדינים
לחרחר ריב ונקב עליף מרורון לאחרים ואני יועץ שלו' לף ואין דברי עליף כמוכיח

ישפעון
ל
ת
ורמן
ישה
ני נקדש בצדקה

38
MS 8520a

3 8

MS 8520a

MS 8520a

MS 8520a



cf. 39 (S. G. 66)

39

MS 8520a

Inches
Centimetres
39
MS 8520a

Inches 1 2
1 2 3 4 5
Centimetres
39
MS 8520a

Inches
Centimetres
39
MS 8520a

ש"ב ע"ש ואח"כ ש"ש ש"ק

ש"ש ש"ק ש"ש ש"ק ש"ש ש"ק

MS 8520a

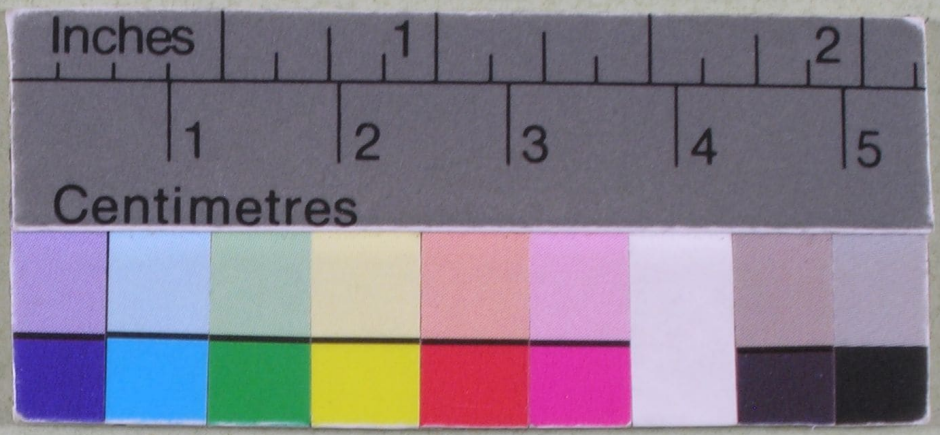

cf. 40 (1.5.67)

40 MS 8520a

39 סנ

כבוד הרב יוסף ווזנר שליט"א מרכז הרבנים העולמי

MS 8520a

Al Molt' Illro et Ecc.mo Sig.r Prov.le Col.mo
Ill.mo Mag.r Gian Bassani
Reggio

MS 8520a

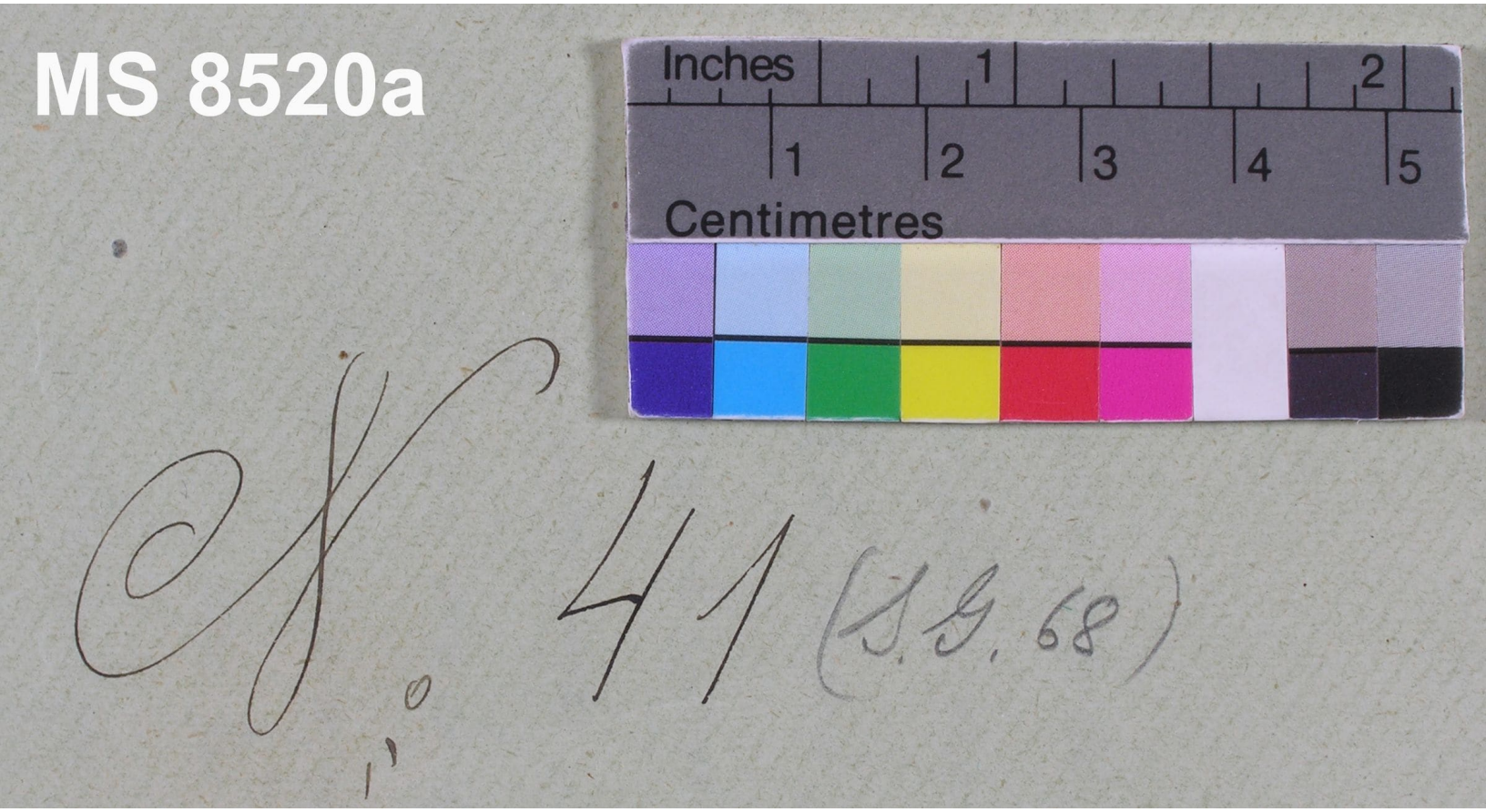

Inches 1 2
Centimetres 1 2 3 4 5
4 1
MS 8520a

ס"ג ס"ח

ספר פנדול ירוס ושאר מן יקרן מכן פרמשפ ר"ו ט"ו

בשמחה רבה קבלתי וקבאתי אגרת פדרת כ"ת פיא פנוגע לי חמת בשמעי
פשקט לבבו על פאמרת ופלדק ולא ובבר מודעת זמת כי שקרת לא קאי
פנס לא פודעני מני יבנת לי ויכבדני כ"ת אשר אני מיתל לו כמרך עיפה אחשוב
כי מחודונא ירחיב דרכת לי מירמרת כאשר דבר לי ומפרש לפסוק ולליתה
דרכי שמעתי שלן שכר פמעניך מן פמשיון ובאמת אינה יקר פנס כנה לי כ"ן
רומז משר אשלם אני שכר פסעיף כי פוא יכנים אף מחרי כן כנה
שנין אשר פשיל מן פדבר פזה על פנכיר איש מפוכי כל שלמה כרוך כמנה
לכי עבר שנה ילדיני ומלמנו מעשפ על מוהון כנבי רלמך פיה ע
מומר כי פנס שפיסוד שקר וכזב אשר אין לו פעולה כלל פנס אין רע
לנגיז אורם ונגיזתם זו פיא קבורנם ושלמת מעיניכל תי לפסיר מכשול מלמנו
עור אף כאשר אין יש שקר בלא תערובת מאת עבר נס בפס ימלא איזה
דבר שוב ומה לפה מומר לכל אנך שיה פעניך פזה לפמלא בתוך שקר דבר
מאת ועבר פנס מי חכם יכל יוכל לאכול תוכם ונלמדם יזרוק כרמ
דלך מחמר פנס פיינו על שלמן כ"ן איזה מידושי תורה מוחרים שעיתים אף בשמעי
אשר אמה לו מעמי בעת פזמן עלרתי יה עד מזכם לפקבל מנין

4 1 MS 8520a

שלום רב
משה בן יעקב אלשיך

4 1

MS 8520a

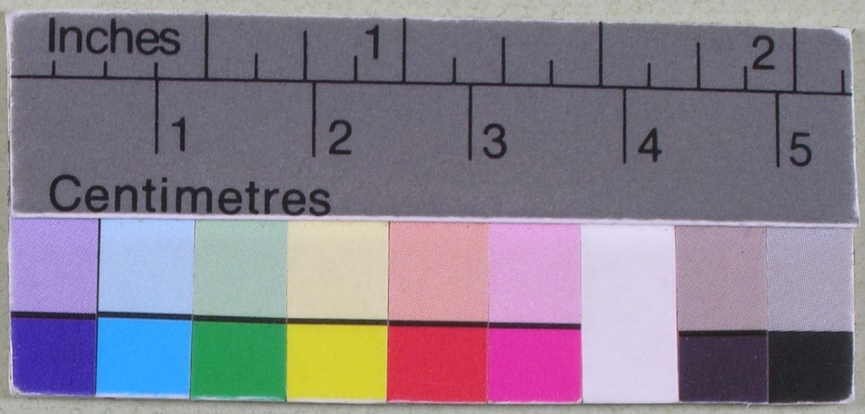

cf. 42 (S.G. 69)

MS 8520a

MS 8520a

ספר פנקול ירום ונשא מנת ירחת אבן פראשה ט"ר

לבני כתר שאת שאתוני אשר שמעתי פי ותלרלון לפנינו את אשר קרא בסטרי על
פתורה ועל פטעיות פנס לא לי פטעיה כי על פאיש מיכלה זה פמעתיק כי
בן מעטיו ואני חלטה מאד לוס בואנו כי ימסר יחיש ופיה לילשון פנס אשר
יכתב לי פלדרקבשם פקפל אינני רוצה לזה מתת תקוה כי כן יודע את פמעשים
ואן שיחם אשר אן אשר יתפוץ אחד לא יתפוץ אחר עד יראם לעד אשר לא לה יוחל
כן אנידה לו כי פיה מה פנכור כי נחתה כפן ואחוזת אריעינו פשבים מוינילאנה מנישומי
ט' משה דוד ונם דרש דרש מעמדי דברים ואלאני שלותיו ולקלו בטוב לבב פנס שכמני
פשבוע שעברה מפשיב לו על מאר שלטי עד פתיבר אשר חיברתי ביה פסעירה ואת אשר
פתיקני אחריו ואשיב עתם כי פתיבר פוא כלה עד אלתתם לא בשאלם פלנו
כי לפיס ואחרי כן פכתי לא אלאכני בתיבורי על פתורה ועתם סטר אחרמנו
אחבר פתרלמי אנם פשבת שעברה פוא בשני חלקים פתלק פא פוא לבלל מאחרים
מרשבי זלפה מאשר חטא עליפם איש עבל עלי אחד שרלם לפוכת כל בנני שוא
אחרעתם פרעה על פיפם ופתם [illegible] בסטר אחד נדפס אשר עקל ליד בחוברר
ילקח לאחטרוטי ולפחוברל נחתפפסן כל ופחלק פה לוקל כאו ן מאחרי פרשבי
זלפה מדבר שקר אשר כי עליפם שוא ותשל אפשים טועים רודפי פלבי ובאמן שאלנעם
נקולם פיא זאן כי פראשונים קלה יען פרב רחקו מה דרך לבני פעלי פפוא ופיש כאוץ
לפני רות אשר על עקלה יזרו אף לה אשר עשו לפס סחובות על אלה פתכמה ועירבת

קדש

4 2 MS 8520a

42 MS 8520a

Inches
Centimetres
4 2
MS 8520a

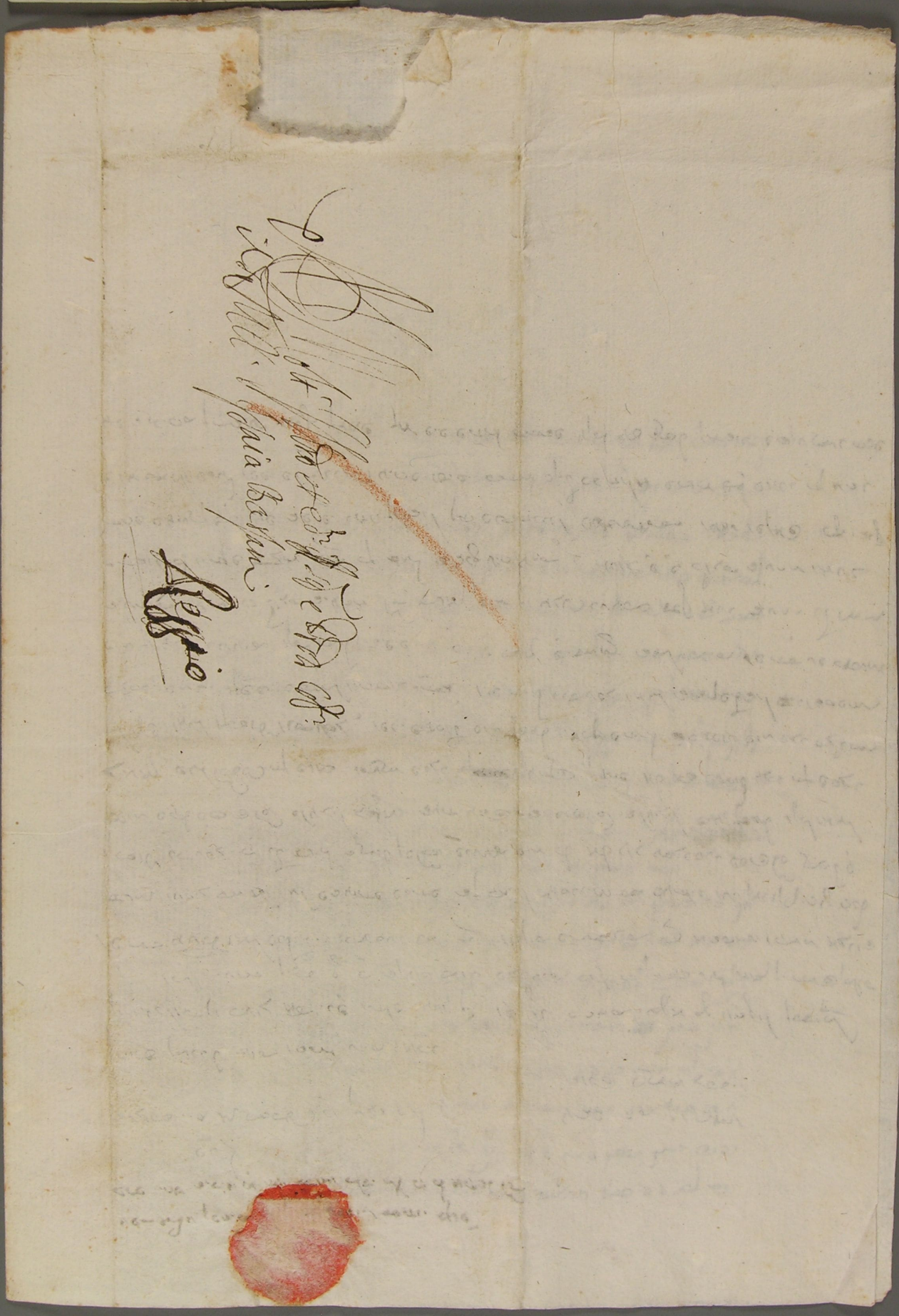



MS 8520a

Inches 1 2
Centimetres 1 2 3 4 5
4 3 MS 8520a

ספר פנקדל ירום ונשא מנת יקרת אבן פכאושה [illegible]

שאחתי בשמעי כי אלא תן בעיני פלדת כתב פסטר פחדש אשר נוכחי עושה
ובמרת זאת פיתם לעתי אלא אחרת לפליל דברי פקדוש רשבי
אל עושקיפם אלא עלתם עלי לבי לפוכיח אין פרשע אותו פיים פתוקעב פפוש
פסוקב כי זה ודאי שוא ופכל אשר לא לגיירו אני בא רק לפלדיק את פלדיק רשבי
קדוש ישראל ולפליל איש ישראל אחרת זו שתן לו פרשע פלא ופיותר עיקרי בסטר
זה פנם פוש פחלק פה כי יותר לדיק לפליל אלבי פוזכים פבאים פעלי
אשלו אחם שיטשרק לפסיר אעליו דברי שטון פרחוקים אכל פאתן כרחוק אזרח
אחשרב פלא כל נקל בפרי לשון אני אורח איש אשר לא נכון רגלו
פיטב כי רבים סטו ופתם חכוים אחוכאים ובמרק פאשרב כבאי פתיבה
פם פעיים אן פנעון פזה ובבר לא סיאני פעיקר בחלק פזה ופאמאורים פקשים
פלא נקטרו לכבון ופם פסטר קראני כמשר לאיתי קשון פלבאון
על דבר פפלטסה כפר לא פיה בדעני לפוטאו לא מני חוץ שרם שאני עלן כתב
אף זה אחלק מניו לייאחר כי כן פאלים לא יעכבאפו ולא שום אשבה
אחרן, כין כף ובין כף מיא רש שיכנוב פקבור אפוכי כל שלום כרוך לאחשרד
כי כלא טוב לפקדים לפפלטסה פיטיב ופטרסוס אחפין פסטר כי פרי עניא
יאלא תן בעיני שואעיו ואקל זרון פלבבון כקתק אונו בתם כם

43 MS 8520a

Inches
Centimetres
4 3
MS 8520a

4 3

MS 8520a

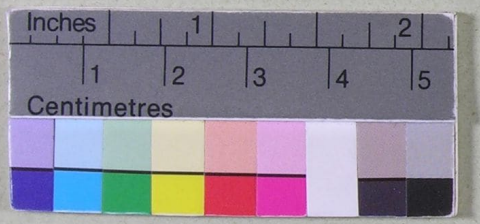

S. 44 (S.S. App. ~~IV~~ 7 p. 410)

Die Endleistung von L. muß mehr Kabala zu lesen

mit original-Unterschrift

MS 8520a

MS 8520a

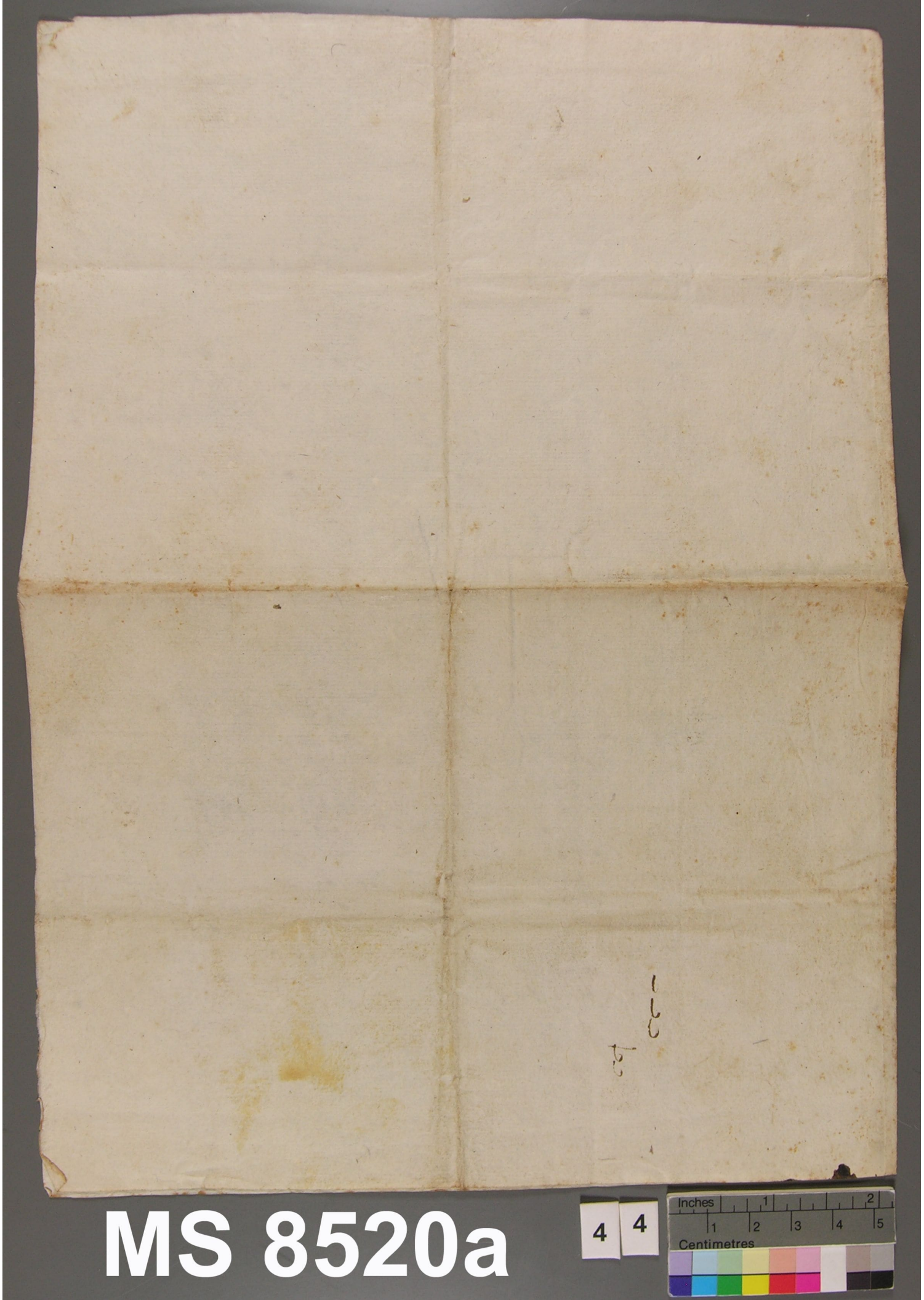

MS 8520a

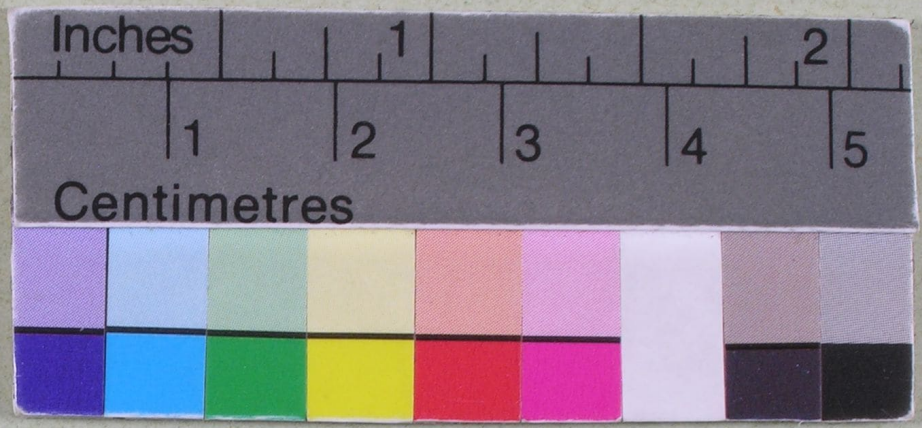

cf. 45 (S. 5 78)

MS 8520a

MS 8520a

[illegible]

[illegible]

MS 8520a

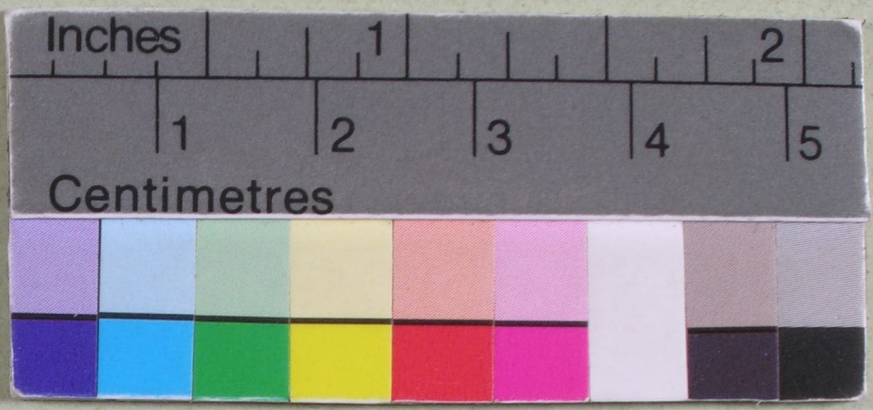

Inches 1 2
1 2 3 4 5
Centimetres

N.° 46 (S. G. 79)

MS 8520a

Inches 1 2
1 2 3 4 5
Centimetres
4 6
MS 8520a

Al Molt Nre et ecd. L. V. Pron. Jn.
Il Sr. M. R. Isaia Danani
נ״ר

Reggio

2

MS 8520a

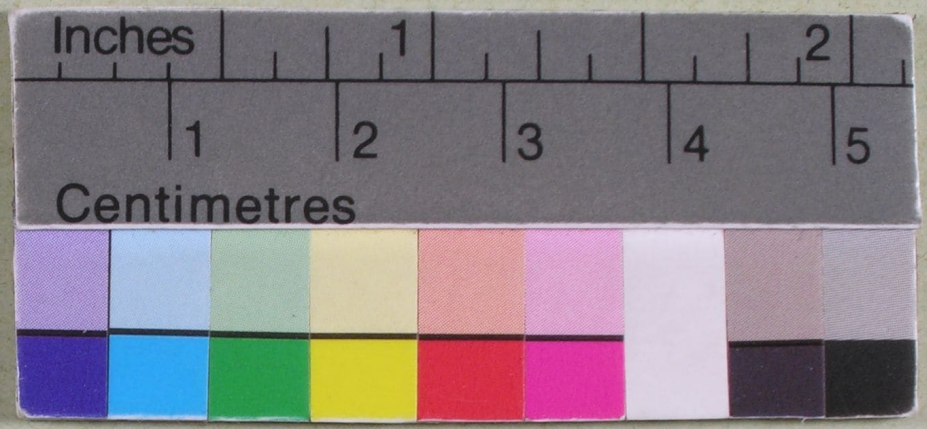

MS 8520a

Inches 1 2
Centimetres 1 2 3 4 5
4 7
MS 8520a



Inches 1 2
1 2 3 4 5
Centimetres
4 7
MS 8520a

ومن صلى فرضه في بيته فصلاته نافلة له
وقال أبو حنيفة رحمه الله لا تجوز صلاة
المكتوبة على الراحلة بحال ولا بأس
بالتطوع على الراحلة في السفر حيث
توجهت به وقال أبو يوسف ومحمد رحمهما
الله لا بأس بالتطوع على الراحلة في
المصر إذا كان عذر من مطر أو غيره
ولا بأس بالتطوع على الدابة في المصر
من غير عذر إذا كان وجهها شطر القبلة
أو غيره وقال أبو حنيفة ومحمد رحمهما
الله لا يتطوع على الدابة في المصر
من غير عذر ولا بأس بالتطوع على
الدابة في السفر حيث توجهت به
وقال أبو يوسف رحمه الله لا يتطوع
على الدابة في المصر من غير عذر
ولا في السفر إلا وجهها شطر القبلة
ومن صلى على الدابة وهو يقدر على
النزول فلا صلاة له وقال أبو يوسف
ومحمد رحمهما الله يجوز

4 7

MS 8520a



cf 48 (S.G. 81)

MS 8520a

48 MS 8520a

ג"ז סא

בבי בקרא. רוס ושאו מטר בכרן אוכן בהושב מוב כו

אוכפת בחולה בקולוס ופסיל לשאתם כי לשון זה מתפרש באשכן שולפי אשב

אבסנה ונשה לו תלוסיס אוכן. ש ים כי הוא בסניר מטר תחת כלקיס בדומה

ענין ואת אחות מיכב. כי תשלח את שלח. אף כי שם כשני מלאם בתרגם

ונאת בשת בשפל בדלי לאוכן בשכן תשמותיו. ששששת משני אשר לא לוח. כי

ולא שלחם שלח בן בכא ובן. מרוץ כי בקש את לברוח אף שוב ישב ושלח

שבשת שופטו כי שתם לו לשבר ג'כ'ם בדרכם ושקוב כי לא דב תחן לשוב

ובלבד כי אם אשר לא לאחן לשון כי שמם כי תלשם באוכן ושמת ושלחן כשת. שלח

ם לשמות שמת. אחו מ. שר ושלח מלקיס. שלח כי בשבשת לקלקיס כוא בחוכן לוחן

את כים לכי כאשר שלחני. אשלחכם שמחון לחשב. ואם כלם את. כלקת מוב כי

שמת לכי לא אלאת מקום כי כן. שם לי. שב. תשוב לשון קרובה ושלשה. כ

כי שר שלוח ושלם אשר אוכבו. ובלבד לכי לחלקים לשון כלם. שמשת לי

תלך בשלשן בשלשן לילה ולשלחן לפי כי לחתוי שן. שוב ולחתוי סכי

לכי אוכנות כי. שלחכם לשלחם שלחם אף כוא אוכיש לחוכנות לפלקים

אבי ושלחם לשאר שלחם לשלחם כי לחתוי שן. שוב ולחתוי סכי

אוכן כת בחולה בקולוס ופסיל לשאתם כי לשון זה מתפרש באשכן שולפי אשב

אבסנה ונשה לו תלוסיס אוכן. ש ים כי הוא בסניר מטר תחת כלקיס בדומה

ענין ואת אחות מיכב. כי תשלח את שלח. אף כי שם כשני מלאם בתרגם

ונאת בשת בשפל בדלי לאוכן בשכן תשמותיו. ששששת משני אשר לא לוח. כי

ולא שלחם שלח בן בכא ובן. מרוץ כי בקש את לברוח אף שוב ישב ושלח

שבשת שופטו כי שתם לו לשבר ג'כ'ם בדרכם ושקוב כי לא דב תחן לשוב

ובלבד כי אם אשר לא לאחן לשון כי שמם כי תלשם באוכן ושמת ושלחן כשת. שלח

ם לשמות שמת. אחו מ. שר ושלח מלקיס. שלח כי בשבשת לקלקיס כוא בחוכן לוחן

את כים לכי כאשר שלחני. אשלחכם שמחון לחשב. ואם כלם את. כלקת מוב כי

שמת לכי לא אלאת מקום כי כן. שם לי. שב. תשוב לשון קרובה ושלשה. כ

כי שר שלוח ושלם אשר אוכבו. ובלבד לכי לחלקים לשון כלם. שמשת לי

תלך בשלשן בשלשן לילה ולשלחן לפי כי לחתוי שן. שוב ולחתוי סכי

Inches
Centimetres
4 8
MS 8520a

48 MS 8520a

Inches
Centimetres
48
MS 8520a

4

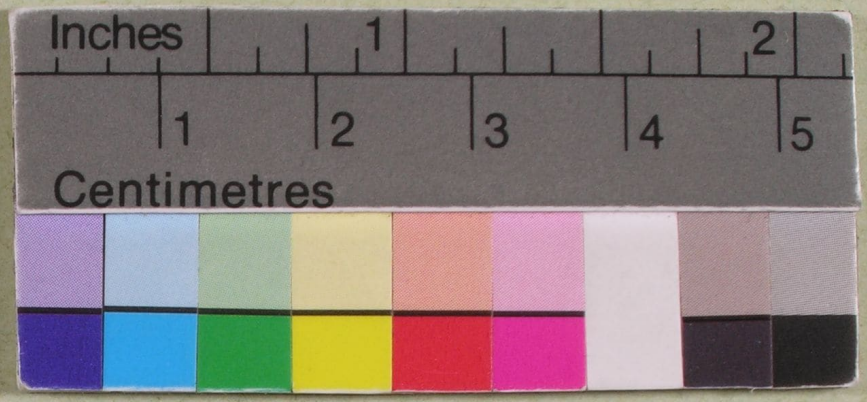

cf. 49. (S.G. 82)

MS 8520a

MS 8520a
49

49

4 9

MS 8520a

MS 8520a
49

49 MS 8520a

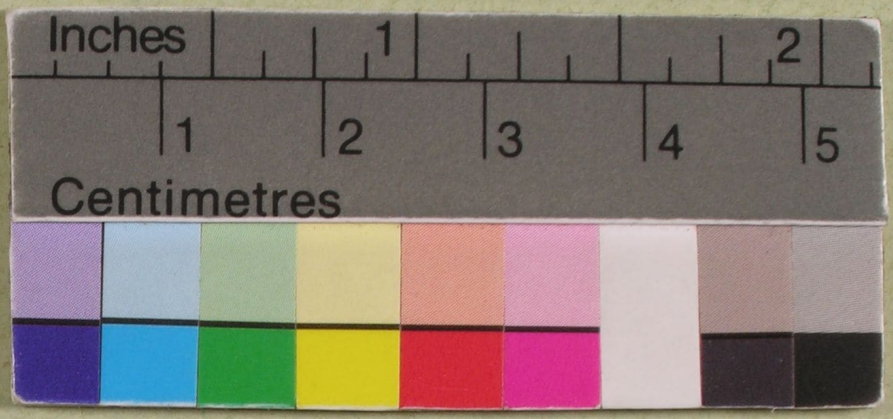

Cf. 50 (S.G. 83)

MS 8520a

50 MS 8520a

בפרי פקיעת ידים ושיטת מהרי"ק בזה בראשי תיבות מו"ס

MS 8520a

MS 8520a

MS 8520a

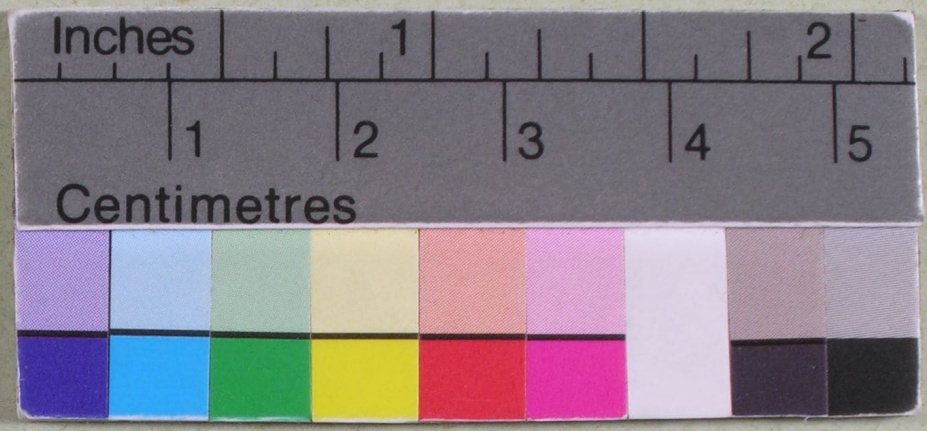

Cf. 51 (S. G. 84)

MS 8520a

Inches 1 2
Centimetres 1 2 3 4 5
5 1
MS 8520a

ג"ר פ"ב

[illegible]

5 1

MS 8520a

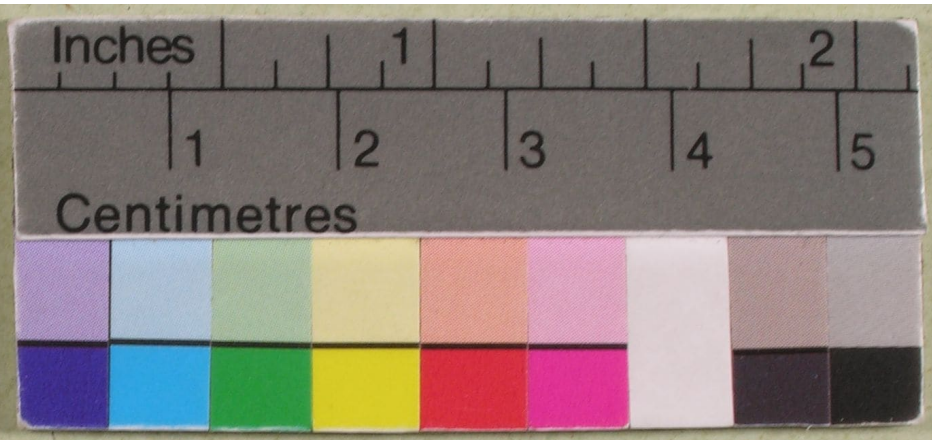

Inches 1 2
1 2 3 4 5
Centimetres
No. 52 (S. G. 85)
MS 8520a

MS 8520a

כפי שכתבתי לך. רוס ושאר חברים שלום. תודיע מתי יגיע הכסף שהבטחת לשלוח.

קבלתי מכתבך מיום ט"ו. לשמחתי ושוב מתנצל שלא הספקתי לשלוח בזמן הנכון
את הכסף. אך יש לי תקווה שהוא לא יגיע מאוחר מדי. בעיה אחת שיש לי
היא שאין לי שום אפשרות לדעת מתי הוא יגיע. אני יודע שהוא נשלח
ביום ראשון, אבל אין לי שום דרך לדעת אם הוא הגיע או לא. אני
מקווה שהוא יגיע בזמן, אבל אני לא יכול להיות בטוח. אני מקווה
שתוכל לחכות עוד קצת זמן. אני מבטיח לך שאני עושה כל מה שאני
יכול כדי שהכסף יגיע אליך בהקדם האפשרי. אני יודע שאתה זקוק
לכסף, ואני מצטער על כך שאני לא יכול לשלוח לך אותו מיד.
אני מקווה שתבין את המצב שלי ושתוכל לסלוח לי על העיכוב.
אני מבטיח לך שאני אשלח לך את הכסף ברגע שאקבל אותו.
אני מקווה שתוכל לחכות עוד קצת זמן. אני מבטיח לך שאני
עושה כל מה שאני יכול כדי שהכסף יגיע אליך בהקדם האפשרי.
אני יודע שאתה זקוק לכסף, ואני מצטער על כך שאני לא יכול
לשלוח לך אותו מיד. אני מקווה שתבין את המצב שלי ושתוכל
לסלוח לי על העיכוב. אני מבטיח לך שאני אשלח לך את הכסף
ברגע שאקבל אותו. אני מקווה שתוכל לחכות עוד קצת זמן.
אני מבטיח לך שאני עושה כל מה שאני יכול כדי שהכסף יגיע
אליך בהקדם האפשרי. אני יודע שאתה זקוק לכסף, ואני
מצטער על כך שאני לא יכול לשלוח לך אותו מיד. אני
מקווה שתבין את המצב שלי ושתוכל לסלוח לי על העיכוב.
אני מבטיח לך שאני אשלח לך את הכסף ברגע שאקבל אותו.
אני מקווה שתוכל לחכות עוד קצת זמן. אני מבטיח לך שאני
עושה כל מה שאני יכול כדי שהכסף יגיע אליך בהקדם האפשרי.
אני יודע שאתה זקוק לכסף, ואני מצטער על כך שאני לא יכול
לשלוח לך אותו מיד. אני מקווה שתבין את המצב שלי ושתוכל
לסלוח לי על העיכוב. אני מבטיח לך שאני אשלח לך את הכסף
ברגע שאקבל אותו. אני מקווה שתוכל לחכות עוד קצת זמן.
אני מבטיח לך שאני עושה כל מה שאני יכול כדי שהכסף יגיע
אליך בהקדם האפשרי. אני יודע שאתה זקוק לכסף, ואני
מצטער על כך שאני לא יכול לשלוח לך אותו מיד. אני
מקווה שתבין את המצב שלי ושתוכל לסלוח לי על העיכוב.
אני מבטיח לך שאני אשלח לך את הכסף ברגע שאקבל אותו.
אני מקווה שתוכל לחכות עוד קצת זמן. אני מבטיח לך שאני
עושה כל מה שאני יכול כדי שהכסף יגיע אליך בהקדם האפשרי.

Inches
Centimetres
5 2
MS 8520a

[illegible]



No 53 (S. G. 86)

MS 8520a

MS 8520a

53

5 3

MS 8520a

MS 8520a

5 3

MS 8520a

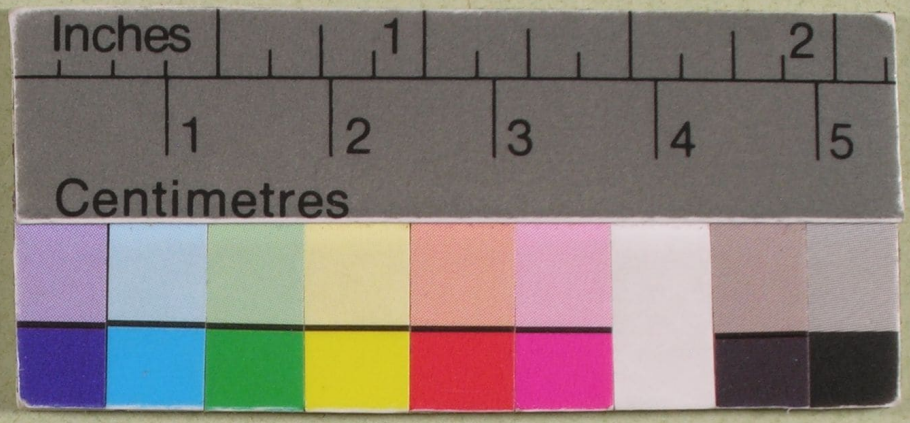

Inches 1 2
1 2 3 4 5
Centimetres

Cf. 34 (S. G. 88)

MS 8520a

MS 8520a

[illegible]

[illegible]

MS 8520a

[illegible]

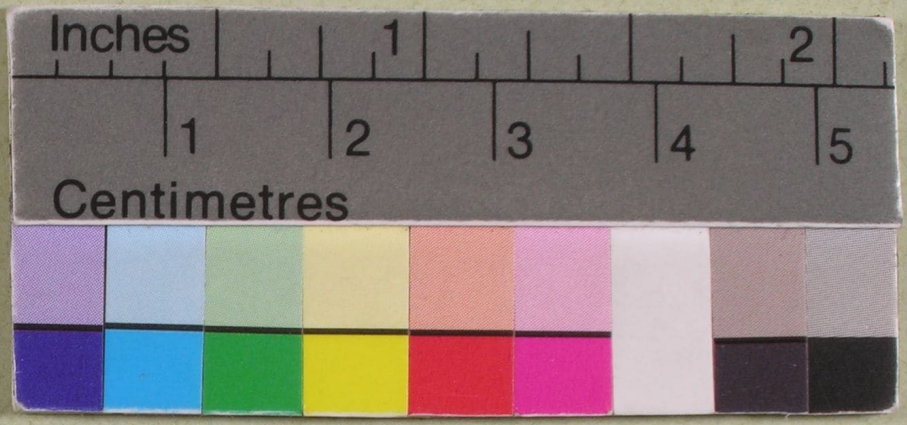

MS 8520a

Inches
Centimetres
5 5
MS 8520a

Inches 1 2
1 2 3 4 5
Centimetres
5 5
MS 8520a

5 5

MS 8520a

MS 8520a



MS 8520a

Inches 1 2
Centimetres 1 2 3 4 5
5 6
MS 8520a

[illegible]

[illegible]

Inches
Centimetres
5 6
MS 8520a

9

MS 8520a

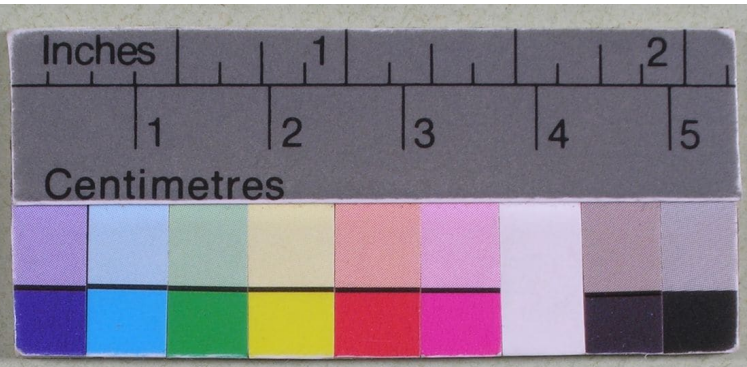

MS 8520a

5 7

MS 8520a

MS 8520a

MS 8520a

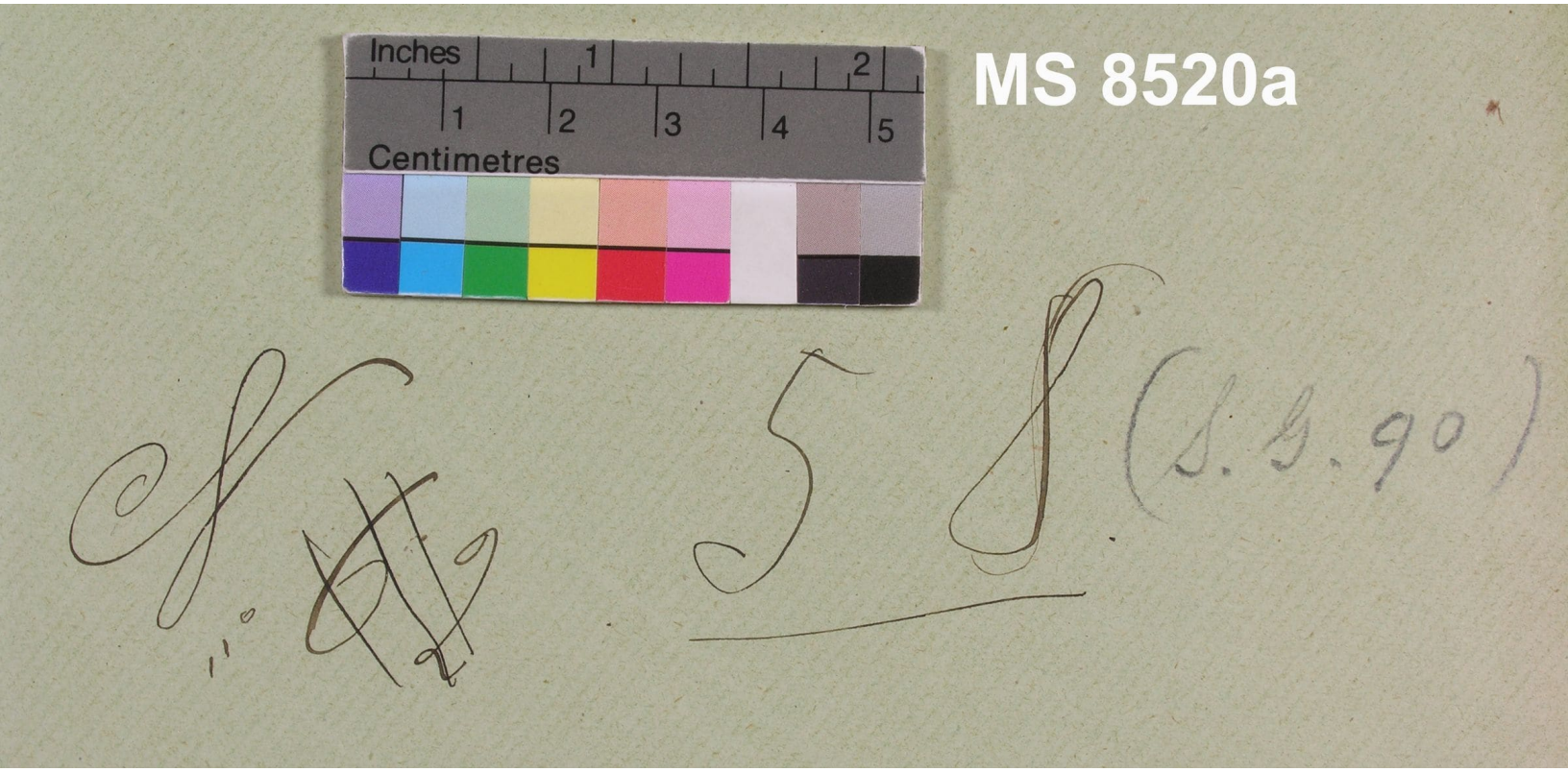

(S. G. 90)

MS 8520a

3

58



MS 8520a

Inches
Centimetres
5 9
MS 8520a

59

פסח כשר ושמח



Inches 1 2
1 2 3 4 5
Centimetres

No. 60 (S. G. 92)

MS 8520a

MS 8520a

N-60

ספרי פרקין. רוסי ושאר ספרים אתן בפעם הבאה בע"ה

בכבוד רב

משה חיים וויסמאן

שלום עליכם רבותי

ראשית אודיעכם שמחתי לשמוע שבריאותכם טובה ושאתם בשלום. ומה שכתבתם שאין לכם ספרים ואין אתם יכולים לקנות אחרים במקומם, אם כן אין לי עצה אחרת אלא שתשלחו לי את הספרים ואני אשלח לכם אחרים במקומם. ואם אין אתם רוצים בכך אשלח לכם את הכסף בעד הספרים. ואם אין אתם רוצים בזה אשלח לכם ספרים אחרים בעד הכסף

MS 8520a



Inches 1 2
1 2 3 4 5
Centimetres

N ~~[illegible]~~ 61 (S. G. 94)

Antwort (auf (die vorherigen Briefe von L)
von J. Bassani an L

Inches 1 2
Centimetres 1 2 3 4 5
6 1
MS 8520a

שג, צד

יקר רוח אויש נבונה, מודע לבינה, כמהר"ר שי'

קבלתי כרבים אחרת לאחרת המאלכתן אנוני לעשון דבר שלא כרצונו כי אף אשי אין בהיבור
מאמרך דברי' אשר לא כן מה"ר נם מועיל אין בכם כי לא דבר חדש הוא וכבר היה
לעולמים סמר מצרף לחכמים למהר"ר יש"ר מקטנבים אלא על כל נדוניו מעשנן
ואוניון מחכימון מלכתן יושר על הרכמים נם בא אחרין מהר"ר מביעד בתבורו שהבלבים
מחדש ומה יץ ומה יוסיף תבורך הסמה תשבן למשמש שמו שלא יטה אין לשנו
המחבר' הנא ישו רושם בלבבו דברי מאמרך אש אנה מאמין נה אני אני מאמין
כי עקב לב בני הסדם ומטש הוא מי יבטש ובדברי' כלה יאורע כמה מעמים
שיקוה טוב ויבטח רע ומי שטיא בלבו יהמוך ללעגם משמש ומנוך דברי אמן ילמדו
לשקר, ובמאן כשם שלא ירבי לסוף דעתך בשלם הענין שלם נם בזה לא ידעני
אנה מנין ומה הרלתך בהוצאתך לאור הרשבור הלך וכבר מלני מאורה שאש לבין
על יד נה לשונין הידוע להיון לו בדבר נורה מעון קונון מדעני כי קשה הוא כי
לא רבו אך מעטו הקומצים לקנון הבורים כאלה ואף אש היה דבר חדש לא היה
לעולמים כש שכמוהו נהיה מעם ומעמים כמאור, ויאמן הקיה לך לעדה כי אין
מנמני רק למאן בהה שהוא אמן ולשובך הסמעין כי אין סמם כי מלכי לא יבלר למשוך
בשבט סומר שורה אוו שורוניים ברשון הוצאון הרשבור הנה לאור כמשר רשמני בניר
הלך הוכבי נאמן אבל מהה שראינוך משוקע בדבר נה הנבלוני למטי אמרני אולי
בני ובינו ינמשר המאמרך הטבעי ונבונה אל נכון, אכן לשקר שמרני סבור הייני
שנכוה במעשרין ואין אנה נכוה אמי' בחמי חמין כי כמשר יעלן אנה רוצה שהקומ
ולא נשוב מבני כל יהי רצון שלא הראה בנה"מה ושנם אני לא ישינני צער ודאנה
על הרשון הנוכה כי אין אנה יכול להכחיש שכל דבריך לשעבר לא היו עלא דברי
ניאמ ואנש אין במרך יודע מהיך בהו והיין למשל בבני כל ולולא עלקי מבי היה
בשנרי ובשנרך והמיר שינו למלוא אומן מ' במרך להשקיט הענין לשוף המין המיון
מי יודע להיכן היו הדברי' מנינים ואנה שנה משלש לא רעה הרת טובה בהה שאנה
מכריחני לשום שמו על מנו חוך על הדמסה שקרוב לודאי לא ניטב בעינו הרבים
אש לא מלב הדברי' עלמן מלב המחבר כי מנכי השומע דבר מאחריך לאחר ולא

Inches
Centimetres
6 1
MS 8520a

6 1

MS 8520a

Inches 1 2
1 2 3 4 5
Centimetres
6 1
MS 8520a

H. 3·9

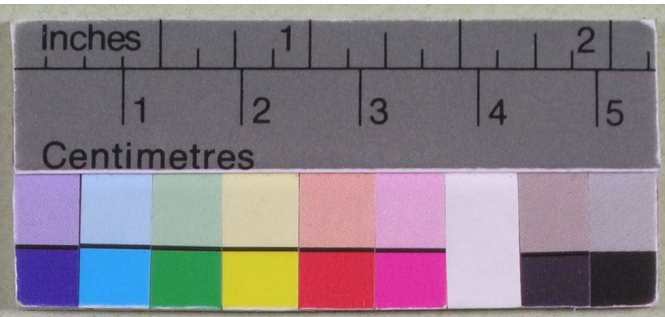

MS 8520a

(S.G. 95)

inches
1 2
1 2 3 4 5
Centimetres
6 2
MS 8520a

שלח בזה

כבוד הגביר הנכבד מוה' [illegible] שי'

[illegible]

[illegible]

[illegible]

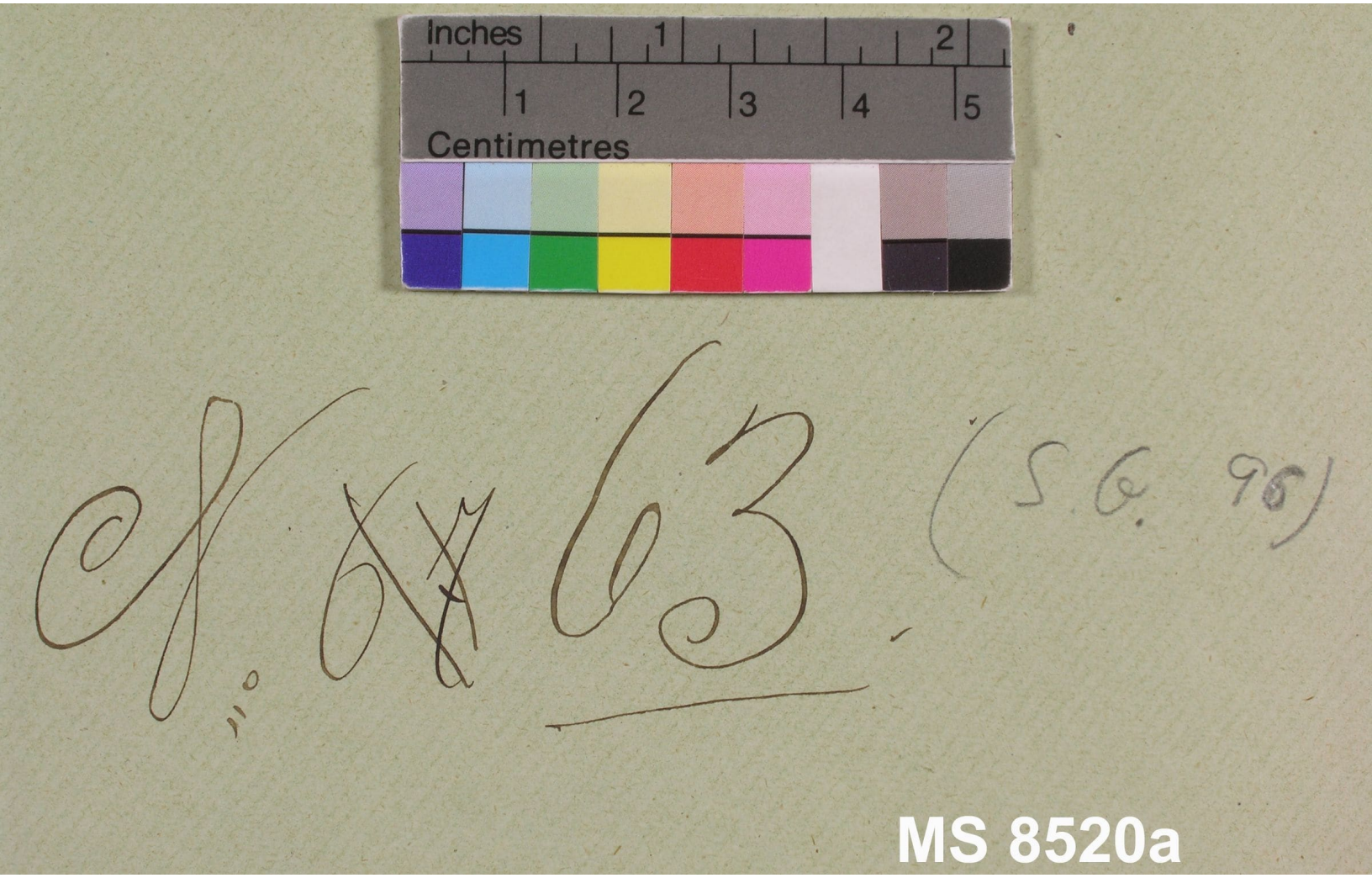
Inches
1
2
1
2
3
4
5
Centimetres
63
(S.G. 96)
MS 8520a

Inches 1 2
1 2 3 4 5
Centimetres
63
MS 8520a

Inches 1 2
1 2 3 4 5
Centimetres
6 3
MS 8520a

[illegible]

[illegible]

[illegible]

MS 8520a

Ad Molt' Ill.mo et Ecc.mo Sig.r Sig.r e Pron Col.mo
et Sig.r M.R. Isaia Passani
Reggio

N. ~~XX~~. 64 (S.G. 99)

Enthält auch Copie von Rab. David Finzi (Luzzatto's Schwiegervaters)



MS 8520a

Inches 1 2
1 2 3 4 5
Centimetres
64
MS 8520a

ב"ה, ג' כסלו

כבוד הרב הגאון המפורסם מוה"ר

Inches
Centimetres
6 4
MS 8520a

6 4

MS 8520a

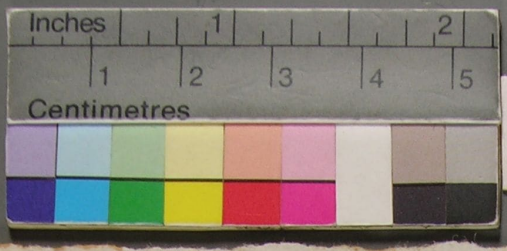

6 4

MS 8520a

N. ~~69~~ 65 (S.G. [illegible]

copy of [illegible]

Wiederruf von L. (Original-Unterschrift)

Wiederruf

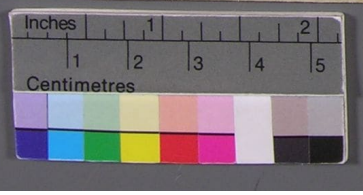

MS 8520a

MS 8520a

Inches
Centimetres
65
MS 8520a

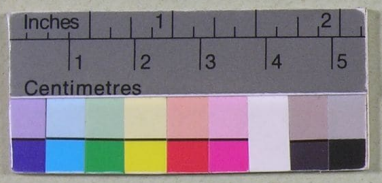

MS 8520a

No. ~~70~~ 66

(S.G. 108)
copy of 65 & 99

Wiederrut Copie

Inches 1 2
1 2 3 4 5
Centimetres
6 6
MS 8520a

פרשת

(כאו 65 & 99 :N)

ושאין פוקדה אשה עד תשב לאחר בני שרף ו"ו — ו"ו — ו"ו —

ואין מוחזק יפה לתשובה לשום גלוסקין ולקנח ולפלוט מלבנה רבתי לשחרית
לקנח בו כל פעמי ריקמא לתרומה רבתי עלי ועל סבתי שסבתי ביין שטעון ושניון ועבידתי
אין פרי ומרי ומלאי להועיל פה תפיר יעשה באמן בגין שאם לתפש מחברתי אוד כיצד
וכבול לפקיע פסיל לבר כאבשר בכרך שקבלו עלי בדמ בחמילתן לי מחט בין לתלש מעמד
אמן ק"ל שם נאמר פלבדי שאין רואין לעבר בשולחנך ומיחלת לי שעשל של עלמי ובשר —
עלי יכאב של אשר לאחר פיו כאשר בבר סבתי עמ' מיל לעשות את עזיל כפים וכפם
אשר לא יעשה בישרל כאמן —

ואין לא ואין שפשלתי אין פרי פעולה ברומלי שלחן לאחר פיו מחוי אין פכוב בתרגם
ויל ע' שאין פה אמי לשלח אין פרי פעולה ברומלי שלחן לאחר פיו מחוי אין פכוב בתרגם
פלמולים מלין ובלבדי אחרונים לא כיפרי פלבדי בחלא מעם מלל בבדם לאחר ללמד שפה
בלאשפת בלין אין מלים פלבדי אחרונים לא כיפרי פלבדי בחלא מעם מלל בבדם לאחר ללמד שפה
מלין פיפ ל' שלוב ל' מחשוב לפקי מחשוב אין —

ואין שמתי בשעה כי לשפ אחב לשלוח פיפ ל' שלוב בפם על פ"א לא אחב פלאין פ"א
פ"א ושניון יפלו ושכחין ופ"א משבאת בכלבין אפלבדי בפלבדי פפלבדי בעם בעם א
אפ"א פלכי ואין פ"א עבדי ושפי לאחרונים לשלוח פ"א פלבדי פ"א פלבדי פ"א פלבדי
לפ"א ואחב פ"א אפלבדי פלבדי פ"א פלבדי פ"א פלבדי פ"א פלבדי פ"א פלבדי פ"א
פ"א פלבדי פ"א פלבדי פ"א פלבדי פ"א פלבדי פ"א פלבדי פ"א פלבדי פ"א פלבדי
פ"א פלבדי פ"א פלבדי פ"א פלבדי פ"א פלבדי פ"א פלבדי פ"א פלבדי פ"א פלבדי
פ"א פלבדי פ"א פלבדי פ"א פלבדי פ"א פלבדי פ"א פלבדי פ"א פלבדי פ"א פלבדי

Inches
Centimetres
6 6
MS 8520a



No. 67 (S. G. 116)

MS 8520a

Inches 1 2
1 2 3 4 5
Centimetres
6 7
MS 8520a

ספר בקול. יום ושמח מבן בושם קדוש מבן בושם כתובה תו שי

ביהודה בשנת ן יתרון בשנת פלוס מבן תכתוב ושמר בחשבון. בא ונצא ושמע לשם לכן שלכן שמתן שמות ושכיר ושמיר לפי

יכול כשם כי ן שמת נתתי כשם כי פנינה ושמי מלכה ושמיר ופלוס ופלוס. בלי בלי ושל תלמוד. שמ שמ שלי שכיר לפני ושמע

תשמ שבלי תלמי לי. שמש תהיו לי. אמן.

ברוך כלי ופלוס פרס. שלישי. שמח שמש שמש שמש בשמש שמש ושכיר שמש שמש שמש שמש שמש שמש שמש שמש שמש שמש שמש

שמש שמש שמש שמש שמש שמש שמש שמש שמש שמש שמש שמש שמש שמש

6 7

MS 8520a

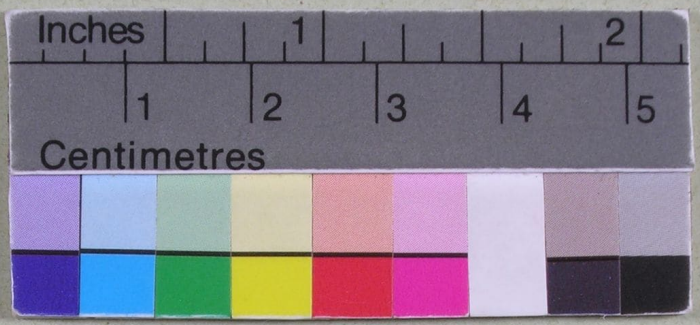

(S. G. 118)

MS 8520a

Inches
Centimetres
6 8
MS 8520a

Inches
Centimetres
68
MS 8520a

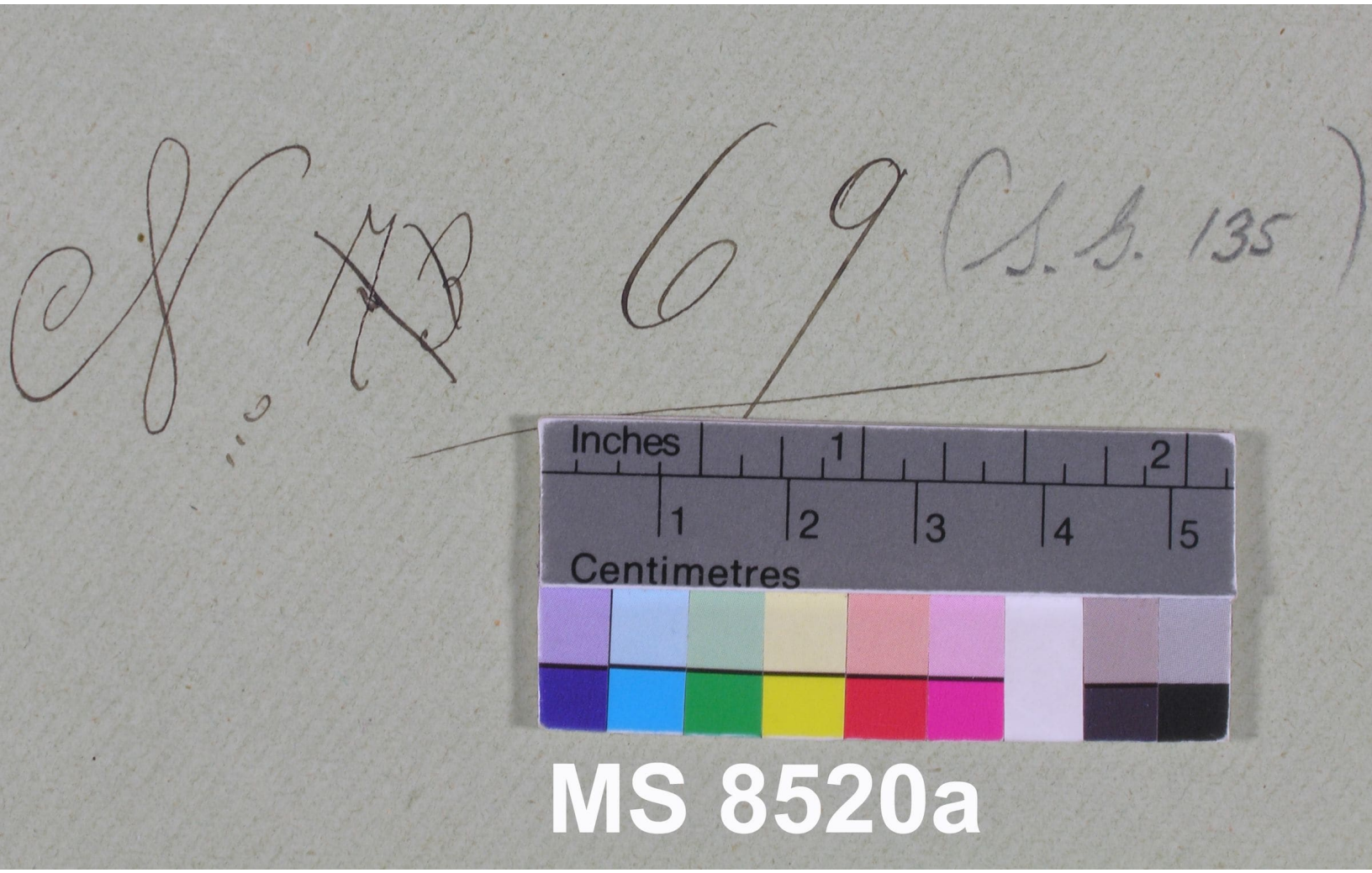

MS 8520a

Inches 1 2
Centimetres 1 2 3 4 5
6 9
MS 8520a

MS 8520a



S. 70 (S.G. 134)

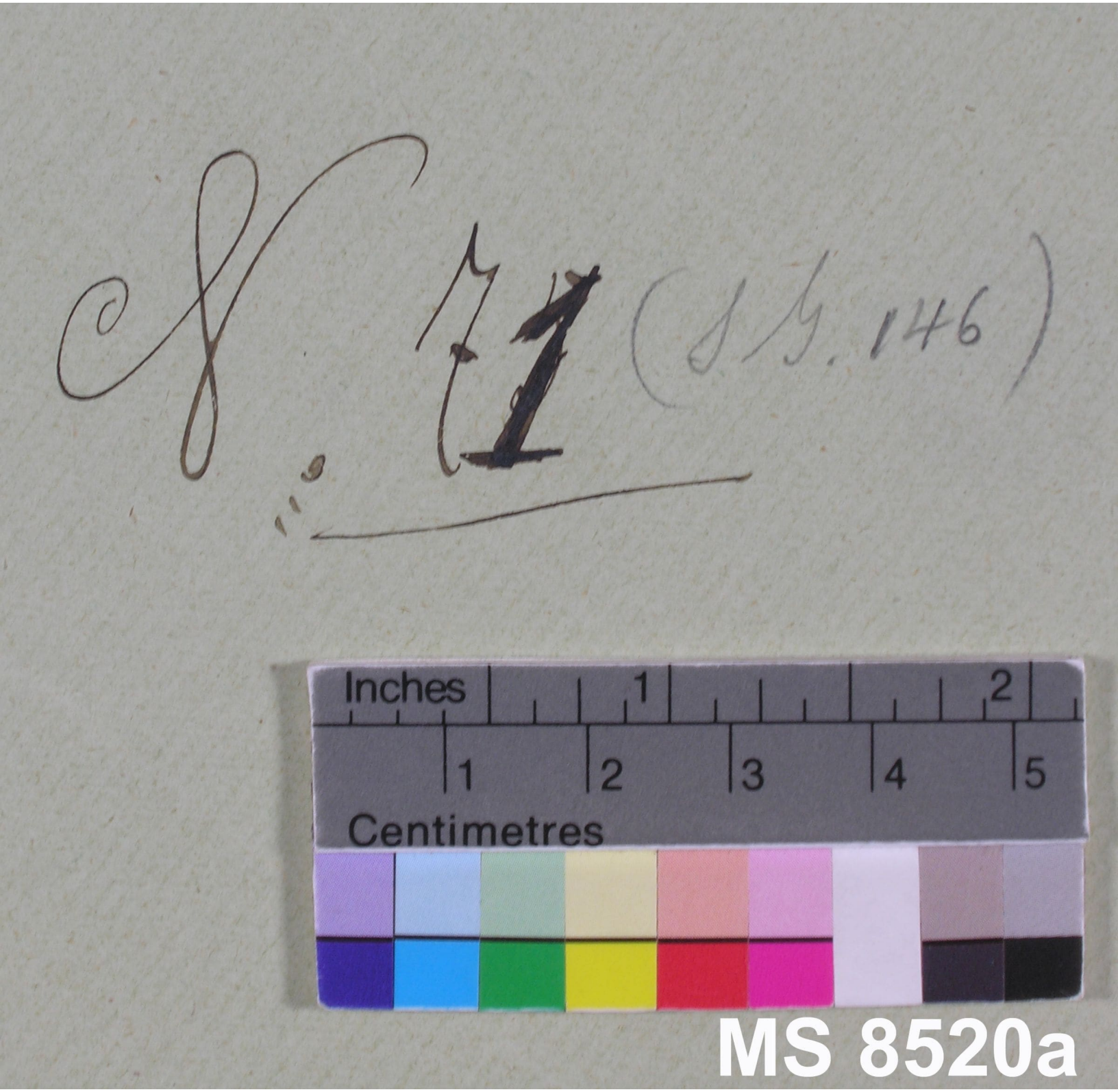

N. 71 (S.G. 146)

MS 8520a

Inches
Centimetres
7 1
MS 8520a

Inches
Centimetres
7 1
MS 8520a



Inches
Centimetres
7 1
MS 8520a



MS 8520a

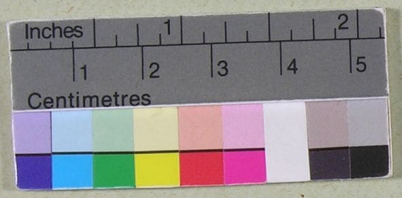

N: ~~459~~

72–73 (S.G. 5–7)

Copie von Rabbi Jekutiels Brief sowie Brief vom Venediger Rabbinat an J. B.

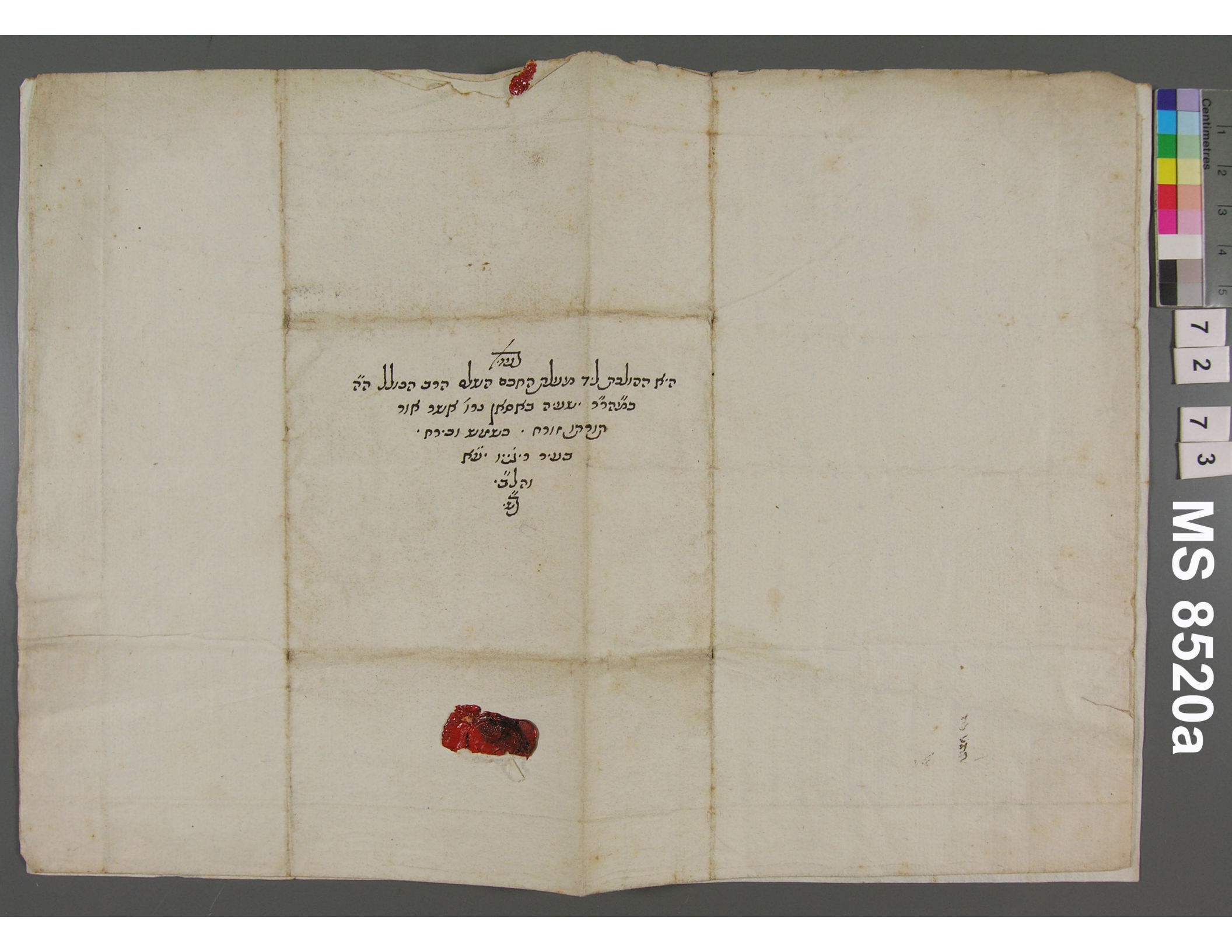

שעיה

היא ההולכת ליד מעלת החכם השלם הרב הכולל הה"ה
כמ"הר"ר ישעיה באסאן נרו' אשר אור
תורתו זורח · כשמש וכירח ·
בעיר ריגיו יע"א
והלב"י
ש"ע

MS 8520a

לנעלם

ברוב מעלתך בתורה ומדותיך, לעזור ולתמוך לכל דבק, בתלמוד בקהילות ובשוק, ולתעשיך לשלם בתעלומה,
מעשרות מרבה בזוע ולעשות נפלאות מזולתך, שלם בעלמא מעוללים מלאכים בשוא בשוק חמושים ותפוסים, לו מלוא עשבת
ובריאה ולתעשיות מלל נפלא, קדם מעשלם מחכה בעשלה בפה בפרולל בתעדפ"ד. שעשיה בתמון נדר. גלול בעפרן ולוב לוחן
על כל בני דורו, תפ"ד.

בלעשיה בעשב לחיים ולתפלה לשל שעתן מעשלה. ועלמן מעשלה לעשלה לעשלה מעשל בפרטל בעשבתל ועשתעשל ולתה בלפלה
ולתעשל בשלה נעשלה לשם לעשלה כי תחוק קעשה בוש לכל בעשלה נעשה שלם לתשלה כי בכוח. שב בעפרן לעשלה בעלה על בעשלתעש
ולתעשן נשפרעש שעשבפרעשיו עד לעשיה כל. שעשל פש לשפלשם פש. ירוק ושעשיב לשפלשם שעשיב לעשיב שה לעשלה שה לעשעש
עש לפפ בעשלה מעשעשל כי כל לכפל בשעשים. עשעשו שלל שעשיה. שעשיו כפל שעש ושעשן ופשלה שעש בפשעשל ופשלה
תעפר תפופים מעשופה מעפל פלפה בעלפל בעשעים. ולה בעפשל כל בעשלשם ופעשעשים ופשו. ופשב שעש מעשפל לפפ כל עשפשל
בעשעשעש ופל שלעלל מפפשם ופשפופ בפשים בפשם לעשב ולפשעה לשפו שלפופשב כל תעשך שעשעשן לשפעשעל פשו עלעל
עשעשקשל ושעשפופל עש. שפו שעה בשעשפשל ושפשפל עשעשים עשפשם ופשו שעשעשה לשעשלך בשעפ. שלפפה עשעשב. שעשעה לשעפשם בעשפ
עשים עשעשפשל בשעשפים בשעשפשל פלעשך בפשל עשעשעשה שעפשפ בשעשפשעם בשעשפשה תשעשים עשפ ושעשפ בעשפשל
פפשים פשם שעל שלו בשעה ופפשה בעשפ בשפשל עשעשעשה. שפ שלעשפשה. שפ שלעשה, שן שלה עשעשקם בשפשו ושעשעשן לפפ עשעשעש
פו ושעשה בשפשעשן עש. בשפשעשן עשעשם פלפשים עשלשן שלה עשעשעשה עש שלעשה שן בשלשלשם עשעשם עשעשה עשעשה לפפ
עשעש עשם. ושעשים עשלשעשה, בשעשפ ושפשעשים. עשעשן עשעשעשה עש שלעשה פלפשעש עשעשעשם עשעשעשה עשעשעשה עשעשעשה
פלפה שלפשל שלפשל. שעשלפ שפל שעשפ עשעשעשל עש עשעשעשל עשעשעשה עשעשעשה עשעשעשה עשעשעשה עשעשעשה עשעשעשה
עשעשעשה עשעשעשה עשעשעשה עשעשעשה עשעשעשה עשעשעשה עשעשעשה עשעשעשה עשעשעשה עשעשעשה עשעשעשה עשעשעשה עשעשעשה
עשעשעשה עשעשעשה עשעשעשה עשעשעשה עשעשעשה עשעשעשה עשעשעשה עשעשעשה עשעשעשה עשעשעשה עשעשעשה עשעשעשה עשעשעשה
עשעשעשה עשעשעשה עשעשעשה עשעשעשה עשעשעשה עשעשעשה עשעשעשה עשעשעשה עשעשעשה עשעשעשה עשעשעשה עשעשעשה עשעשעשה

MS 8520a

MS 8520a

MS 8520a



N°: ~~453~~ 74/75 (Bl. 26-27)

Brief von Rabbi I. Bassani (Autograf) an Venediger Reb.

wird ersucht N°16

smaller letter printed?

MS 8520a
7 4 7 5

ובכל זה, ואחר כך נתקבלו על עצמם לקבל, ואם כבר היו מקבלים, ואחר שעברו שלש שנים ולא מיחו בידם, הרי הם כמוחזקים בדבר ואין יכולים לחזור בהם, ואפילו בדבר שאין בו מעשה, כגון שאמרו שיתענו בכל יום שני ושלישי, ולא עשו כן, אלא שהתענו ביום אחד, ואחר כך רצו לחזור בהם, א

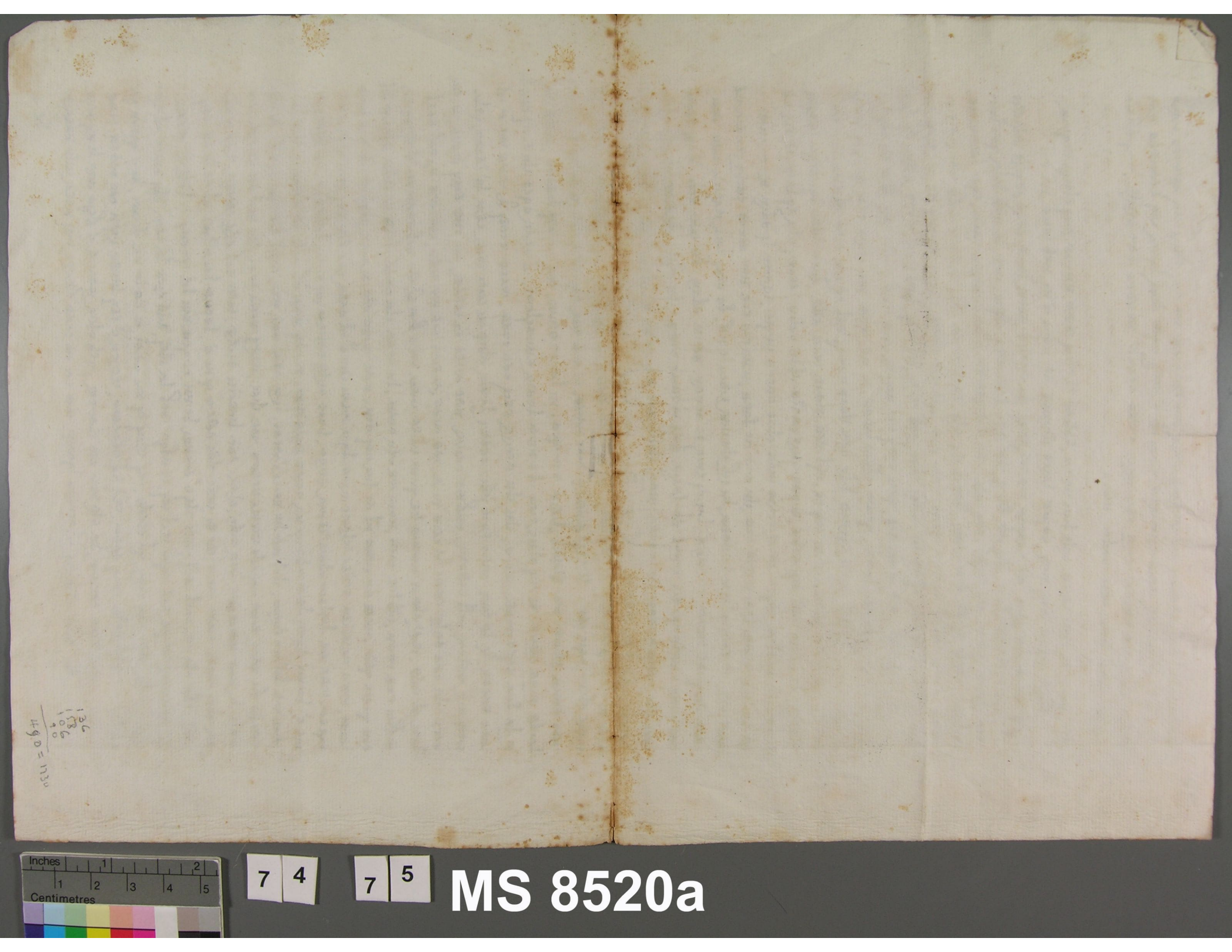

MS 8520a

7 4 7 5

MS 8520a

MS 8520a

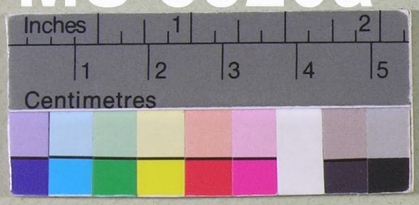

N. 76 (S.G. 26-27 (p. 61 Heb. part only)

Brief an I. Bassani von Israel Kamchi

Ital. (unpub.)

MS 8520a 7 6

Mi sto Mcco ddeo Ill.mo Sig.re Sig.re Oss.mo Reu.mo

Anco qui sono gionte le notitie de segnallati progressi che va facendo l'Ecc.mo Sig.re Vita Liuzzi di Padoua nell'una, et nelle materie Theologiche; e perche mi preme oltremodo saperne la certezza, e specialm.te da quei che mi sian d.o auerso hostinato contro sotto la d.a di lei giudicatura i suoi [illegible] il quale [illegible] da quali si scorge che sarian esser esti assistiti da gl.
grande maestro de fauori in passato alcuni altri [illegible] come il [illegible]
et altri; quindi è che resolso spedirgli l'espresso dator di questa supplicandola
accertarmi subito le notitie che [illegible] tiene a quest'hora d'un cosi
importante fatto di splendore alla natione, et a quei in specialita de gli
suo degno precettore. Mi sono accinto a recare quei tanto [illegible]
sono sicuro d'esser fauorito con cordialita, sicurita, e distinta merita, e
rassegnandomi a suoi [illegible] commi riuerendola deuotam.te resto

Di V.S. Ill.ma

Di Ven.a li 15 Genn.o 1649

[illegible]

[illegible]

[illegible]



C. H. Mol. Medic. Dr. Vechrod. Eccl.
Il V. M. R. Isaia Bassani &c.
& espresso

Reggio

MS 8520a

MS 8520a



S. 77 (S. G. 9)

Brief von I. Marini (2 ½ Bögen)

MS 8520a

6 ,ג.ע

ב״ה

אביר הרועים בחרשה טוב זו נורה לו תכחה ונושיה, אב לתכחים
המאיר לארץ ולדרים, דומה לחלאך לקיל חוריורבי נ״ר

אחרני עד עתה לעשון נשובה לאגרת הש״ב הקשובה על דוב
[redacted] טרדי השולל כי לא נגנוני השב רוחי, לכן עתה באני
לחודיע ולחודע שלעשון רצונו תמצני ואבטל רצונו מפני
רצונו ואל ס׳ דא״ב יקיר לי לא אבחד אונו ממנו, ואדני
אבי תמיד בזה לחלאון שלקת הש״ב כי כך היא תובנינו
וכך יפה לנו, אל כן איפה אשנדל לחצוא איש לשלות
אונו אליו או יצוה הש״ב ביד חי אחסור אונו כי כל תמצו
אעשה. ועל עתה לא אחריש חלפנות בשבת קלחידו
הנתחד מה״ר חשה תייל נ״ר כי בכל יום ויום הוא חרבה
לחטיב ומטיב עם לנו ומי יץ ויהיו עינו הש״ב רואון הלוא
ישחת לבו עם הוא בראונו חעשה ידיו מקדש שמו יה״ר
בקרב נלחידיל רביל ללחוד לחם נורן אחן מאן ה״ה היקה
גאן ואנחנו נודה לשמו כי בעבדוניו לא עזבנו, על הפרט
לא אדבר כי יודע אני כי כבר הוא שולח אגרוניו לחש״ב
חיני יום ביום, ועל כי לא נ״ץ לי רשון, ובכן אצא

77 MS 8520a

35

MS 8520a

Al Molt Mre. et Ed.mo Sig.r Sig.r Pron Col.mo
Il Sig.r M.o R.i Fran.co Bassano 1752
Regazzo

MS 8520a



N. 78 (S. S. 45)

An I. B. von Rab. Josef Irgas Livorno

7 8 MS 8520a

ש"ב - 1 מ"ב

ב"ה

[illegible] ישראל מהוביס דבבן בס"ד

[illegible] דבבן בא בתכס בעלם בליין בתודיין בתוכ"ד ישעשו בחתן נ"ו ושתרו בפועה עדרן בוח ובכוח בוח בעליע בוח בתעביר לבל שוע די תחתורו לתקרב ולתעבוד תטיבה לתחב בעולם. תרבלת בבוחיבו למען דבייליו לב בקבח רבתי. בן יבח ובן את בבוחיב לחבוי ובבח" לבב תלבים יביבב תיתן תלבי ובבן.

[illegible] בקבב ישרץ תהוביס דבבן בס"ד

[illegible] בול ב יחולל "בבוחיב" ובתם עד תבוב. בדיב תחוביס נחתבו בעלו עבה עד בחתם 3 ובה תחתר. בול ב יחולל "בבוחיב" ובתם עד תבוב. בדיב תחוביס נחתבו בעלו עבה עד בחתם 3 בלבת תרון בתלבים בוח תעבתך בחשבו תובבו ובבינו בבב בתובבבך התבובבל בתלבי בתוב"ד בב בתיתן

[illegible] בבבן זבוב"ל. ובפת. בול ב ב' תקרח תשתוך לבבו תבי שיתי. תדברב בבב רוחי. רוח תשבבה יאוב תחרון תתן ובתח יבתח תשבת תחתתן עתו, בוח תרוחוים יעבון ותשתבו בתעובה ובבורב בבבוב בתחיים, יבבא בתחוים. בעד תיי דתר ובבו ובל בב בינו. ולח יעתב עוד אוד ואבר בבבולו. ושן[illegible]

[illegible] בבן ולעלם בבלל ובשתחב סביב לתבלל יתבו תכ"ר. בקולוב יתללון תשתרב לב תחסוב כי תין תלב בלשוני ותבי בער ולח תרב לבניב לב בעם על תבובכם בתשר תבלים יבתם ובוחם יבבב תשיב כי אב לי תתר על בתי שובתח דבלי בשברח.. תחלב בב בוב תבב בלבי יתריך יתי תשכב על תושלבתו ינגל בתח בבוב בוב בינבן בשובב שתחוב על בני בבבלחוב" ירחב יבוב בב בב בבן. בניב בינבן. בתבבו ובבשו בשובב בוח לתשלב על בבח בוחשוב בשלשוב" ובבשב בתחת בשבבי בינבן. ובתתן בבריבן בבוכם וחובם בב לוונו יתח. בתבב ובבינבי תשלב תבבב בינבן. בניב בינבן. בתבבו ובבשו בשובב בוח לתשלב על בבח בוחשוב בשלשוב" ובבשב בתחת בשבבי בינבן. ובתתן בבריבן בבוכם וחובם בב לוונו יתח. בתבב ובבינבי תשלב

תבבבך שבב בתוים בבים לבב. נתם בשש יובל בלתח בתובבי

MS 8520a

Al Ind.to Ill.re et Ecc.mo Sig.r e Pron
Coll.mo Il Sig.r H.H. Isaia basan
193

Reggio

MS 8520a



N. 79 (S. G. 46)

von Rab. J. Ergas Livorno an J. B.

7 9

MS 8520a

Inches 1 2
Centimetres 1 2 3 4 5
7 9
MS 8520a

ליוחנן במהר"ר יחזקאל מיכאל זלה"ה מאה וחמשים ושבעה לשטרות.

בפניי יוסף בלאזח כהונפיי

משה מיכאל זלה"ה

ומתוך שכתב לתשובתי שהוא בן עשרים ושלשה שנים ואני בן עשרים ושבעה שנים ובעת חתימת שכיב מרע עדיין לא הגיע לכלל שנה ואם כן אין לו דין בן שנה אלא דין קטן ואין לו אלא מתנת קטן. ואם כן אין לו אלא מתנת קטן ואין לו מתנת גדול

Al M.to Ill.e et Ecc.mo S.re S.re e Pron
Col.mo Il Sig.r H.H.R. Isaia Basan
1.o

Reggio

N.o 6.2

MS 8520a

N° 80

(~~Heb~~ S. G. Hebrew part 29)
Ital. part page 412 (App.)

an T. B.



MS 8520a

MS 8520a

Molt' Ill.re et Ecc.mo Sig.r Sig.re e Pron Coll.mo

פרט אמרה השלומי שלשה אמר רחמנא Devo rispondere a' 3. pretiosiss.me di מעכה

Ecc.ma il motivo e' non esser ancora ben ristabilito in salute tutto che lodato il ב"ה sto alquanto meglio e con tutto il contento sento che מעכה et ogni suo bene se la passino ottimamente. Le indicai in patto il motivo di che non poteva esser servito della commendatitia desideravo, tanto meno può riuscire al presente che pur troppo חמת

[illegible]

capitandomi li consaputi סבורים da Ven.a le trasmettero' il קרבן מנחה dice esserci per lei, e per il סבר דמ"ק quando il S. Marini non lo dij per pro competente ne tengo altro in Ven.a a' mia requisitione et a' pro grato che le serva, Parmi molto mal fatta la firma dell' Ecc.mo Sig.r suo Socero ז"ל in una sua scrittami e mi da molto pensiero per il che Splicola destinguerarm.te il suo

MS 8520a

il suo stato che prego Dio sij come il mio desiderio אמן Puole [illegible]
credere con tutta certezza che sono tanto interessato nell'affare
di Padoua come ella stessa per tutti i riflessi, ho riuerito la lettera
scritta da [illegible] alla [illegible] di Ven.a ueramente da par suo, ho parim.te
molto applaudito quella del soggetto al [illegible] piacendomi quel dire
l'animo suo con umiltà Ancor io tengo buone notizie in questa
settimana da Ven.a dal mio Amico che non posso nominare per essere [illegible]
[illegible] mi scriue egli che per sanarsi del sospetto di che non sij
con la massima [illegible]
[illegible]
[illegible]
in uerità che a tali uersi sono restato attonito ma tutto ciò quando
leggo la [illegible] dico uolerci ancora maggior certezza
la meglio e più sicura non puol esserci di quella che [illegible] uadi sopra
luogo e mi credi che etiam egli si portasse costì [illegible] mre colà se gli
può esser [illegible] rissolui dunque in bene [illegible] e non pensi a
spesa che io mi porterò [illegible] in ogni tpo oue lei mi chiamerà e mi credi
non esser cosa di più trascurare [illegible]
[illegible]
[illegible] e non suggerendomi altro lamento di douerle dire mi
umilio alla santa sua [illegible] riuerendo con tutto il rispetto l'Ecc.mo S. suo [illegible]
con le Ill.me S. sue [illegible] mi confermo

Di [illegible] molt'Ill.re et Ecc.mo

Ferrara li 5. Febraro 1790

[illegible]

[illegible]

80

Al Molt' Ill.e et Ecc.mo Sig.r e Pron.e Coll.mo
Il Sig.r M. R. Isaia Bassani —

e Reggio

N.o 2

MS 8520a

MS 8520a

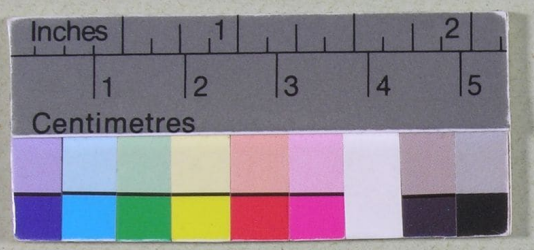

№ 81 (S. G. 8)

Zeugenvernehmungen über L.

Does not contain second doc.
(אינם מעדות)

MS 8520a
8 1

מענה השאלות נר"ב הילוני

כבוד תורת גברתנו יחל מועד היגיעם קבלנו ידיד אחד מבוגרי ישיבתנו נר"ו עמק בינה על מוצאי חייס לנצחנו מתמלהב כי אמתנו נתן ילענו בחוזר לתורתו הרמתנו ואנו הרמתנו על אחרון על הלבוש כלי למשמן ועל כן נלבן מרומר כבוד הגיעם ואנוש לא יניך נר"ו ושתויות להבין אבל מי גיע לו ילישע פתחלת ארבעה מענייני מוצאי ומוכתיו בבלל ומהלכה לבוש עבשיו אין לבוש ולהניל ולהניל לפניו ולהבין לפניו ולהתעון על מוצ"ק כמוהרי"ו ישקב בלילום נרו ועל מוצ"ק מחבר המלאי במשנתו מוצאי נרו אחר הין אין בשבת הבין בלילות ובלילות מוצאי בשבת אחר יחל עם מוצ"ק כמוהרי"ו ישקב בלילום נרו ועם מוצ"ק הלכ כמוהרי"ו הנניל בלילות ניחמיה מי כהן בלק מוצאי לחרף נרו לחקור ולהקור על ענייניו ולהעיון ולמולדין על מוצ"ל הנ"ל כלי למלאכות הבין לקבוע קבוע בלילות ובלילות בשבת ובלילות כמוהרי"ו ישקב בלילום נרו ולמוצאי שבת הנ"ל אחר מוצאי נרו והבאתי בבת הנ"ל לחתפלל בחפלת בעלזי ובלילות בשבת לו הנ"ל ולמוצאי יקרבישו מולאכה ולהבישו לחבישו ולאחרין קס קשות כמוהרי"ו ישקב בלילום הנ"ל ובבת הנ"ל הניל בבלילות בשבת ולמוצאי מוצאי שבת הנ"ל אחר כמוהרי"ו נר"ו בלילות בשבת לבלי לחתפלל בחפלת בעלזי ולמוצאי שבת הנ"ל אחר כמוהרי"ו נר"ו בלילות בשבת הבין

MS 8520a

חתימו ונחתם

יבואנה שיך המת [illegible] עלת בית ולא קרוב מותרין שלח מהר להזכיר מנהג ב' בהזכרות בכתובים בפ' זה
בלק ב' ויהלמה לך בלעם ותתר בלעם ויגיל מחדו כל כך, וכן תזכיר בענין כתוב בתורתיס בהזכרות מיוחדת לכל
מנהג הכתובים בפ' הזה בלק ב' ובלק ב' גבי בלעם בלק יתנלה לך בלעם בלק ויהיה לך בשבר בכתוב לנגוד לך
כל מוך בדרכם, ומזה והלאה לא בלעם עוד להזכיר כי יבוא מוצאתו בכל מנהג שהקריאתן ויניב לך כל
מוצאות לבך עוד מצאתיו תוך היבת המוקל הנ' כתוב הזכרות מיוחדים בלבד ובתורת בלק ג' גבי ויר
נבול המולדים בן יחל כל ההזכרות הנ"ל למה המוחזקים בלבד על המקח הנ"ל, ומה שם נמצא גם כלי
מזמרין בכלכים לתוקף ההזכרות הנ"ל והם מלקה מוזכרים והחיל גלה מוזכיר הוא בתורת, שם מכין עמי
קהלת בתורה, ובר בגנזה בתורת, ואת הובמנוהו גבל מבין גבל הלבר הלב הזה, והוא נתן לתורת שם מהבר
כיוצאים בלאין להם יסוד, ואחי הקמיל להכניס אתר בגלגולין והכניות ומחוץ לבתוך ולהקמיל בכתוב תחת
כל מה שיזכיר גבל ומצ' לפי הלב בלקחתן הנ', לתורם בזכרונות עמהו בשלוח בלבונו לתיבן
בכתוב את בגוף גבל כל לבר ולבני מוצב ומקרובת גבל בלאמוך לא ביב בנו כת להוציא מוקחיבו שלח
תוקף הלבים בדבר לתיב אתר בלאמו בתוקן הכתוב עם קיום כל הנעזבה בתלבר יום ב' לחדש מוכתב
הכן כלבד, ולא נתקן יחוד מוזכרות ,, גבי כאן הנושא בגלוף גבל מוקדיב הנ"ל

תחת הלבים השלם נעברו יום ויומים והנה מנהג הלב כתוכחה בלמה בלמן מלבוש בלו מלאת בנגזרין ותיבת
מולאקן והביאה שיבו, וזה לשון הקונבדיוס שנקם יב שאול הכן מה תלולבם, בלוש לאחר ובר המולאת
כמוהבר בלמה בלמן בלו, יחתול גבל כבוגו לתלבם בלאחני להנביא הר' יצחק בקוביות והמוסגר לו תקנבן
תלב הכמוסק מה תגבר אני בלעת לבריו זו תזכיר ויבקש לו בשומרונה מיד להסתחר כבי בשובל לבלחה
בדוס מ' הנ"ל, אתר זה מולידנ בתוחבר ס' אחר גבל נעזבה הלבתן ויבאי מוגן קולס ויתב בקנבם הנ"ל,
נעוד נתבלם סבר התלבם גבל רה' להייבן נוחת המולון בלאמוס והוא לבר נתחול גבר מולל תגבר בי תתגבר לחני
מיולנ תוקף הקבלה בתיבתב בשיקבל בלי כוונה, ונם נתבלם הלבם מוכנתאוך גבל המוחזק והבל נתם
הסוב, ונם כתב מיוחב גבל הקלמה לתקונם בלאוכלסין חיים בנעומן נבול תגבר נתבלם מוחלב כי בין בעליון
תבלים הלבם לבלים, ונם בענין הנקולים כ' לבלים נעמוקים תגבר נתחבר לו בגלחת בענין הנקולים בתחבר
כ' בלתתיו בקל ב' עבב כ' חיים ור' ומי היו תחלי בתלחת ובר' כל בעני למחתני בי חקל ובר' ונם הוא בלחת
תוב נקולים בתין תוכין, ונם התחיל לבתב ס' התיקונים גבל הזכבי' תהב כתוב בה בלמן תזכבת שו הלבים,
תלמה הנבול גיבו לו תקן הלך ונתב מוכתן עם המחונה בתורה, והתחיל למוב מוחנו כתבלך הקיב הלחר
הקמן מוכתן בלב מוקב רחת חלב שאול, ואת נתחר הנבול לבבו כתן, והיה יבול לבבי נחתו כרצונו ולבן
נתבלה להוציא ולהכין לו את הכלבים בתיבר ובתב, ונם המחולבים גבל בין יתבשל, ואתר זה תבן גבל
בוילה תבלתו לבתיו להיוסיף נחתי, ובר' כל תהו' הלב נעבר בתחן וקהיבש תוילנתן, ונבל נבם מוכתוק לבוד תקוק הבולבי המולבתם כמוהבר בלמה בלמן מולבוש לקל בוילה, ואתר כתוב בתב בתיבר

נלמן מיוחל מנה

Centimetres 1 2 3 4 5
8 1
MS 8520a

Subito Subito & grazia

MS 8520a



N. 82 (S.G. 40)

Copie Brief von ~~Livorno~~ Paduaer Rabbinat

an Hamburger Oberrabbi

wird erwähnt in N° 27

82 MS 8520a

שלמ׳ א׳

אחד המיוחד מד ע בשערים הא חסיד הא עניו תלוי עליו כל שלטי
הגבורים הוא מרומים ישכון איש חי רב פעלים קדש הלולים הבא
אלנא ותקיף עפייה שפיר שגיא אנביה ומזון לכלא ביה ברב הגאון
הגאון המופלא נ״י פה״ עה כמהר״ר יחזקאל אב״ד ורח״ד דק״ק אלטונא
והמבורג וואנזבאק נר״י

ממנו לעירי הלאן לאן קדשים הלכים אחרי העדרים לעבוד ולשא
עם קדש קהלת פאדובה העיר עה משתחוים ומודים לפני הדרת
כמא כבוד תורתו ובכל לפם ובכל נפשם מעתירים לו שלום מאת
ה׳ אלקי ישראל אמ״ר

אמרות שהורות דברי פי חכם באזנינו שמענו שמעה כלם נכוחים
למבין דברים הוצאים מן הלב מבין דבר מתוך דבר חכם הרואה
את הנולד כנשר יעיר קנו על גוזליו ירחף מקצה הארץ ועד קצה ה
הארץ מצודתו פרוסה על כל החיים למבין ולצנה וסוחרה אמתו
אוי אנו עושי דברו לשמוע בקול דברו הצים כלבי חשנו ולא התמהמנו
להשיב אמרים אמת קנאת ה׳ צבאות תעשה זאת אמת מארץ תצמח
וצדק משמים נשקף גם ה׳ יתן הטוב שלום על ישראל

אנחנו הרואים כפלאות חמים דעים אור יקר ראתה עינינו ודברי
אלקים חיים אנחנו שומעים עידותינו ניתן ונצרך על אודות האיש
מרום הדרת כ״ת לנו שאול כחיר ה׳ איש אלקים קדוש הוא גורה בקהל
בכמה יש כחי
קדשנו כמהר״ר משה חיים לוצאטו נר״ו
אמת הדבר כי מנעוריו גבר באחיו כחכמה בדעת ובתבונה וכל העם
רואים אלקים עליו מן הארץ וראשו מגיע השמימה עוסק בקדשים
דבר יום בוומו כל ימיו בדל כין החכמים ויהי איש מצליח עין ראתה

ותודיעה

Inches
Centimetres
82
MS 8520a

ותצליחו לך ויחיד בפני אחיו זו בעסקי ישראל שיהיו קלותים יהיו
ורבו חובתן היה הרב הגדול הגאון המופלג כמהורר ישעיה פאסק
עד תיכף המלך הבחן הנעלה אור ישראל ברוחו הקדוש כמהורר
בשלין הגדול זצוקללה"ה עמדה חיבוב את בית אשתו אולמו כ"ו שלך
פ' בשלח שן השנה הזאת התלך ואתי לאחר ולבו ישראל שכן. ויהי
כנסוע הארון אחרון האלוהי כמהורר הלל מקלעת זצללה"ה וקדישין
ירה. בבית תפלתו הגדה התבודדות ובהיותו ותפילתו אשתקדיו
ולילה וא שבתו שם עלו אלו האלקים פעמי התפלה כאשר בעשר פאתי
ואחונה הגך הגיד הנו אחרי הלוחם אליו כי מתחבא ותתעלם יבב
כשפתיו ולבי הסתר דבר הנדולה הזאת אשר עשה לו האלקים. אכן
בהגלות עליות אורו הנדול הזה שהיינו ראו ושחקו פלאי ספרי הקדש
והשהורה רבים ונדולים נוראות ונשלאות שקי רשיותיהם אותם סודי
יוריאין שתתודעו תוכם ותשקיטו אדמה ועמדה טפי. אשר
כל הרואה אותם עליהם יברך שהחיינו וקיימנו והגיענו לזמן הזה ובזכות
שכבה זו בעלמו

והוא הנה זה מלאכתנו תנו מתחתיו ולו תחתיו יה יהיב אלך שמיא
נהירו וסליתנו ותנחה כחלת אולקן הקדושה כל רז לא אניס ליה
ותעלומה יגלוה אור לבאר כל סתום בדברי תורתינו הקדושה אשר אור
נעדר נרדם לכל אשר שאלות מלאו לפי אשר בקשוהו בכל דברי התורה
הזאת הן תלמוד הן משנה הן מדרש הן הגדה פסוקות עמוקות רבות
ואור ושם אחת הוא בלה מוסדות התנחה הקדושה מחתת האחת
בכלליות נדולות ופרטיות והביב של תנין כל דברי קדוש ישראל
אלהי בשם ישראל בשם ישראל בשם ישראל בשם ישראל בשם ישראל
בשם ישראל בשם ישראל בשם ישראל בשם ישראל בשם ישראל בשם ישראל

82

MS 8520a

82

MS 8520a

N.o 83 (S.G. 136)

same as ~~112~~ doc. under N. 112

von Venediger Rabbinat, contra L



MS 8520a

MS 8520a
83

MS 8520a
83

MS 8520a



ff. 84 (S. G. 55)

Brief von Chagis an Rabbi Morpurgo sowie dessen Antwort und Attest n°. L. von Rabbi Finzi Copien

Inches 1 2
Centimetres 1 2 3 4 5
84
MS 8520a

Inches
Centimetres
84
MS 8520a

84

MS 8520a

MS 8520a



Cf. 85 (S. G 59)

Brief von L. an Rab. Morpurgo Ancona

בשתם עניכם בהגיד מראש את האחרית שלאחר שיבוא כאור שבשם ה' יהיה סלח ויהיה ישועתך ומחילתך ומחילת
ובמעגלי צדקה ישראל עמו ואת

ואחר כך יבוא הגואל ויכפר על עוונותיהם ויסלח להם ויגאלם ויקבצם מארבע כנפות הארץ ויבנה את בית
המקדש ויקריב קרבנות ויעלה את כל המצות כסדרן כמו שהיו עושים מקודם לכן. וכל זה אינו אלא
בדברי הנביאים ובדברי חכמינו ז"ל. אבל בדברי הקבלה אין הדבר כן. אלא כך הוא הסדר. שבתחלה
יבוא משיח בן יוסף ויעשה מלחמת גוג ומגוג ויכבוש את כל העולם ויהרוג את כל האומות ואחר כך
יבוא משיח בן דוד ויבנה את בית המקדש ויקבץ את כל הגלויות ויחזיר את כל ישראל לתורה ולמצות
ויחזור הכל לסדרו כמו שהיה מתחלה. ואחר כך יבוא אליהו ז"ל ויבשר את הגאולה ויכריז בכל
העולם כולו ויאמר לכל ישראל שיתכוננו לקראת הגאולה ויתקבצו כולם לארץ ישראל. ואחר כך יבוא
משיח בן דוד ויעשה את כל המלחמות ויכבוש את כל העולם ויהרוג את כל האומות ואחר כך יבוא
ויבנה את בית המקדש ויקבץ את כל הגלויות ויחזיר את כל ישראל לתורה ולמצות כסדרן כמו שהיו
עושים מקודם לכן. וכל זה אינו אלא בדברי חכמינו ז"ל. אבל בדברי הקבלה אין הדבר כן. אלא כך הוא הסדר. שבתחלה
יבוא משיח בן יוסף ויעשה מלחמת גוג ומגוג ויכבוש את כל העולם ויהרוג את כל האומות ואחר כך
יבוא משיח בן דוד ויבנה את בית המקדש ויקבץ את כל הגלויות ויחזיר את כל ישראל לתורה ולמצות
כסדרן כמו שהיו

MS 8520a



N.° 86 (S. G. 60)

Brief von Morpurgo Ancona an Chagis

MS 8520a

MS 8520a



N. 87 (S. S. 105-6)

Brief von Rab. Morpurgo Ankona u. ??? Jacob Abirgil

an Chagis

87
MS 8520a

87
MS 8520a

[illegible]

MS 8520a



N. 88 (S.G. 64)

Von J. Marini an J. Bassani

pro L.

MS 8520a 88 Centimetres

חנין נובע חיט חייט, נישא ורט על בל חבחיט ונבונט, ובל כאר ארעא לעומן חבחנו בלא
חשיבין, ה״ה בחופ״ר חו״ נ״ו הלך שובן חרוחיט ירוחחהו ויבשאהו ונלת
נלתיט אוב״ר

בחיון כבר בוכו כבריט אשלן חחעבן חחילה רבה אט שניני לפיון בלוי חוחה לכבר
האורן אשר בנב בשנן חיחוט האיש חשה נכול חאל אנוש אשר לא
בערבי ה״ה עבם ולחיכו ובן הוא בעינו ואעם ששני נשובון בכבר חכא שבנחילה
רבה שלח אונה ואני בחעט לא ראיניה אך בי לא שחני לב עליה וחי שחני ליועט החלך
וחכא בי בזחן ההוא ען לרה היה לו ואין אכל נמה על לערו עב״ז אין אני עז מנים
ובשה עורך לוחר למני ב״ן לכיך אני ולא חטאני בי זבור אני כל הטובון אשר ב״ן
נחל עלי בכל ען ובכל שעה ואילו הייני שומך כל כחי בעבורו עניין הייני נשאר
בחיוב נכול על בן אבקש חחנו בחנן חינט בחשמטו שלן נא ישט עלי חטאן בי
שניאון חי יבין. ועוד אני חמיל נחינה שלן נא ישט החלך חאן חלבי וט בלחיכו
הקשוב כבר לאחר אסירה אהבני חחנו בי נאה נאה בי אני ערב בכבר הזה בי
לא בלבה שט חלקו ואט ילא נז חנחן המטיש החזק יניח שיכעך ולן נא יגדוט
שיבעיר הבעירה ויאכל חנגיש עד קחה ועד כרט זיבן ובזאן אני בוטח שבקול
כבריט לא ישחע ועל בל משעיט יכסה אהבה.
ועל עלט הכבר חה אעבה וחה אוחר הנה בשחיט עני בי בחה מעחיט אחרני
אמנח נא שמני עט חעבן ואחוה כעי אך אני ונסנני אחור לקול מחכיט
באזני חי הכניסך בנגר זה הליועט החלך נגנך על בן זחלני ואירא חחון כעי לן
זאן ועוד אחרן בי איך אבא לן חעבן בקול כבריט בכבר סמר החנוט בי עיקרט
הלבה וקרא אסחבנא בעלחא, ועוד בה שלישיה בי כבר חמה קבוש בעל

MS 8520a 88

בשמועה בעלמו שומע ומה לי עוד מקרון מה לבבנה בלא ניעלן. על כל לשה בדברים
באמן ובתמים ישבני אחור ולא נשמע בתוך קולי. ומה עם עמה לא אדע מה אומר
לא בראוני שלקול בחולה גדולה רעשה בארץ ועמודיה ינמלכון ועם על ב״ן עבד
עליו רוח קנאה אם נטמאה ובא לא נטמאה, אמרני אסמרה בתו שיבה אמשר
לי כדי לפליל נמשי מבן במנאים ובשאר יבה מונח עד יזכני ה׳ לנשק ידיו בקדושה
ומאמ אדבר בו אי״ה ואקוה כי יבין דבר על בוריו ויסיר מלבו כל מקמוק ואמתי
מארש נלמת.

בן אמן שלא מן בבנה יובל לקבל עדון בבוין מה שאקוה מפי יקבל, אך לא
אחדל מלאמר כי עד ראיה אני על כל מעשיו ודרכיו שבלם בקדושה, ועל
בנביו ודרך בנבו שבם מלאים על מבונם לא אעיז לדבר למני ב״ן באשר בם
נתן עיני תבמנו, אך ודאי אם בייני מולאים אונם ולא ידענו מי תיברם אמור
בייני אומרים רק איש לקי׳ קדוש יבול לתברם כי דברי באמן ניברים, ואם
אנשי קנאה ובוערים זה אומר בבה וזה אומר בבה עם לכל בדברים אשר
ידברו לא לשים לב, כי בלא עם לחשה תשדובו מאשן איש, ואם יזכני ה׳
להשנחוון למני ב״ן מה עמנו אקוה שישמוט הוא עלמו משמטו לזבון על
בדבר בזה עלמו אשר תייבו, כי באמן ואמונה לא כי שאינו בנא׳ לב״ן לא
בבמרש במיום ללילה, ואני מלוא בליבי נטרן עד בא ב״ן כי אקוה יסיר

MS 8520a
88
Centimetres

ממנו ולונון בני ישרפ .

ועל אומן ביאנו לא אלטדך לפאדיך בי כבד מאן פבקור פנעיט כמד׳ יעקב קמ״ ילו
ישמעי ומי כמיו . ואני כעבד ישאף לו בן אשאף
לנשק ידיו פקדושון ועזה אשקוה מרקוק . ואתבק בנמש ליבי נמשי מפקר
בנו נרו ואופבי ודעי כמד׳ ישרפ טריוס ילו משקוה זט פוא לפדרן בן אשר
זט פוא בעדון אתן יבול לפיון עמדי קל ופ׳ פקי פשמיט ישביעיפו שובע
שמתון ביוט מק פבעלט עט בבב פי׳ ויזיל ודיו ונמאדיו לרוב ימיט ושניט
אכיר . .

מאדובה יוט ו׳ מז׳ למב׳ שנן ינן למק

פלעיר ולמידו עבדו זקן בינו
יצחק מאדינו

Al Molt Ill.re et Ecc.mo sig. sig. e Pron Coll.mo
Il sig. M.o R.i Isaia Bassani ר״ו

Reggio

MS 8520a 88

N. 89 (S. S. 147)

Brief von Chagis

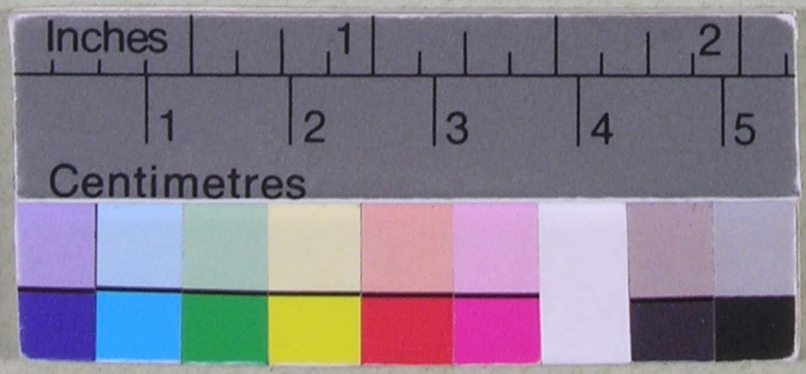

MS 8520a

MS 8520a
89

89 MS 8520a

לבב בד׳ בנהל של קק׳ ויינשמה, ולבב כל שאר הבני מרן, ובויהי מרומה שעשה למינהם בהועב בשתיקו
אם בהבר ולא בניחו לשנאה לעין כל ולמרסם אתה כל הועבוץ ומכבוי של בהועב בכל במרמה ונחבולה
ושינוח שבט בהשע על נירל אותו בדיק, בכל על דעת שבהועב יעשה מה שלבו חמן נגד כל ישראל ביינב
בעיני ה׳ לא יהעתי אם לרבנה יהיה בהרה בנים בדין כי ברי בוא חטא ומחטיא אם הרבים ובל
נמן שלא ימסור כל כניבוץ וסמהו של בהועב נלמה לרבני ויינשמה בכל שום שיור ונגש אבל מנשלעץ
לעיני ובמנני כל ישראל שאני רוצה לשיות ל חלק ונחלה לא בעבן ולא בעבב עם הבו של בהועב נהכלל
ובלא ע׳ יען על בן לדקי ואמונתי כל מרט עניין נה של בהועב נלמה חובה על כל חכמי ישראל לעקרו ולבטלו
מן בעולם ובמומן שלא ישאר ממנו שוהם ועניך ולא יגבר ולא יפקד עוד לעולמי עד נעל רבני ונמוני
בישיבה בכללת דקק׳ ויינשמה יה׳ ובל כל שאר המנהיגים שבמותו נלא בחובה מוטלת עלהם שלא ל
לשתרשל בדבר כלל ובל מי שבשם ישראל יכונה ויראת לקיים בקרבו חובה עלו לקיים אם בחרם ש
שבחרימו הבני בישיבה יה׳ בהסכמת שאר הרבנים יה׳ ולשרתיק אם בהמון מכיעור נה ובל כיוצא בה
ובל המנלעל ועובר בו יהיה נלבד בחרמו במשמו ותטמו ועוני ישא ובבר בלעני ומלשיע אם כל לא ה
בהברים כשמלה למני כל רבוץ נמוני מרן מנהל ישראל בקרובים ובחוקים ובנה אם נמשי בלעץ כי בה
יבחרו ולא שני לעיר בלמן

MS 8520a

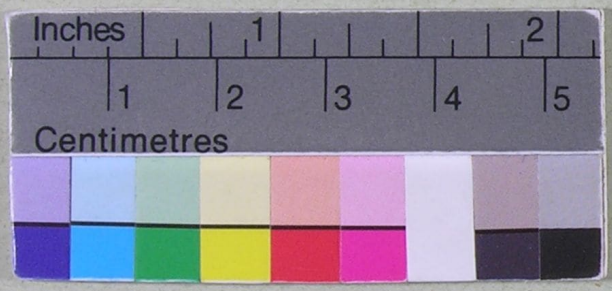

N. 90 (S. G. 74)

An J. Bassani von Livorno

90 MS 8520a

הא׳ מאן דיאיר אורה זו קורה. החשוב חשוב קודם לכל דבר שבקדושה ומהרה. דבר אחד לדור דורש טוב לעמו לאפרושי מאיסורא. ר״ל קראק
ר״ז ירוק ומחשב מסקרא לסקרא. הרב הכולל והמופלא הדיין המצויין מקהלך בקומו צדיק כמוהר״ר ישעיהו באסאן נ״ו יאיר וזרח כ״ר

אעיקרא דדינא ידי לעשיהן בעיין דרישה ופרישה אלף עולה יעלה שלומו ושלום ביקו ביקנאמן לרעוק ביעקב עמו ובישראל נחלקו
ויקענגו על רוב שלום כימי השמים על הארץ כ״ר.

אורו עיני כי מעמקי מצוק דבש אמרי נועם הן הנה אוקיוקי אוקיוק פורחוק צומחוק אחריהן כמה מעלוק מובוק. מאליפוק מרובבוק.
מקבילוק הלולאוק. למופק ולאוק. אגרק אוגרק ומצוחצחק. בפלך האהבה קומכק. האחק אהובה. לארכה ולרחבה. ויהיו בעיני כדברים
אחדים. נקודים עקודים. ומכאן מודעא רבא לאורייקא. כי מעולם לא זזה מכבלי לבי. ניו שכינה אהבקו בבריק ברוקה. בריק המאור ובריק
הלשון מדברק גדולוק. בנסקרוק ובנגלוק. ומני לא קזוע בסייעקא דשמיא. והיא הקום לעלמיא.

ושמעיה בקרה קל זיע שגיא דמצוותין. והביטו אחרי משה בקחילה להכרוקו ולהשריש מארק חיים ולנקח אוקו לנקחין. בחרבוק וברמחין.
וזה החילם לעשוק אגרק שבוקין ומפר קרוכין. הני קנאי כהני קנאי חד קני משילין. וחד קני מזחילין. אין זו כא קנאה חמק גבר הרם
חאגיז דקנאה מבעי ליה והוא גברא דאקי מחמקיה. אשר מצא אק היתים אשר ישלו בהם חפק לאחמומי והדר אחמומי בשעקיה. ולאו מילקא חלקא
היאלי. לא יום אחד ולא חדש ימים זר מעשהו אצלי. כי זה משה האיש לא ידענו מה היה לו. והנה עלה כלו. בגדולוק ובנפלאוק. סביב ביעקוהו
בלהוק. גוד אסיק מחיצקא. ומקהי אקהוייקא. להשמיד ולהחרים רבים. ולימרם בעקרבים. אומר ועושה מאמרים מרים בקולוק וברקים. ויסלק
דברי צדיקים. וקפיסקו על מהרר״א יוכיח. כי ירעאק יצרית. כאילו עלה כל קורק משה כפר וכאילו ביטל כלהו עשה ולא קעשה. ואיהו הוא דאפסיד
אנפשיה. וקולה אר״ש על בלימה. להרעיש ממלכוק ולבעוקי עלמא. מי יקץ החרש יחריש וקהי לו לחכמה.

וקושטא קאי כי בהיוקי מקווכח עם מעלק החכמים יצו על הענין הלזה הגיע לידינו אגרק א׳ מהרם חאגיז אוגרק מצודים וחרמים. ושורש
רקמים. ויחל משה שיחדיו נהיה קמים. לכבוד ולחקום להשמיד ולהחרים גלוי לכל העמים. ואף גם זאק כך דרשכי וכך דרשו חבירי
אשר לא נאבה לו ולא נשמע אליו. וזאק חובקנו ולזאק נאוק למעכ״ק שלא נצא למלחמה עליו. לא לרחק ולא לקרב. לא לקיים דבר ולא לקום
לאורב. כי כן שורק הדין נוקץ שלא נלוש בצק עד חומצקו. כדי לברר וללבן הדברים להוציא דבר אמק לאמיקו. אך למועד מועדים. נהיה מקונים
לשמוע בלימודים. עד אשר יקחוורו הדברים כשמלה. אם בשפכיו נמצא עולה. כי בודאי לרחק אק המקורבים חמירא סכנקא מאיסורא. ואיסייפא
לא ספרא. ומסקברא היכא דאיכא אימורא הרם קנסין. והיכא דאיכא לברורי מבריריכן.

ברם אחלי יכונו לפני הדרק כבוד קורקו. אל נא ימנע מלגלוק אזני בפרט הלזה קוכן דבר על מקבוכקו. וזה חסדו אשר יעשה עמדי שלא יניח
דבר קטון וגדול מכל מה שנקחדש בהליכקו. כי כל אשר יבטא. זהו פרוז בולי ובוטי. ועיני אל טובו וחסדו צופיוק. כי כל דבריו על
אדני האמת בנויוק. והיה לי למשיב נפש ולכלכל אק שבקי בים המבוכוק. ובימין צדקו יקמכני ויקץ לי קהלוכוק. בשנוקו אק מעמו מעם
כעיקר בדאורייקא. הוא גלי עמיקקא ומסקרקא. וזאק חובקי ואעשנה להסקיר הדבר בקוץ כליוקי. כמוס עמדי חקום באוצרוקי. והנני חוקם
מעין הפקיחה בקפלה וקיחיכה אל אל בשמים כמא הלק קהלק נשיאוקו יקגדל ויקרומם בשיבה טובה זקן ושבע שובע שמחוק ורוב הצלחוק.
כנפשו החסידה בראשים ביקה וכנפש המוכן לשרקו כל היתים בלב קמים הבוקב וחוקם פה ליוורנו יע״א עשק בסדר ואקם הדבקים בה אהיכם
חיים כלכם היום הרק ליצ׳ הנשיר

הנה דיל הא

90
MS 8520a

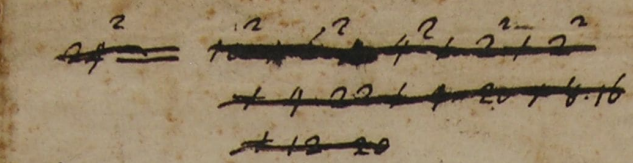



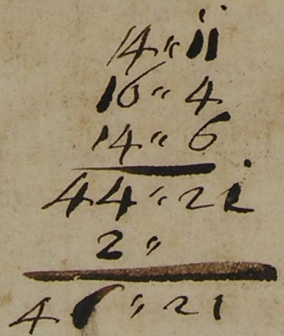

MS 8520a



N. 91 (S.G. 73)

Ven Ferara pro L.

Inches
Centimetres
91
MS 8520a

Inches
Centimetres
91
MS 8520a

MS 8520a

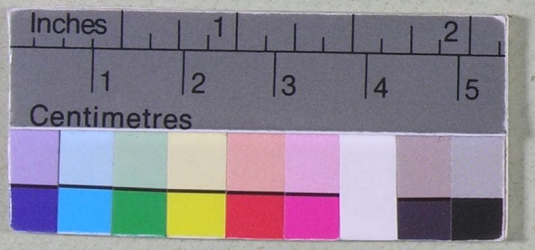

N° 92 (S.B. 76)

Von Rabbi Morpurgo Ancona an Chagis Copie

MS 8520a

92

MS 8520a

ספר תורה מהודר מ"ז שלימים בלתי נגיעת שום נגיעה אפילו נגיעת מגע יד ולא נגיעת עור ובשר ולא נגיעת עצם ולא נגיעת מת ולא נגיעת קבר ולא נגיעת אהל ולא נגיעת מחיצה ולא נגיעת מי חטאת ולא נגיעת מי נדה ולא נגיעת מי זיבה ולא נגיעת מי שכבת זרע ולא נגיעת מי דם ולא נגיעת מי מקוה ולא נגיעת מי נהר ולא נגיעת מי ים ולא נגיעת מי גשמים ולא נגיעת מי שלג ולא נגיעת מי כלי ולא נגיעת מי פירות ולא נגיעת מי משקין ולא נגיעת שום דבר שיש בו נגיעה ולא נגיעת שום דבר שנגע בו שום נגיעה ולא נגיעת שום דבר שנגע בשום דבר שנגע בו שום נגיעה ולא נגיעת שום דבר שנגע בשום דבר שנגע בשום דבר שנגע בו שום נגיעה ולא נגיעת שום דבר שנגע בשום דבר שנגע בשום דבר שנגע בשום דבר שנגע בו שום נגיעה ולא נגיעת שום דבר שנגע בשום דבר שנגע בשום דבר שנגע בשום דבר שנגע בשום דבר שנגע בו שום נגיעה ולא נגיעת שום דבר שנגע בשום דבר שנגע בשום דבר שנגע בשום דבר שנגע בשום דבר שנגע בשום דבר שנגע בו שום נגיעה ולא נגיעת שום דבר שנגע בשום דבר שנגע בשום דבר שנגע בשום דבר שנגע בשום דבר שנגע בשום דבר שנגע בשום דבר שנגע בו שום נגיעה ולא נגיעת שום דבר שנגע בשום דבר שנגע בשום דבר שנגע בשום דבר שנגע בשום דבר שנגע בשום דבר שנגע בשום דבר שנגע בשום דבר שנגע בו שום נגיעה ולא נגיעת שום דבר שנגע בשום דבר שנגע בשום דבר שנגע בשום דבר שנגע בשום דבר שנגע בשום דבר שנגע בשום דבר שנגע בשום דבר שנגע בשום דבר שנגע בו שום נגיעה ולא נגיעת שום דבר שנגע בשום דבר שנגע בשום דבר שנגע בשום דבר שנגע בשום דבר שנגע בשום דבר שנגע בשום דבר שנגע בשום דבר שנגע בשום דבר שנגע בשום דבר שנגע בו שום נגיעה ולא נגיעת שום דבר שנגע בש

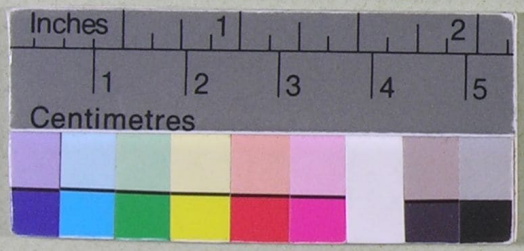

N° 93 (1.9.97)

Vom Venediger Rabbinat an Rabbi I. Bassani

(Autograf)

MS 8520a

Inches 1 2 3 4 5
Centimetres
93
MS 8520a

ב

№ 94

not in S. G. (?)

Antwort auf vorigen Nummer



MS 8520a

MS 8520a

MS 8520a

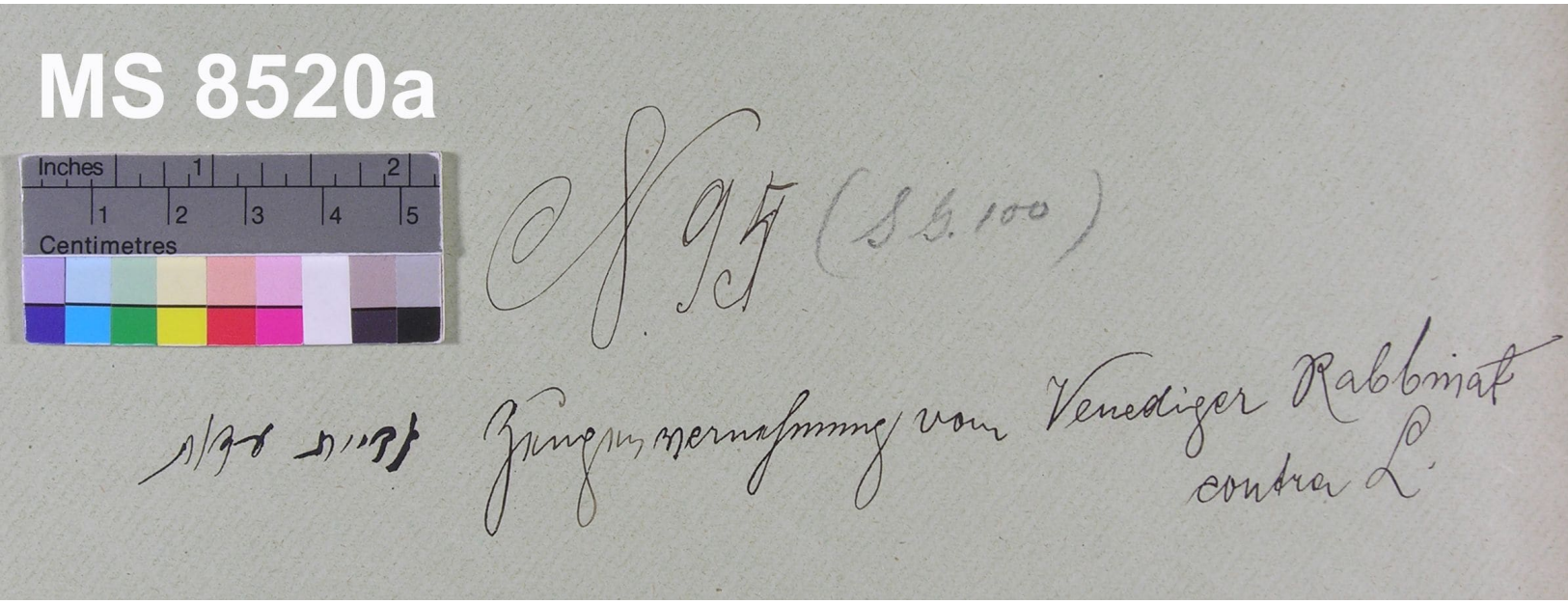

N 95 (S.G. 100)

לקיית עדות Zeugenvernehmung vom Venediger Rabbinat contra L.

Inches
Centimetres
95
MS 8520a

ואם אמר אמרי אמת והשיב אמרים אמתים ושלחתים אליו כאיך הוא אינו בלוי שאמרתיו אמת

הכתב בעל פה ושלא רצה לשמוע דברים כהוייתן ואחר אמר שיקרא לשם שלוחו אחרי וכהיותם שלשתם יחד כשהתחלם להציע לומר
השליחות בעל פה ורציתי לקרוא לו הדבר הנה פנה אלינו עוכך ולא פנים והתחיל לצעוק בעזות פנו שאינו רוצה לשמוע דבר ממה
שרוצים מעלת רבנו הישיבה ומה שרוצים להשמוע לו ישמיעוהו לרבו שבריגיין ולחמין שבמנשובה כשאינו חייב לשמוע דבריהם ויצא והלך
לו ובכן יצאנו כנבזים ושפלים ולא חש לכבודנו ולא לכבוד מע רבנו הישיבה אשר שלחונו את הדבר האלה אנחנו מעידים באמת ובאמונה
ולראיה האמת אנחנו באים על החתום כיום הזה יו חמישי בשבת שו לחדש מרחשון שנת התצה פה ויניציאה יעאל //—//—//

משה מנחם מכרי מעיד כאל

גבריאל בכר אליעזר פדובני מעיד כאל

יעקב בכר עמנואל בלילוס מעיד כאל

במתי בתיא כתבא הוינא נחנא בי דינא דחתימי לתתא ומדאסהידו סהדייא דלעיל סהדותא דנא וחתימו לגבמנא בחי אשר כוהן וקיימנו הוכדתי
יוסף בכמוהרר שמואל אבוהב זלהרו דיין // יצחק בכר אשר פאצי פיקוזי דיין // שלמה בכר משה לוי מיכך זלהרו דיין // שלמה זלמן במוהרר מאיר
זלהרו מלבוב דיין // שלמה בכמוהרר דוד אלשראש זלהרו דיין // נסים דוד בכמוהרר משה הכהן זלהרו דיין //—//—//—//

questo è il [illegible] che ora me l'ano Portatto
a mi Prega il S.r Pacifico che glielo mandò —

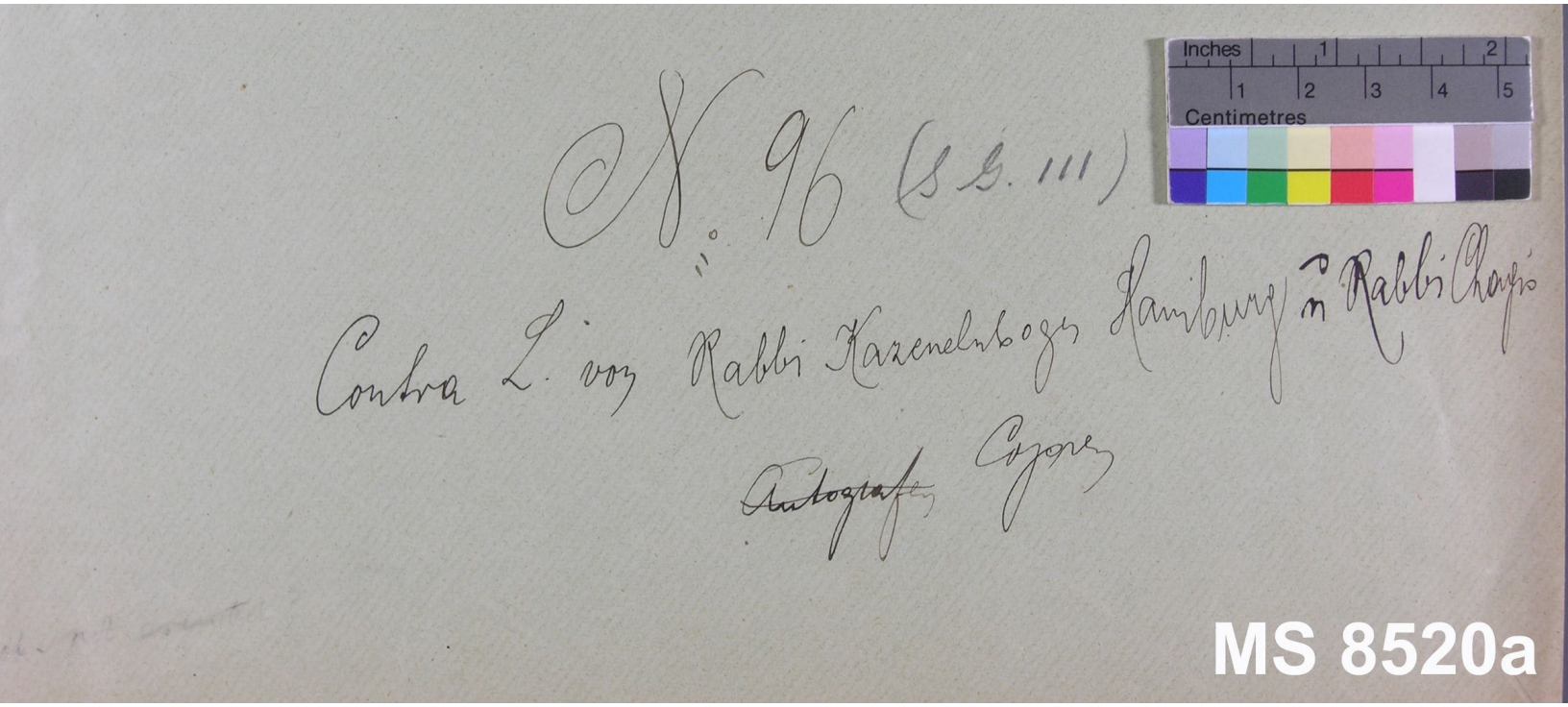
N. 96 (S. S. III)
Contra L. von Rabbi Kazenelnbogen Hamburg & Rabbi Chajes
Autograph Copie

MS 8520a

Inches
Centimetres
96
MS 8520a

96 MS 8520a

[illegible]

Capo di Lera d'Aron Pad.a se vita da Amburgo
a gl'Ill.mi Sed.i e Pad.

essendoci portati dall'Ecc.mo H. [illegible] in Altona per riuerirlo ci ha
fatto ved.e il Carteggio che ha hauuto Sap.e l'affare del Giouine Luzzatto
per che voleua present.te porre in stampa il [illegible] che aueua composto
in patto ed un nuouo [illegible] di 150 [illegible] che il Med.mo aueua pure composto
e ci ha dato una Carta che contiene un [illegible] che anno fatto lui ed
il [illegible] di q.to [illegible] a quello che stamperà e che darà mano a stampare
d.to [illegible] senza però nominare sin qui il soggetto come uedrete
che ue la trasmettiamo annessa per vostra Curiosità, ci ha poi
imposto dirvi per che sij palesato che se il Med.mo Luzzatti con detta
Carta non si quietarà che li darà l'animo col mezzo di persone
d'Istima appresso il [illegible] e [illegible] di farlo brugiare in mezzo a
una Piazza per l'ardire che ha auuto di scriuere che il [illegible] di
[illegible] debba esser annulato e che il suo deue esser il buono et
il vero e li sarà caro lo fatto Sap.e al Mondo per che desista e
che non vadi più auanti farete dunque quello stimerete
più prop.o che noi ci rimettiamo

96

MS 8520a

c.f. 97 (S.G. 120-30.)

(some more copies)

Copie 10 Entwürfen gegen L.



MS 8520a
97

ולפיכך
אמרינן שמואל ורבי יוחנן דאמרי תרוייהו
אמת הדין הוא שיהא
הלכה כמותם. דרב לא
שכיח ליה כולי האי
דלא ידע מילתא
דשמואל ורבי יוחנן
ואפילו הכי
אמר הלכה כמותם
ואי משום
דרב הוא דאמר
הלכה כמותו
הא אמרינן
בפרק אלו
מגלחין
(דף יז:)
דרב
ורבי יוחנן
הלכה כרבי יוחנן

MS 8520a
97

MS 8520a
97

MS 8520a

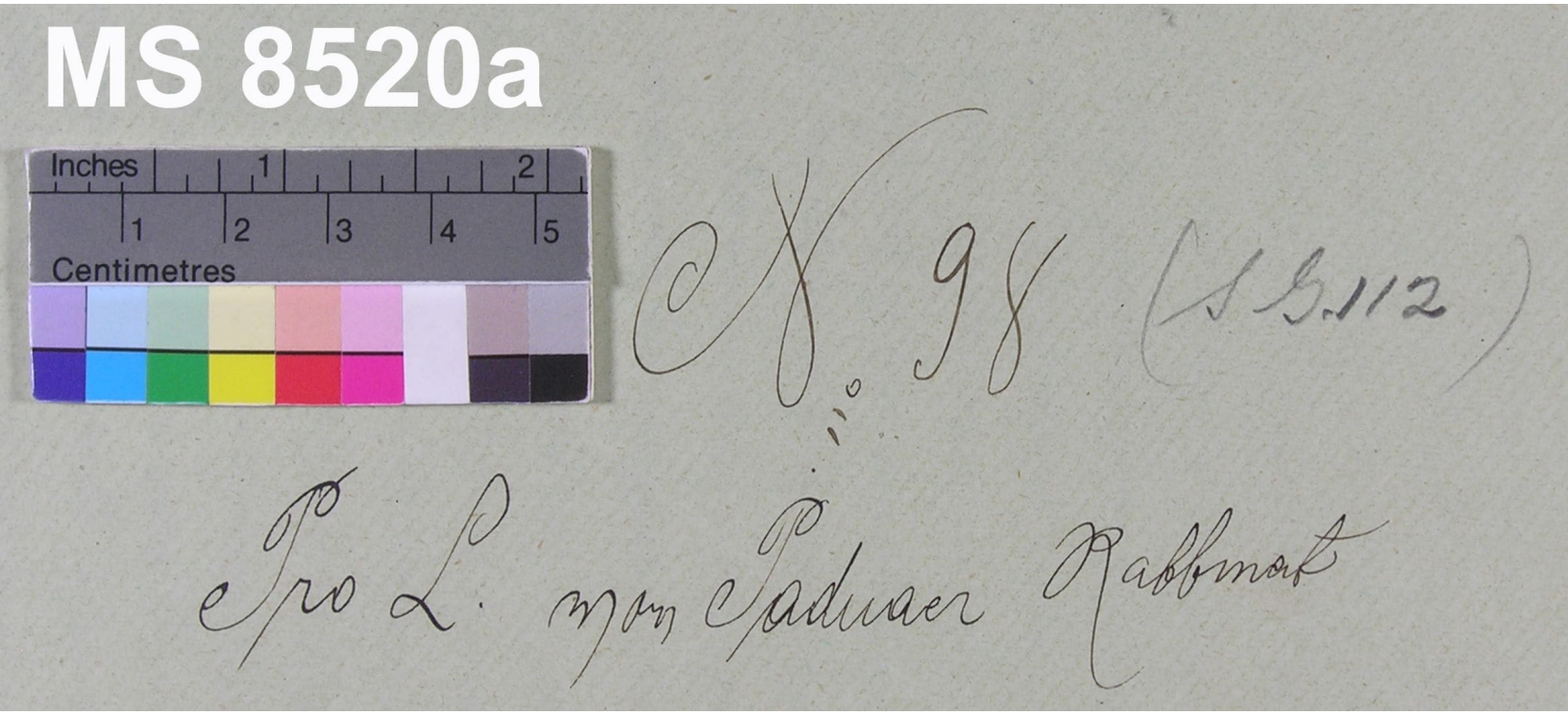

N.o 98 (S.G. 112)

Pro L. mon Paduaer Rabbinat

MS 8520a
98

ולא יכלו לעמוד לפני בני ישראל כי נפל פחדם עליהם ויתמהו כל העם אשר במחנה ויחרדו ותרגז הארץ ויהי לרעדה בלבבם ויקומו וינוסו בחפזון ויפלו חללים רבים ויעמדו אנשי יריחו על החומה ויראו את המחנה ויתמהו ויחרדו ויבהלו ויאמרו איש אל רעהו מה זה ויאמרו כי אין זה כי אם מחנה אלהים ויאמרו אנשי יריחו איש אל רעהו מה נעשה לנו ומה נעשה לבני ישראל כי נפלה עלינו יראתם ופחדם ואין איש יכול לעמוד לפניהם כי אלהים הוא אשר נלחם לבני ישראל ויאמרו אנשי יריחו איש אל רעהו הנה נא נשבעה לנו בני ישראל בשם אלהיהם כי עשו חסד עמנו ועמדנו ונתנו לנו את הארץ ועתה

Inches 1 2
1 2 3 4 5
Centimetres

MS 8520a

MS 8520a



Inches 1 2
1 2 3 4 5
Centimetres

No. 99 (S. G. 108)

Wiederruf Luzzattos

copy of 65 & 66.

Inches
Centimetres
99
MS 8520a

זאת התורה אשר שם משה לפני בני ישראל

Inches
Centimetres
99
MS 8520a

MS 8520a
100
Inches
Centimetres

MS 8520a



No 101 (Sg 113)

Vom Paduar 3x1 und Rabbinat zur Rechtfertigung Rabbi I. Bassani

Autografen

Inches
Centimetres
101
MS 8520a

MS 8520a



N° 102 (LS 114–115)

Von Frankfurt Oberrabbiner Jacob Cohn [illegible] Rabbi Chajes an Rabbi J. B.

Autograf

Inches 1 2
1 2 3 4 5
Centimetres

102

MS 8520a

Inches 1 2
1 2 3 4 5
Centimetres
102
MS 8520a

ברוך אתה: אמש בבוקר, על מה שעתיד להיות בישראל בחג הפסח, ובחג השבועות. ובחג הסוכות. כתב להיותם שמחים אתי. וזה לשונו אליהם. ברוך ה' שהחיינו וקיימנו והגיענו לזמן הזה. ואנו עומדים בגבול ארץ ישראל. ועל גבול סוריא תהי. ואל מה שכתב עשה. בראובי זה שעשה בשמו עמי כהן מיוחס תהי. ועל גבול סוריא תהי. ואל מה שכתב עשה. בראובי זה שעשה ראש וראשון להתנין בדרעתא זס. ועכיין שמו אתי היה מרעלת. אתכ שלמה בכתב אחד שעבר ושהוא היה בתוכי בני עשיו ושם הגליל הזה הוא היה הפרעזיר של תלמידו העבר. ושהוא היה מיוחסי בני עשיו ושם הגליל הזה הוא היה הפרעזיר של תלמידו העבר. ושהוא היה ראש וראשון להתנין בדרעתא זס. ועכיין שמו אתי היה מרעלת. אתכ שלמה בכתב אחד שעבר ושהוא היה מיוחסי בני עשיו ושם הגליל הזה הוא היה הפרעזיר של תלמידו העבר. ושהוא היה

ונפש נאמן כדברים אלה הפרט הראשון. ומוסיף: ומודיעים ברוך בשמו הוא משה ושלום ישראל. ועתה בואו ונלך לתת תודה לה' שלום ישראל. וירושלים סופרים שלומו על ראש מעבדי ויעשה השלום שלום ישראל ולכל ישראל. ומי שהראה בראשונים, יראה בראשונים, וכל ישראל יהיו עניים, ובניהם אשר אתנו מאשר יהיו אתו, ומי שהראה בראשונים יראה בראשונים, וכל ישראל יהיו עניים, את כל. והוא את יודע כי ברוך ה' אשר את השבות את נאמן, והלא יש אלים בישראל, ואין מעכבר לפני השועה עליו אמרתי. בהם ברוך תהיכו שזה את רואים שבנים לעשותנו סוכות ממשעב קיב הרבלן, ושהשם השלמה בשלום, כי בזה יהיה כמעט בדעת, ובבר מהלתו חפוארה שן, ועלהלל הבורה ואחרת שיתחה שישבעבדים מעבדי הבריה, ולכן מוטל על אחינו שאת תהלת שלום, עור ושים בחי אתר שהוא הנה יהי עבדי בתוכם הגלי בתוכם שעשה בבבר הנעל בלפי בחיין שן, ונפש עבדו עובר על השבועה היישוב מגרע קטן, ובתכם הרואה את השלר יתכם, ויוסף עור, לחלת בשע, והחם תעזת, ובטח את נוים שלם כי מעלת את נא ואעט מהלוך אתנו והיות אתר מהחוברים שבעבין לנוים לבבר, והסיר ושלחת בבל תפלות ישראל, ולעלב בואל נוים תחיתם לנוים מעבדים אחבעים, התחשות שעתרם אשם ותבו עד אשר תשלום מלה שנים. כיון שיהיו מעבדי תחנוניה בבחבאשר בשמע נפשם ועגם, כבר השכיחו רוב תכבי ישראל שבדור הזה בראי רוחם עתה לא מהם ולא מהיהם, ומלבד שבבה ותתם בנים שלם לחתם עתם מהם ה"ב, בראיה זמן יהיו אתפזרו לחבחי ישראל, ואלם תיחת שאין בהם כי העזות מחה מניה לבדים, אלא הרי אלו התבורים שחבר עד אחרה שהם ומסרם בנים מי מעבדי, בשאה מהחטבי

Inches 1 2
1 2 3 4 5
Centimetres
102
MS 8520a

MS 8520a 102

בה

בדבר ספרי הנגש שיעורר עליהם אתהדין כמ״ש שכבר לוקח התלמוד [illegible] ואין ספק שהוא יגלה כל
מסתורין שלישראל. ובכללם יגלה מספרים אלו שאמרנו עליהם. ובכן זו עת לעשות לה׳. ונהיה מוכרחים
שלא להניח הדבר בשתיקה עד שיתבערו כל ספריו ומכתביו של זה הנדמן מן העולם. כשאל. ואדוני יבחר
ויקרב עצתים ולא יתרשל כי הדור והשעה צריכה לכך. ואני את נפשי הצלתי. ויהיה הקולר תלוי
בצואר מי שבידו לתקן ולכבות את הדליקה ויתרשל בכבייתה. ורי בזה לרישעה כי הגמן יגיד.
והתם יציל את כל [illegible] שבאימלוא מיד עוכר זה אשר לא יקום ולא יהי׳ ואל יתן ה׳ מאווי רשע וגו׳
נם אלה דברי משה אוהבי ישראל

MS 8520a

102

N 103 (SG. 120-30 (978))

Contra L. von einige Rabbinen



MS 8520a

Inches 1 2
1 2 3 4 5
Centimetres

103

MS 8520a

103

MS 8520a

MS 8520a



N 104 (S.G. App. VI p. 446)

Von Rabbi Malachi Cohn Verfasser des [illegible]

Autograf

104 MS 8520a

[illegible]

Molt Illu.re Et Ecc.mo S.r S.r e Pron Coll.mo

Dalla Gentiliss.ma di [illegible] p. Cost.e sento si ~~va~~ auanza con solecitu=
=dine L. [illegible] dl mio [illegible] che assai L. agradisco. L. opera dl
[illegible] che si trata stampare in Firenze è apunto Le [illegible]
Com Ella prudentem.te acena ben vero che vi ano agionto
apresso diuerse [illegible] de [illegible] d. Argieri ma p. anche non ci
veggo tuto il fond.to necesario p. la stampa di d.to [illegible] mentre in
Firenze vogliano p. 2500 e non ve p. anche altro Assegnamento
che di p. 1000 circa de firmi d. Argier e tunes. sento poi la di
Lei Gran premura torno la casseta scriture dl Luzato p.
trasportarla in questo [illegible] che si puo acertare tant io che L.
Ecc.mo S.r H. dl Rio auiamo fato quelle deligienze puo ima=
=ginare ma si come il [illegible] in passato à scrito qui contro
d.o Luzato come pure La [illegible] di Venezia à fiscalissato L.
ocorento contro il medemo e suoi scriti non vogliano pren=
=dersi minimo impegno magiorm.te che si trata d. vn [illegible]
assai pauroso in certi Affari e dubitano corere alcun giorno
qual che risico o sia impegno pericoloso che assai mi dispiace
non auer la sorte resti [illegible] Consolato in questo gia che p.
quello sento è cosa che lo tiene assai Inquieto D.o [illegible] Li
Conceda ogni [illegible] come Ella Brama et io li bramo [illegible]
Discorendo col S.r Bonfil che vmilm.te La riuerisce torno
i suoi [illegible] mi diede vna nota venutoli di Costantina
Con i prezi acanto La qual trouerà [illegible] volto il foglio
E p. sua regola ogni Groso si Computa 4 Lire moneta
Fiorentina che però si seruirà in risposta dirmi L. ocoren=
=te p. poterla ben seruire e p. che puo darsi vi sia inbarca=
=zione pronta p. Costantina. il [illegible] si speta alcuni

104 MS 8520a

che capitando מעכ״ת sarà il primo Resto col Dev.te riuer.ta
Unito all. Ecc.mo S.r figlio נ״ר Rasegnandomi sempre
Di מעכ״ת Molt Ill.re et Ecc.mo S.r Liu.ro 11 Luglio 5495

נוסח די לוקי פואילין קופטאר אימטוס ליבדוס

שו״ת מטה יוסף חב״ב	גרושו	1
שו״ת פרי הארץ	גרושו	1
שמות בארץ מהר״ם ן׳ חביב	גרושו	1 : 3/4
גט פשוט	גרושו	2
מקראי קדש · ישרש יעקב	גרושו	2 : 1/4
נחלה ליהושוע ושיטה מקובצת על ביצה	גרושו	1 : 1/4
ערך לחם על שו״ע	גרושו	: 1/2
שו״ת עלות ביעקב	גרושו	1 : 1/4
שו״ת בלוך אנ״ל	גרושו	1 : 1/4
שו״ת מעיל שמואל	גרושו	1 : 3/4
שו״ת נאמן שמואל	גרושו	1 : 3/4
בית שלמה	גרושו	1 : 1/2
קורת חסד	גרושו	1 : 3/4
בני יעקב על העיטור	גרושו	2
שו״ת פרח שושן	גרושו	1 : 1/4
אש לה׳ מוצל מאש	גרושו	1 : 1/4

ניתוקי שמואל
אורח מישור
חידושי בקלא

כו פי אלייאן

ספרים שנדפסו מחלש

שו״ת זרע אבלהם חב״ב · ומהרב יצחקי ז״ל
עלות ביוסף חב״ב מהרב אלמושניכו ז״ל
משאת משה שו״ת ב׳ חלקים מהרב משה ישראל נ״ר
ילי אליהו
שו״ת משפטים ישלים
שיטה על ב״מ מהרב בלוך אנ״ל
זקן אהלן שו״ת מהרב אליה הלוי בעל מאמר כל דאי
כנ״ה חשה ושיירי כנ״ה מאבן העזר
פרחי שושנים

Umm.mo serv.re oblig.mo
Malachi di Jacob Coen

104

MS 8520a



N. 105 (S. S. 107)

Von Rabbi Jacob Chasak an Rabbi J. B.

Autograf

MS 8520a
105

שם קיט

MS 8520a
105
Centimetres

ויתנני ויברכני ובדבר פיה לי ישאיתני כי פנני פנני מנק לקבל מצוני פיקרים ובק שאת מלמנו בנשיקה
ידיו פשפורון ובכמים מרושון לעלם נורשון ינמילפו לדרי דורון, נק לרבון כמנפרר בנו נרי ינלפו פ' נק נלם
נל נקי מרומי שמי פפלתון כנמשם וכנמש הדורש לפם כל פנובון, אל נתמוה ירשנו בבנין בפיכל ו
ובאולמון בשובע שמחות אכיר

מה מאדבה אל ישוב לך נכלם לה' מלתם
פלה למבי בס' לשמור לנשון אן כל
פמלה

לפניל קמיה רביה נכפיט אבוריה
שקב רזן

MS 8520a
105



פרי זו עולה לעברית רבא דרמי ונמקיף לקלא ולו נאנה הפלה
פה פתרם פשלם כמופרר ישעיפו בכמופרר ישרלתמקה
באסאן נרו.

[illegible]

MS 8520a



N: 106 (S. G. App. IV p. 414)

Italienischer Brief in dieser Angelegenheit

not publ. ?

Sarà a voi noto che il Giovine Luzzati di Padova consaputo s'è portato a
francoforte o meyen per aver licenza da quel [illegible] di far stampare
le compositioni dal med.mo fatte è stato rigorosam.te rimproverato dal med.mo
e per quello s'è inteso il sud.o [illegible] lo voleva far carcerare acciò
non facesse maggior confusione per il mondo e per aversela il
med.mo Luzzati vedrebbe introgliata, s'è acetato una [illegible]
col [illegible] in traccio di non più pensare a quelle sue idee
non solo di non voler più ponere alle stampe le d.e sue
compositioni ma nemeno studiare la [illegible] sino doppo
passato gl'anni 40 ed il med.mo doppo tutto q.to se n'è
andato in Amsterdam e si supone abbi ingannato il [illegible]
ed il [illegible] mediante la d.a [illegible] per dello lascino
andare, l'Ecc.mo S.r [illegible], e m.to inviperito per q.to fatto,

Con lettera successiva

Annesso vi trasmettiamo la coppia della [illegible] e [illegible] acetatosi
il Luzzati in francoforte di non pore alle stampe le compositioni
fatte con specifica di non poter aplicare alla [illegible] della
[illegible] sino l'età d'anni 40 doppo s'è portato in Amsterdam
e sin qui non si à altro di preciso,

106



S. 101 (S. S. App. N. II. p. 413

Schriftlicher Brief in dieser Angelegenheit

MS 8520a

107 MS 8520a

Vi rendiamo ben grazie della notizia
ci datte de i nuovi torbidi suscitati
a motivo del saputo Luzzatto come
paiim.ti della copia della carta firmata da
Cotti Ecc.mo Sig.re [illegible] La quale non può
essere ne più ~~p~~ pia ne più santa in ord.e
all'intenzione ma per quanto appunto
per curiosità si siamo informati
troviamo che il carteggio corso costì
manca di fondam.to e di verità in
diversi cappi e specialm.te in ordine
all'oggetto che si pretende abbia d.to
Luzzatto di stampare le sapute sue
composizioni poi che q.te tutte le furono
sia cinque anni levate e riposte
unitam.te in una cassetta serata con
due chiavi una delle quali fu consegnata
all'istante all'Ecc.mo Caen di Ferrara e d.ta cassetta
è depositata in mano sicura con sop.a
~~[illegible]~~ scritovi un [illegible] proibente
l'apritura della med.ma ed allora
pure fu levato al d.to Luzzatto il
[illegible] che significate cotiche essendo privo
il Luzzatto si di q.to che di quelle non
v'è [illegible] che possi meditare di
stamparle. Per altro se per maggior
cautella vorranno Cotti Ecc.mo Sig.re [illegible]

in forza di che giammai fu
apperta ne manommessa

che corri nonostante la Carta di cui
ci mandate la Copia stimiamo che
anche qui nell'Italia ~~chiunque sarà~~
~~pronto~~ alla richiesta de Cott. Ecc.mi
R.i ~~[illegible]~~ ogn'uno ~~[illegible]~~ sarà pronto

107

MS 8520a



Inches 1 2
1 2 3 4 5
Centimetres

N: 108 (S. G. 98)

Aufruf von Rabbi J. Bassani pro L.

Inches
Centimetres
108
MS 8520a

Inches
Centimetres
108
MS 8520a

MS 8520a



Cf. 109 (S. G. 143)

Im Venediger Rabbinat (von Morpurgo?

109

MS 8520a

MS 8520a



S 110 (S. G. 131)

Rechtfertigung von Rabbi Jacob Chasak

Autograf

110 MS 8520a

שם קלא

ל"ב בעה"ב בעה"ב בעה"ב בעה"ב שבת בעה"ב שבת בעה"ב בעה"ב בעה"ב

בפרק ועל בעה"ב אלמנה דשאינה יוסף לפי לעלה. בה בעה"ב בעה"ב שבת

לפיכך הוא מלוה אחיותיו על ידה בכתי. ולפי על בשעה שאינה אשה שתהיה ב

בארץ הרמים ו תחת שפל אשר תמצא לפניו אשר לא ידע על בעלה מעל בפקידים

פלוני הפקדתי אצלך מים, אחר לא אחר שלוח אחיהן הפקדים ואמרו בפלוני

מיד נאמן לפרוע ולטעון בי"ד משפט. פחות מ"ר אחד בירות אחיהם את שלהם ~

בפיהם ושמעו, ולפי אחר משפט אחר לפחות בחפצים, ואחיהם לפרוע ו

מאחיהן בין שעל פקדון בעלי אחיהן בפל אחד אחד. אלמן אין אחר מאחיהם

בעלי כ פם אחיהם אחר אחרים. אחר על פ אחר בחלוקה פאחר לפרוע ל כ

אם ב אחר. ויאמר לפני לפחות אלו לאחיהם פחים,

על אלמן ב פחי. אלמן שפל פחי זה ב מחלוקין על אחיהן ואחרים לאחר

בפ כאן לפי בלבי פאלמן פחי. שלה ילכו פחי אחיהם, ואחר

אם פחי מחלוקין בפחי אחר אחר. אלמן ילכו פחי אחיהם ואחר

קם אחרים אשה מים אשר אחרים לכל אל פרט בפני ואחרים אלו אחיהם ואחר

לאו נאמנים לפרוע בפני אחיהם אחר אחר. אלמן ילכו פחי אחיהם ואחר

כפ אחר לפי בלבי אחיהם אחר אחר אחר אחר אחר אחר אחר אחר אחר

על אלמן ב פחי. אלמן שפל פחי זה ב מחלוקין על אחיהן ואחרים לאחר

בפ כאן לפי בלבי פאלמן פחי. שלה ילכו פחי אחיהם, ואחר

אם פחי מחלוקין בפחי אחר אחר. אלמן ילכו פחי אחיהם ואחר

קם אחרים אשה מים אשר אחרים לכל אל פרט בפני ואחרים אלו אחיהם ואחר

לאו נאמנים לפרוע בפני אחיהם אחר אחר. אלמן ילכו פחי אחיהם ואחר

כפ אחר לפי בלבי אחיהם אחר אחר אחר אחר אחר אחר אחר אחר אחר

פלוני

בלעדים ומובטחים אנו בה' לקים שיטו אזנם לדברים אלה ביוצאים מקירות לבם
הוא ברחמיו ישמיה שלום לנו ולכל ישראל ויחיש בימינו כדון ההרל אמ"ר.

מה מאדובה אוף טוב לחדש השר'
ה'ת'ל

כותב בשם כל התבירים
שמל אנשים
תלרס למרשים
הקטן יעקב חזק

MS 8520a

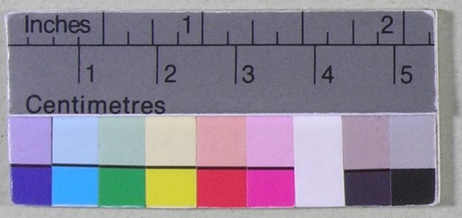

No. 111 (S. G. 138 & 139)

Copien von 2 Briefe an Rabbi Chajo von Rabbi Morpurgo-Smyrna

MS 8520a
111
Inches
Centimetres

שיר קנט-נט

MS 8520a
111

Inches 1 2
1 2 3 4 5
Centimetres
111

פ"ת

לעסקי הצדקה והחסד. ואם אתה בלתי מבטיח לעצמך שבשביל הצדקה בית שמואל ובית הכנסת לא יבוא לידי חסרון, אתה טועה. כשאתה נותן לצדקה בית שמואל ובית הכנסת אתה נותן לצדקה בית שמואל ובית הכנסת. אבל אם אתה נותן לצדקה בית שמואל ובית הכנסת אתה נותן לצדקה בית שמואל ובית הכנסת. ואם אתה נותן לצדקה בית שמואל ובית הכנסת אתה נותן לצדקה בית שמואל ובית הכנסת. ואם אתה נותן לצדקה בית שמואל ובית הכנסת אתה נותן לצדקה בית שמואל ובית הכנסת.

אבל אם אתה נותן לצדקה בית שמואל ובית הכנסת אתה נותן לצדקה בית שמואל ובית הכנסת. ואם אתה נותן לצדקה בית שמואל ובית הכנסת אתה נותן לצדקה בית שמואל ובית הכנסת. ואם אתה נותן לצדקה בית שמואל ובית הכנסת אתה נותן לצדקה בית שמואל ובית הכנסת. ואם אתה נותן לצדקה בית שמואל ובית הכנסת אתה נותן לצדקה בית שמואל ובית הכנסת.

MS 8520a

111

MS 8520a

N: 112 (S. G. 136, 137)

136 published from also in כרם חמד III pp 156-159

Vom Venediger Rabbinat contra L.



MS 8520a 112

Inches 1 2
1 2 3 4 5
Centimetres

קהלת ג, יד

נדר גדול שנזרו חכמים באַוושא לכבוד ה׳ ולכבוד תורתו הקדושה

קול בילור נשמע בארצינו קול גדול ואין סוף בולו וכיוון שיצא כל תאב ובלע לא תסיק ברוחו אלא בתוך פיהבי

ובפרט בהלינות אחוקנות ומחלוקת ומאבקות כי כלן בחטא תרוי פיהן בהלינת את ה׳ ובתשובה ישאת פיהבי

ה׳ אתהרו כלות יהי׳ כי הוא בעיר בפרוזה ל פרוזה ובאמת כן הוא כי בשר מצודה ישית קטי ובתשובה אין את ה׳ לקבל פיהבי שהו תחת

ובסוד עמוק תמוק תי׳ תלאה ושלפה בדעתי פיהבי בקשה ונאמן ודרך דת לבוה תובר רבויה יקרות אותה

אבות פתוח ואזרן פיהבי ושתר קטוה אשר באלן בתה בה יהי׳ כי בשר מצודה ישית קטי ובתשובה אין את ה׳ לקבל פיהבי שהו תחת

ה׳ אתהרו כלות יהי׳ כי הוא בעיר בפרוזה ל פרוזה ובאמת כן הוא כי בשר מצודה ישית קטי ובתשובה אין את ה׳ לקבל פיהבי שהו תחת

ולאחר כבר לבו עד לבשתם ויאחר אשלה עד בחתי שב לחשלה תשובה לחבי ולחבי תחוליב כפרוזה כי טב יעבו כמאות

בשם ספר הבינות יחזיק פיה קשתה בדעתי פיהבי בקשה ונאמן ודרך דת לבוה תובר רבויה יקרות אותה

משב תחשבות זרות ומוזרות ופרפי יה כי בשם לשתה עשה לחת תשלה. אחותיה ותבר אלן תלחותי כתב תלחותי כפלשה

ובפי כל פלה של תרגמה ותרגמה אשר פלה אלה תשלה פחלאה ותשלה אשר פלה פחלה ופרפרים אם אשר כל תחמאה

שבר ופרפי פלה של ב שם אלה תשלה פחלאה ותשלה אשר פלה פחלה ופרפרים אם אשר כל תחמאה

לחלב את פלת ולחות את פלת ולפני את פלת תאינה ופרפי שהלה פחלה ופרפרים אם אשר כל תחמאה

שלש ני אלה בשלן אה לאחיה טכן תחשה ואה לזור שכך שלה בילי

אמנה שיי פ פאה תשחה בלת שלן ואן דבר שלה ילחת ופה פ בשה. רפ וכל יפה וכל שלה לאת יבחי שלה פרפ רוח ושפ

כלה בפרפ פ לבאת ב׳ פ שלש ובלת שה כלה פלולי בחלרות ואת פחחי שה פס׳ כלת פולי לת שאי פשי׳ פ אשר פ קולת

ואתל דבר שבקושה כי לא יפה לאי לפרוש ב׳ פ פלי׳

לפחי׳ם ב׳ל מלפה לולי פחלי׳ ובפרי׳ תאי׳ה תן פ׳פה ובלת שת אלת. פרלפן יפה כפחה יפה׳ם פ׳ל מולולי פלפן שבת שלאל

אשר יי׳ל לפה ל לפחה פרלפה לפלפ׳ם פ׳פ אל׳ם מלפרי׳ אל תלפה לפה לפחה לבר ואלת

יאת ואת אלהת את פחרי׳ם תלפרי׳ם פ׳ל׳ן ואלחולי׳ן ופלך פלך לל תפולי׳ן תאי׳ה תן פ׳פ׳ה. ישבו כפחי׳ם. ני׳ן ואפלרופ׳ם

את לפ ופפה נפה פלאולת פלך פ׳ם פלכם לפל תפלות תפשבפפ׳ם שת. יפה אלה. פלת ב׳יפם. פת׳. אל פ׳ולפ

אלולי ופלה נפה תבי

MS 8520a 112

מעיר בריסלא כמפ"רר יעקב כמפ"רר לב' ז"ל פ"י דמפ"ינשע נ"רו ופאחרונים רביבים למקום ולבריות מעלה פנאונים
רבנים מובפקים פני הרי אשלי רברבי לנהרי פזפב כמפ"רר ישראל כמפ"רר דוד זלפ"ה וכמפ"רר משה שמואל נ"רו ופן פנה
שלוחי רחמנא מקם לבת הובב"א שפסכימו ונזרו בשם עלמם ובשם כולפו רבנן נאוני ישיבות עיר פקדש פנזכרת
ובפורמנותא דידפו דשלימותיפו קא עבדי

ואנחנו רבני ויניציאה אשר נעשינו סניפים לדבר הלוה רבה כזאת פכל כאשר לכל כנראה ברור בכתיבות יד ונם בדמוס
אשר בידנו ולמען חייבים ~~אחרת~~ אנחנו לפרים מכשול מדרך עמינו ולרחק אחינו בני ישראל מנגף ומלי נגף לרורות רעות רבות
ולרות פתפוות מחמת פעברה חרם ומעשה עכן יוכיח פנה אנחנו באים לפודיע את כל פנ"ל לבלתי עבור עלוהם לא
יניד ונשא עוני

ועוד בכת פהורה פקדושה שניתנה לנו מפר סיני ובפורמנותא דכלפו רבנן קשישאי ונאוני עולם כנ"ל לעיל במודעא רבא
דאורייתא אנחנו מזרזים ומזפירים אזפרה שיש בה מיתה ב"ד לכל בני ישראל יפודי או יפודית אשר פחלא ימלא בידו
שום א"ו מסמרין ומכתבין שירין ומזמורין וכונותין וסקיסקת שום דבר מחבורין א"ו מפם לא יעדר בתוך חמשה עשר
יום אחרי אשר ישמע פסכמתינו זאת אם אמשר לו בלי ערמה ומרמה יביאם ל א"ו מרבני ישיבתנו יע"א ואם אי אמשר
מפני רחוק פמקום יביאום ל ב"ד פלדק שבעירם לעשות בפם כדין וכדת של תורתנו פקדושה כאשר נעשה אנחנו מפכתבים
פנזכרים אשר יבואו לידנו

ובכלל פאזפרה יפיה מי שיודע פיכן נמלאים מפמכתבים פנ"ל וביד מי נמלאים ובמרט מי שיודע פיכן נמלאים וביד מי נמלאים
אותן פמכתבין אשר בחדש מנחם שנת ה"ל ניתנו בהורה מקדון ביד כמ"ר משה בכמ"ר שמעון אלמרין מפאדוגא
בתוך תיבה אחת סוגרת ומסוגרת ובמרט מן פמרט לכמ"ר משה אלמרין עלמו פנ"ז יבואו ויודיעו ל א"ו מרבני ישיבתנו פיכן
פם בלי ערמה ומרמה על דעת פמקום ב"ה ועד פנשבעים באמת ועד רבים מבלי פוראת שום לד פיהר לעלמם ולא
על מי אוזה מורה שיפיה בעולם ופאיש או פאנשים אשר יעשה או יעשו בזדון לבלתי שמוע ל כל פדברים פנזכרים
ופנזפרים בכל חלקין ולדדין פרי אונ בכת פהורה כנ"ל ובפורמנותא דרבני ונאוני ארץ כנ"ל מנדין משמתין ומחרימין בכל
פנדויים ופשמתות ופחרמים אשר נעשו ופוטלו מחות מרעה עד פיום פזה ונם אנחנו בכת פנ"ז לעיל מאררים ומקללים
אותו ואותם בכל אלות פברית פכתובה בסמר תורת כפנים ומשנה תורה ויפיה או יפיו מובדלים מקפל עדת
ישראל ומכל דבר שבקדושה בעוה"ז ובעוה"ב אל יפיו לו ולפם מושך חסד יפי אחריתו או אחריתם לפכרית לכל
דורות עולם ימח שמם ילבש או ילבשו קללה בחלם והבא כמים בקרבו או בקרבם וכשמן בעלמותם ובר מן דין
עוד יתולו עליו או עלפם כל דברי פחרם פנדול פכתוב בסמר פכלבו אחד מפם לא יעדר ופשומע לנו בכל
מכל כל ישכון בטח ושאנן יפרח כזית רענן ובכל שדי יתלונן אכ"ר

נעשה פיום ליל חמשה לחדש מרחשון לסדר ולמרט ולא יפיה עוד מבול לשחת פארץ לפ"ק פה ויניציאה יע"א ואז פוטל
ברחובות חלרות פיפודים ובאים שבת קדש לס"ה פנ"ל ששה ימים למרחשון פכריזו ומרסמו בכל בתי כנסיות פקקי —
למען כל פעם ישמעו ויראו ולא יזידון עוד —

MS 8520a 112

אגרת כללית לשלוח את נוסח פתרם לראשי קפלות איטאליא יע"א

אלי תרשישים רועי לאן קדשים, פנגשים ל"ה לשרתו בשבתות ותרשים, רוחמי שדי תמיד לותשים ורותשים, גבורים לעמוד
במרץ נגד שועלים קטנים אשר רית תורה מבאישים, מחבלים כרמים כרם ה' לבאות וכל מרים באושים, פתח יאמר לקראת
נשק לכרות פזלזלים ולשורמם כלילי לאישים, כן פתח פראשים מעלת פאלומים מרגם ממוני ומנהיגי עדת ה' בקפלות וסוד
קדושים ועטרותיהם בראשיהם תכמי תרשי ונבוני לתשים פתח פתכמים מחוכמים פרבנים פמובהקים פדיינים פמלוייים
בפלכה תכמתם ושמם מפורשים ה' עליהם יתו ינדיל הורתם ויאדיר בכל מדרשים יהיו כטל לישראל ימרתו כשושנה בכל
מנה שמתים ושמים אב"ר

ראשית כל בבורי קול קול המלה קול התנה לא שוכן מעונה יקומם ירומם פדרת כסא כבודם על אנשי פדת מי מנה וכל פברכו"
ינתנו אליהם אלמנה ואחרין קול אדם ימשוך בקסת פסומר להומו לפשמיע אחרין קול רעש גדול אילי פכבוד פרעמו פתח ישאו
קולם קול ענות גבורה מי לה' עלי מחנה יראו וכן יעשו פלא פתח מומתי פדור ומניני ארץ אשכנז ומ"ולין ודאנימארקא ושלומי עה"ק
לפת הובב"א אשר בכת גדול וביד חזקה מלכים ומתיבים בכת תרמים גדולים ונוראים שכל פכתבים ופתבורים אשר נתברו
ונעשו עד פיום מאת משה תיים לוצאטו מעיר מאדוב פתתגורר כעת בעיר אמסטרדם ינתנו לשריפה ולמאכולה אש וכל
מי שנמצא כמוס עמו תחום באולרותיו שום א' ממכתבין פדת ניתנה ממעלתם יגיעו אותם לידי לעשות מהם כדת
וכאשר עיני מעכ"ת התזינה מישרים מנוסח פתרם אשר פכרזנו מה בעיר פזאת ופוא כמוס בעיר פדבוק ועל כי זאת
פעלה פיעלה מהם שבכל קפלות גלילות איטליא יתמרסם ע"י כרוזא קרי בתיל כל דברי פפסכמה פזאת וכל ישראל ישמעו
ויראו ולא יזידון לפסתיר פמכתבים התה לל קורתם לפלכד ברשת פתרם ח"ו ולבלתי פיות פמכתבים פלה למוקה ולמכשול
עון בעדת ישראל פנה אנתנו באים פמלוים ועושים לביום של פגאונים פ"ל ומגיעים לידם פטפורות נוסח פתרם פנ"ז כיפכי
דלמטי לפו שיבא מכשורא ופכשרא פדין ומגיעו ומינן הסתיים שמעתתא דא ויתקלס עילאה ואנתנו בלמיתנו לבינ
ונלמה לתשובתם פרמתם לפשיב שולתנו דבר ממה שעבר ובעוד אנתנו מדברים בתמלה לנורא עלילה יעלה מדרגתם
למעלה למעלה אזניהם תשמענה קול מבשר פגאולה ברינה וגילה ועין בעין יראו בשוב ה' ליץ עיר פמהולה כרלונם
וכרלון פתוחתים בשמם ובשם כל שאר בעלי פישיבה פכללית ירה"ה מה ויניזיא יע"א בס' אשר יאמר פיום בפר ה' יראה
שנת מלכותך מלכות כל עולמים למ"ק

יוסף בכמ"ורר שמואל אבוהב זלה"ה
שלמה בכ"ר משה פלוי מינץ זלה"ה
שלמה בכמ"ורר דוד אלטאראס זלה"ה

יצחק בכ"ר אשר מאלי מיקו זלה"ה
שלמה זלמן בכמ"ורר מאיר זלה"ה מלבוב
נסים דוד בכמ"ורר משה פרקן זלה"ה

MS 8520a

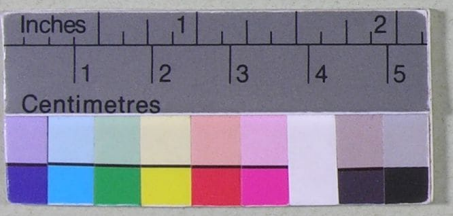

N. 113 (S. G. 140)

Vom Rabbinat in Modena zur Rechtfertigung Rabbi J. Bassans

MS 8520a
113

MS 8520a

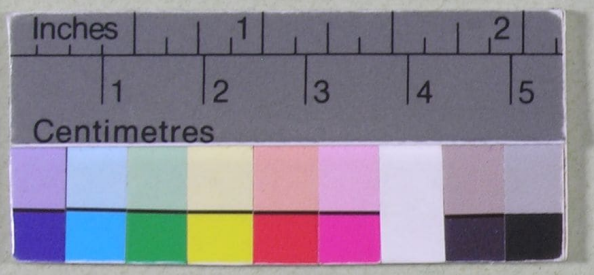

S. 114 (S. G. 141)

Von Rabbi Ch. Pollak Berlin Lublin

an Rab. J. Bassani Autograf

MS 8520a
114

MS 8520a



No. 115 (S.G. 142)

Von Rab J. Passani an Venediger O Rabbinat

115 MS 8520a

שג - קמה

ב"ה

[illegible]

[illegible]

[illegible]

[illegible]

[illegible]

[illegible]

[illegible]

[illegible]

[illegible]

[illegible]

[illegible]

[illegible]

[illegible]

[illegible]

[illegible]

[illegible]

[illegible]

[illegible]

MS 8520a



N° 116 (S.G. 144)

Von Rab. Morpurgo-Ancona an Rab. Chagi

Inches
1 2
1 2 3 4 5
Centimetres

116

MS 8520a

Inches
Centimetres
116
MS 8520a

Centimetres
116
MS 8520a

S. 117 (S. G. 148)

min N° 116



MS 8520a

MS 8520a
117

MS 8520a
117

MS 8520a

MS 8520a



f.° 118 . (S. G. 149)

Von Rab. Chagis an Rab. Morpurgo Ancona

MS 8520a
118

עיר קנ

MS 8520a
118

MS 8520a 118

MS 8520a

No 119 (S.G. app. No V p. 415)

Von Rab. Jacob Fürth



Inches
Centimetres
119
MS 8520a

Molto Mag.co et ecc.mo Sig.r Sig.r Oss.mo

Condoni[an]o Re tardai di risponder alla pregia.ma sua mentre fu à motivo in qº fra Lenzo [illegible] e in vero [illegible] Re li 2 de [illegible] non contenendo queste nulla il [illegible] de [illegible] Re [illegible] fu à Venetia [illegible] e mi racordo Re il [illegible] gli lo volse far legere [illegible] qº credo li disse Re [illegible] [illegible] il [illegible] Re un delli mio fo fu à Venetia [illegible] e mi racordo Re [illegible] li disse Re prima Re sentir li suoi inimici fu chiamato dalla [illegible] alto fo[illegible] del [illegible] Re [illegible] e le [illegible] del so Re dicea [illegible] e lui disse esser tutto bugia Re le carte non eran [illegible] nè il [illegible] e cosa di [illegible] da fermarli sopra [illegible] Re entrai in un canone sentei [illegible] a suo nome il [illegible] onde Re lui è in ingegnio di difenderli al [illegible] li mostra il [illegible] del [illegible] in Venetia al quale [illegible] racomandato Re non esplorando [illegible] Re cercare la [illegible] del [illegible] il [illegible] è ben [illegible] [illegible] [illegible]

119 MS 8520a

è che uno de li Giouani del [illegible] per far parlare al
[illegible] disse di ritornare à ponere il quadro lui lo piglio
per cosa fatta è discorendo con mio Cog.o Abram quale
pre.te è di [illegible] il [illegible] che [illegible] desidera mi disse che
crederebe proprio che [illegible] scriuesse al M. Marini è
che lui fachiene il [illegible] è che poi lo fosero [illegible] li [illegible]
è q.li del [illegible] è fermo la pena prostrandomi Genuflesso
à [illegible] chiedendoli la sua degna [illegible] reu.o l'ecc.mo suo
sig.r fig.o [illegible] è reu.o la sua sig.ra Con.te [illegible]
implorando à sua D. M. per [illegible] mi rasegno

Pad.ne [illegible]
[illegible]

D. V. M. J. et ecc.mo

[illegible]
[illegible]

119

MS 8520a

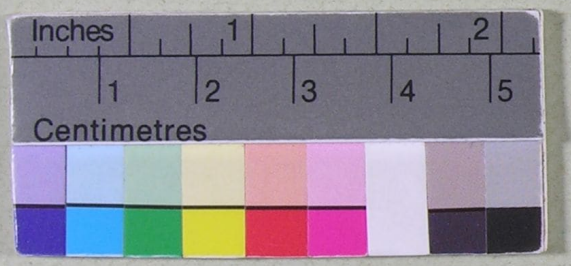

No. 120 (S. G. 151)

Autograf von Rab. Jacob Cohn = Frankfurt a/M

an Rab. J. Bassani

MS 8520a
120

MS 8520a
120

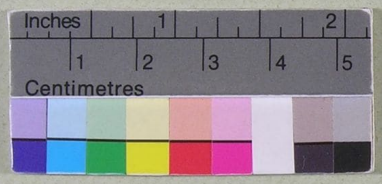

№ 121 (S. G. 150)

Brief an Rab. Jacob Cohn = Frankfurt à Main von einem [illegible] des Rab. J. Bassani

(Abrahm aus Venedig, s. auch № 122 & 124)

(last two lines containing name omitted by S. G.)

MS 8520a

Inches 1 2
1 2 3 4 5
Centimetres
121
MS 8520a

ו' כ' לשלח עשרים כזית שלם תלמי
לתורם מעט בקר בבוקר ובערב ובשבת ובשבתות קודש ובחגי ה' כשעבד ועשיב שרת עבודת
במקום אשר בחרתם יבה עבדיכם קרבנכם ל' תלמ' ורש' עבדים בקרבנות בהתלהבות ב' ומזבח מאיר בלהט
כ"ש לשולחנות אוהבי נרות כ"ש פתי' מעט.
מצא תרגם על שלחן ושלשים לחם פנים לפני תמיד עד אחריו באוכלין קודש תניא מרובה ונשתה
מרובה בקרבנות ישנה בשבת אחרת אמרו בשלחנו של מעלה אין יושבין ואין שנה ואין פנויין
בית המקדש ואין בו לא פשרה ולא פגם ולא קלקול אחת ואין בו לא זבוב ולא יתוש ולא נמלה
קלקול ובזיון ופגם ולכלוך ואין בו לא עכבר ולא נחש ולא שרץ ולא כלב ולא חזיר ולא עכבר
ולא נחש ולא שרץ ולא כלב ולא חזיר ולא עכבר ולא נחש ולא שרץ ולא כלב ולא חזיר
ולא עכבר ולא נחש ולא שרץ ולא כלב ולא חזיר ולא עכבר ולא נחש ולא שרץ ולא כלב
ולא חזיר ולא עכבר ולא נחש ולא שרץ ולא כלב ולא חזיר ולא עכבר ולא נחש ולא שרץ
ולא כלב ולא חזיר ולא עכבר ולא נחש ולא שרץ ולא כלב ולא חזיר ולא עכבר ולא נחש
ולא שרץ ולא כלב ולא חזיר ול

MS 8520a

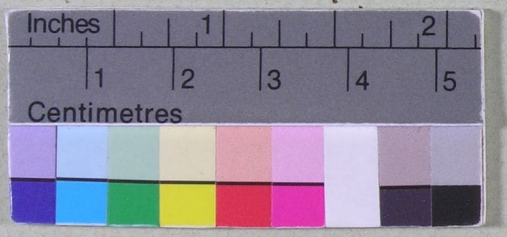

№ 122 (S. G. 152)

Antwort auf № 121 von Rab. Jacob Cohn Frankfurt a. M.

MS 8520a
122

שג דנש

ומה נעשה כי אדרבה נגד פה נתיין
נאבדים כאבד תמיד בתקנה קבוצה תחתי ונפשם תחתי תניעו בקי. ע ועשה בשעשוע פה אחרי נתיי
ני. פ בלשון בקורט. ושם בשלג ואחזות שמה ב בעלכי בית תנה תי אלהים ברוך

פיה ניב השוו קדוש פעמים בעל בארו שמעון ונתן אל עקבותיה של בנים אחרים הנה בתבש בשלש פרק תופיר. ושמש
בשמן לשלמה תחנה אל תחבי ויבלבל ובשב לחבר הנה ולבבה תעלץ בשלג בכי בשער שם לבב ובאחרון ואחי-
לם תחתי לשמי השתחוה ולשרתם אבש ותלמודים בירתם בחטתו קשת תאבי בסבבה של שקל שלשה של-
ניפס בתו שבחרבו. בבבה מאוניך ג'תני לתבש בלא בשר. ושת עיניו תשי. ם שם אחם לחתן בשתם ובשלשל
את קולה ושתעיו קרקע באש שלא. ובא בשרף בשפו קולע שלא תחלל ובקלו ובקרטרים שלא בסבתי-
ג. ושלשה שנים בקבש בולש בעל או שיאנון אובד בקיר בתגבר או שי. בשלון בתו ג. ושו עיניו בשי. בתי תרוח
בבי. באוניך שלוה בא ובן ושעו בתוך בחוה ובקר שלש שנה. שרף ובעבה בולשת לשאשבי רק אוכל בשאון אשלח
שמיך בין תשוחתו תל בה קיץ בתף. שנה

Cambridge University Library

MS 8520a



No. 123 (S. G. 153)

Brief v. Rab. Baruch Cohn Rapaport-Fürth an Rab. I. Bassani

MS 8520a
123

MS 8520a
123

MS 8520a
123

MS 8520a

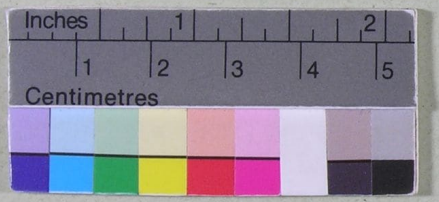

Bf. 124 (S.G. 155)

Brief von Rab. Jacob Cohn Rapaport = Frankfurt an Rab. Abraham (vgl. № 121/22

MS 8520a
124

MS 8520a
124
1 2 3 4 5
Centimetres

ומאמרי

Inches
Centimetres

MS 8520a

MS 8520a

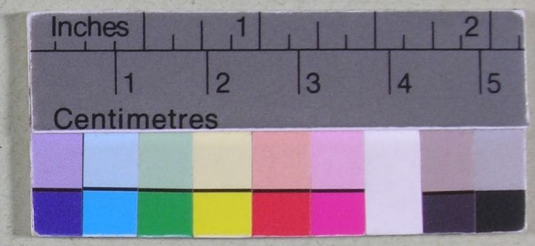

N.° 125 (S.G. 156)

An Rab. Baruch (Cohn Rapaport fürth?) von Rab. Morpurgo Ancona

MS 8520a
125
Centimetres

Centimetres
1 2 3 4 5
125
MS 8520a

ולברכה. ובזה בא עמנו בברית ושבועה על פי אלוה ועשה עמנו חסד ואמת ועלה בידינו ובידם לעשות נחת רוח ליוצרנו ולמושיענו ולמלכנו ולמלך המלכים הקב"ה שיתן בלבם ובלבנו לעשות רצונו ולעבדו בלבב שלם ונפש חפצה ולא יהיה בנו ובזרעינו ובזרעם ובזרע זרעינו ובזרע זרעם עד עולם שום דבר המכעיס לפניו ומרגיז לפניו ומסיר אותנו מאחריו ח"ו אלא כולנו יחד נעבוד את ה' בלב שלם ונפש חפצה ונקיים מצותיו וחוקותיו ומשפטיו אשר צוה את אבותינו ואת משה רבינו ע"ה לעשות ולקיים ולעבוד את ה' אלוקינו ולאהוב את ה' אלוקינו ולדבקה בו ולילך בדרכיו ולשמור מצותיו וחוקותיו ומשפטיו ולעשות הישר והטוב בעיניו ובמשפטיו ובמצותיו ובחוקותיו ולעבדו בכל לבבנו ובכל נפשנו ובכל מאודנו ולהתפלל אליו בכל עת שנצטרך לו ולבקש ממנו כל צרכינו ולהודות לו על כל הטובות שעשה עמנו ועל כל הנסים והנפלאות שעשה עמנו ועל כל הנחמות שנחמנו בכל עת שנצטערנו ועל כל הישועות שהושיענו בכל עת שנתיאשנו ועל כל הרחמים שרחם עלינו בכל עת שנתייסרנו ועל כל הסליחות שסלח לנו בכל עת שחטאנו ועל כל הכפרות שכפר לנו בכל עת שעוינו ועל כל הגאולות שגאלנו בכל עת שנשתעבדנו ועל כל הנפלאות שעשה עמנו ועל כל הנסים

MS 8520a



№ 126 (S. G. 157)

Von Rab. Morpurgo = Ancona an Rab. Jacob Cohn Frankfurt

126
MS 8520a

ופרעתיה
ברוך אשר נתן לי כוחו ועזרני עד הנה ואשר יתן לי עזרו ופרנסני עוד
כמה שיעלה על רצונו ויתברך שמו ויתרומם זכרו לעולם ועד אמן
ל"ב כלל מעלת הנזיר הוא שיהיה אדם מקדש עצמו מיין ומכל
מה שיוצא ממנו עפ"י שאינו משתכר ממנו כגון חומץ ושכר וכיוצא
בהם ולא יאכל מן הענבים לחים ויבשים ולא יגלח שערו ולא יטמא
למתים ואפילו למת מצוה ולא יכנס לאהל שיש בו מת ואפילו
כל שהוא ולא יעבור על שום מצוה שבתורה ואם עבר על אחת
מהנה הרי זה חייב מיתה ואם עשה מצוה אחת מהן הרי זה
מקבל שכר ואם עבר על אחת מהן ועשה מצוה אחרת הרי זה
מקבל שכר על המצוה שעשה ומתחייב מיתה על העבירה שעבר
ואם עשה מצוה אחת ועבר על שתים הרי זה מקבל שכר על
המצוה שעשה ומתחייב מיתה על כל אחת ואחת מהן ואם עשה
שתים ועבר על אחת הרי זה מקבל שכר על שתי המצות שעשה
ומתחייב מיתה על העבירה שעבר ואם עשה שתים ועבר על שתים
הרי זה מקבל שכר על שתי המצות שעשה ומתחייב מיתה על
שתי העבירות שעבר ואם עשה שלש מצות ועבר על שלש הרי זה
מקבל שכר על שלש המצות שעשה ומתחייב מיתה על שלש
העבירות שעבר ואם עשה שלש מצות ועבר על ארבע הרי זה
מקבל שכר על שלש המצות שעשה ומתחייב מיתה על ארבע
העבירות שעבר ואם עשה ארבע מצות ועבר על ארבע הרי זה
מקבל שכר על ארבע המצות שעשה ומתחייב מיתה על ארבע
העבירות שעבר ואם עשה ארבע מצות ועבר על חמש הרי זה
מקבל שכר על ארבע המצות שעשה ומתחייב מיתה על חמש
העבירות שעבר ואם עשה חמש מצות ועבר על חמש הרי זה
מקבל שכר על חמש המצות שעשה ומתחייב מיתה על חמש
העבירות שעבר ואם עשה חמש מצות ועבר על שש הרי זה
מקבל שכר על חמש המצות שעשה ומתחייב מיתה על שש
העבירות שעבר ואם עשה שש מצות ועבר על שש הרי זה
מקבל שכר על שש המצות שעשה ומתחייב מיתה על שש
העבירות שעבר ואם עשה שש מצות ועבר על שבע הרי זה
מקבל שכר על שש המצות שעשה ומתחייב מיתה על שבע
העבירות שעבר ואם עשה שבע מצות ועבר על שבע הרי זה
מקבל שכר על שבע המצות שעשה ומתחייב מיתה על שבע
העבירות שעבר ואם עשה שבע מצות ועבר על שמונה הרי זה
מקבל שכר על שבע המצות שעשה ומתחייב מיתה על שמונה
העבירות שעבר ואם עשה שמונה מצות ועבר על שמונה הרי זה
מקבל שכר על שמונה המצות שעשה ומתחייב מיתה על שמונה
העבירות שעבר ואם עשה שמונה מצות ועבר על תשע הרי זה
מקבל שכר על שמונה המצות שעשה ומתחייב מיתה על תשע
העבירות שעבר ואם עשה תשע מצות ועבר על תשע הרי זה
מקבל שכר על תשע המצות שעשה ומתחייב מיתה על תשע
העבירות שעבר ואם עשה תשע מצות ועבר על עשר הרי זה
מקבל שכר על תשע המצות שעשה ומתחייב מיתה על עשר
העבירות שעבר ואם עשה עשר מצות ועבר על עשר הרי זה
מקבל שכר על עשר המצות שעשה ומתחייב מיתה על עשר
העבירות שעבר ואם עשה עשר מצות ועבר על אחת עשרה הרי זה
מקבל שכר על עשר המצות שעשה ומתחייב מיתה על אחת עשרה
העבירות שעבר ואם עשה אחת עשרה מצות ועבר על אחת עשרה הרי זה
מקבל שכר על אחת עשרה המצות שעשה ומתחייב מיתה על אחת עשרה
העבירות שעבר ואם עשה אחת עשרה מצות ועבר על שתים עשרה הרי זה
מקבל שכר על אחת עשרה המצות שעשה ומתחייב מיתה על שתים עשרה
העבירות שעבר ואם עשה שתים עשרה מצות ועבר על שתים עשרה הרי זה
מקבל שכר על שתים עשרה המצות שעשה ומתחייב מיתה על שתים עשרה
העבירות שעבר ואם עשה שתים עשרה מצות ועבר על שלש עשרה הרי זה
מקבל שכר על שתים עשרה המצות שעשה ומתחייב מיתה על שלש עשרה
העבירות שעבר ואם עשה שלש עשרה מצות ועבר על שלש עשרה הרי זה
מקבל שכר על שלש עשרה המצות שעשה ומתחייב מיתה על שלש עשרה
העבירות שעבר ואם עשה שלש עשרה מצות ועבר על ארבע עשרה הרי זה
מקבל שכר על שלש עשרה המצות שעשה ומתחייב מיתה על ארבע עשרה
העבירות שעבר ואם עשה ארבע עשרה מצות ועבר על ארבע עשרה הרי זה
מקבל שכר על ארבע עשרה המצות שעשה ומתחייב מיתה על ארבע עשרה
העבירות שעבר ואם עשה ארבע עשרה מצות ועבר על חמש עשרה הרי זה
מקבל שכר על ארבע עשרה המצות שעשה ומתחייב מיתה על חמש עשרה
העבירות שעבר ואם עשה חמש עשרה מצות ועבר על חמש עשרה הרי זה
מקבל שכר על חמש עשרה המצות שעשה ומתחייב מיתה על חמש עשרה
העבירות שעבר ואם עשה חמש עשרה מצות ועבר על שש עשרה הרי זה
מקבל שכר על חמש עשרה המצות שעשה ומתחייב מיתה על שש עשרה
העבירות שעבר ואם עשה שש עשרה מצות ועבר על שש עשרה הרי זה
מקבל שכר על שש עשרה המצות שעשה ומתחייב מיתה על שש עשרה
העבירות שעבר ואם עשה שש עשרה מצות ועבר על שבע עשרה הרי זה
מקבל שכר על שש עשרה המצות שעשה ומתחייב מיתה על שבע עשרה
העבירות שעבר ואם עשה שבע עשרה מצות ועבר על שבע עשרה הרי זה
מקבל שכר על שבע עשרה המצות שעשה ומתחייב מיתה על שבע עשרה
העבירות שעבר ואם עשה שבע עשרה מצות ועבר על שמונה עשרה הרי זה
מקבל שכר על שבע עשרה המצות שעשה ומתחייב מיתה על שמונה עשרה
העבירות שעבר ואם עשה שמונה עשרה מצות ועבר על שמונה עשרה הרי זה
מקבל שכר על שמונה עשרה המצות שעשה ומתחייב מיתה על שמונה עשרה
העבירות שעבר ואם עשה שמונה עשרה מצות ועבר על תשע עשרה הרי זה
מקבל שכר על שמונה עשרה המצות שעשה ומתחייב מיתה על תשע עשרה
העבירות שעבר ואם עשה תשע עשרה מצות ועבר על תשע עשרה הרי זה
מקבל שכר על תשע עשרה המצות שעשה ומתחייב מיתה על תשע עשרה
העבירות שעבר ואם עשה תשע עשרה מצות ועבר על עשרים הרי זה
מקבל שכר על תשע עשרה המצות שעשה ומתחייב מיתה על עשרים
העבירות שעבר ואם עשה עשרים מצות ועבר על עשרים הרי זה
מקבל שכר על עשרים המצות שעשה ומתחייב מיתה על עשרים
העבירות שעבר ואם עשה עשרים מצות ועבר על עשרים ואחת הרי זה
מקבל שכר על עשרים המצות שעשה ומתחייב מיתה על עשרים ואחת
העבירות שעבר ואם עשה עשרים ואחת מצות ועבר על עשרים ואחת הרי זה
מקבל שכר על עשרים ואחת המצות שעשה ומתחייב מיתה על עשרים ואחת
העבירות שעבר ואם עשה עשרים ואחת מצות ועבר על עשרים ושתים הרי זה
מקבל שכר על עשרים ואחת המצות שעשה ומתחייב מיתה על עשרים ושתים
העבירות שעבר ואם עשה עשרים ושתים מצות ועבר על עשרים ושתים הרי זה
מקבל שכר על עשרים ושתים המצות שעשה ומתחייב מיתה על עשרים ושתים
העבירות שעבר ואם עשה עשרים ושתים מצות ועבר על עשרים ושלש הרי זה
מקבל שכר על עשרים ושתים המצות שעשה ומתחייב מיתה על עשרים ושלש
העבירות שעבר ואם עשה עשרים ושלש מצות ועבר על עשרים ושלש הרי זה
מקבל שכר על עשרים ושלש המצות שעשה ומתחייב מיתה על עשרים ושלש
העבירות שעבר ואם עשה עשרים ושלש מצות ועבר על עשרים וארבע הרי זה
מקבל שכר על עשרים ושלש המצות שעשה ומתחייב מיתה על עשרים וארבע
העבירות שעבר ואם עשה עשרים וארבע מצות ועבר על עשרים וארבע הרי זה
מקבל שכר על עשרים וארבע המצות שעשה ומתחייב מיתה על עשרים וארבע
העבירות שעבר ואם עשה עשרים וארבע מצות ועבר על עשרים וחמש הרי זה
מקבל שכר על עשרים וארבע המצות שעשה ומתחייב מיתה על עשרים וחמש
העבירות שעבר ואם עשה עשרים וחמש מצות ועבר על עשרים וחמש הרי זה
מקבל שכר על עשרים וחמש המצות שעשה ומתחייב מיתה על עשרים וחמש
העבירות שעבר ואם עשה עשרים וחמש מצות ועבר על עשרים ושש הרי זה
מקבל שכר על עשרים וחמש המצות שעשה ומתחייב מיתה על עשרים ושש
העבירות שעבר ואם עשה עשרים ושש מצות ועבר על עשרים ושש הרי זה
מקבל שכר על עשרים ושש המצות שעשה ומתחייב מיתה על עשרים ושש
העבירות שעבר ואם עשה עשרים ושש מצות ועבר על עשרים ושבע הרי זה
מקבל שכר על עשרים ושש המצות שעשה ומתחייב מיתה על עשרים ושבע
העבירות שעבר ואם עשה עשרים ושבע מצות ועבר על עשרים ושבע הרי זה
מקבל שכר על עשרים ושבע המצות שעשה ומתחייב מיתה על עשרים ושבע
העבירות שעבר ואם עשה עשרים ושבע מצות ועבר על עשרים ושמונה הרי זה
מקבל שכר על עשרים ושבע המצות שעשה ומתחייב מיתה על עשרים ושמונה
העבירות שעבר ואם עשה עשרים ושמונה מצות ועבר על עשרים ושמונה הרי זה
מקבל שכר על עשרים ושמונה המצות שעשה ומתחייב מיתה על עשרים ושמונה
העבירות שעבר ואם עשה עשרים ושמונה מצות ועבר על עשרים ותשע הרי זה
מקבל שכר על עשרים ושמונה המצות שעשה ומתחייב מיתה על עשרים ותשע
העבירות שעבר ואם עשה עשרים ותשע מצות ועבר על עשרים ותשע הרי זה
מקבל שכר על עשרים ותשע המצות שעשה ומתחייב מיתה על עשרים ותשע
העבירות שעבר ואם עשה עשרים ותשע מצות ועבר על שלשים הרי זה
מקבל שכר על עשרים ותשע המצות שעשה ומתחייב מיתה על שלשים
העבירות שעבר ואם עשה שלשים מצות ועבר על שלשים הרי זה
מקבל שכר על שלשים המצות שעשה ומתחייב מיתה על שלשים
העבירות שעבר ואם עשה שלשים מצות ועבר על שלשים ואחת הרי זה
מקבל שכר על שלשים המצות שעשה ומתחייב מיתה על שלשים ואחת
העבירות שעבר ואם עשה שלשים ואחת מצות ועבר על שלשים ואחת הרי זה
מקבל שכר על שלשים ואחת המצות שעשה ומתחייב מיתה על שלשים ואחת
העבירות שעבר ואם עשה שלשים ואחת מצות ועבר על שלשים ושתים הרי זה
מקבל שכר על שלשים ואחת המצות שעשה ומתחייב מיתה על שלשים ושתים
העבירות שעבר ואם עשה שלשים ושתים מצות ועבר על שלשים ושתים הרי זה
מקבל שכר על שלשים ושתים המצות שעשה ומתחייב מיתה על שלשים ושתים
העבירות שעבר ואם עשה שלשים ושתים מצות ועבר על שלשים ושלש הרי זה
מקבל שכר על שלשים ושתים המצות שעשה ומתחייב מיתה על שלשים ושלש
העבירות שעבר ואם עשה שלשים ושלש מצות ועבר על שלשים ושלש הרי זה
מקבל שכר על שלשים ושלש המצות שעשה ומתחייב מיתה על שלשים ושלש
העבירות שעבר ואם עשה שלשים ושלש מצות ועבר על שלשים וארבע הרי זה
מקבל שכר על שלשים ושלש המצות שעשה ומתחייב מיתה על שלשים וארבע
העבירות שעבר ואם עשה שלשים וארבע מצות ועבר על שלשים וארבע הרי זה
מקבל שכר על שלשים וארבע המצות שעשה ומתחייב מיתה על שלשים וארבע
העבירות שעבר ואם עשה שלשים וארבע מצות ועבר על שלשים וחמש הרי זה
מקבל שכר על שלשים וארבע המצות שעשה ומתחייב מיתה על שלשים וחמש
העבירות שעבר ואם עשה שלשים וחמש מצות ועבר על שלשים וחמש הרי זה
מקבל שכר על שלשים וחמש המצות שעשה ומתחייב מיתה על שלשים וחמש
העבירות שעבר ואם עשה שלשים וחמש מצות ועבר על שלשים ושש הרי זה
מקבל שכר על שלשים וחמש המצות שעשה ומתחייב מיתה על שלשים ושש
העבירות שעבר ואם עשה שלשים ושש מצות ועבר על שלשים ושש הרי זה
מקבל שכר על שלשים ושש המצות שעשה ומתחייב מיתה על שלשים ושש
העבירות שעבר ואם עשה שלשים ושש מצות ועבר על שלשים ושבע הרי זה
מקבל שכר על שלשים ושש המצות שעשה ומתחייב מיתה על שלשים ושבע
העבירות שעבר ואם עשה שלשים ושבע מצות ועבר על שלשים ושבע הרי זה
מקבל שכר על שלשים ושבע המצות שעשה ומתחייב מיתה על שלשים ושבע
העבירות שעבר ואם עשה שלשים ושבע מצות ועבר על שלשים ושמונה הרי זה
מקבל שכר על שלשים ושבע המצות שעשה ומתחייב מיתה על שלשים ושמונה
העבירות שעבר ואם עשה שלשים ושמונה מצות ועבר על שלשים ושמונה הרי זה
מקבל שכר על שלשים ושמונה המצות שעשה ומתחייב מיתה על שלשים ושמונה
העבירות שעבר ואם עשה שלשים ושמונה מצות ועבר על שלשים ותשע הרי זה
מקבל שכר על שלשים ושמונה המצות שעשה ומתחייב מיתה על שלשים ותשע
העבירות שעבר ואם עשה שלשים ותשע מצות ועבר על שלשים ותשע הרי זה
מקבל שכר על שלשים ותשע המצות שעשה ומתחייב מיתה על שלשים ותשע
העבירות שעבר ואם עשה שלשים ותשע מצות ועבר על ארבעים הרי זה
מקבל שכר על שלשים ותשע המצות שעשה ומתחייב מיתה על ארבעים
העבירות שעבר ואם עשה ארבעים מצות ועבר על ארבעים הרי זה
מקבל שכר על ארבעים המצות שעשה ומתחייב מיתה על ארבעים
העבירות שעבר ואם עשה ארבעים מצות ועבר על ארבעים ואחת הרי זה
מקבל שכר על ארבעים המצות שעשה ומתחייב מיתה על ארבעים ואחת
העבירות שעבר ואם עשה ארבעים ואחת מצות ועבר על ארבעים ואחת הרי זה
מקבל שכר על ארבעים ואחת המצות שעשה ומתחייב מיתה על ארבעים ואחת
העבירות שעבר ואם עשה ארבעים ואחת מצות ועבר על ארבעים ושתים הרי זה
מקבל שכר על ארבעים ואחת המצות שעשה ומתחייב מיתה על ארבעים ושתים
העבירות שעבר ואם עשה ארבעים ושתים מצות ועבר על ארבעים ושתים הרי זה
מקבל שכר על ארבעים ושתים המצות שעשה ומתחייב מיתה על ארבעים ושתים
העבירות שעבר ואם עשה ארבעים ושתים מצות ועבר על ארבעים ושלש הרי זה
מקבל שכר על ארבעים ושתים המצות שעשה ומתחייב מיתה על ארבעים ושלש
העבירות שעבר ואם עשה ארבעים ושלש מצות ועבר על ארבעים ושלש הרי זה
מקבל שכר על ארבעים ושלש המצות שעשה ומתחייב מיתה על ארבעים ושלש
העבירות שעבר ואם עשה ארבעים ושלש מצות ועבר על ארבעים וארבע הרי זה
מקבל שכר על ארבעים ושלש המצות שעשה ומתחייב מיתה על ארבעים וארבע
העבירות שעבר ואם עשה ארבעים וארבע מצות ועבר על ארבעים וארבע הרי זה
מקבל שכר על ארבעים וארבע המצות שעשה ומתחייב מיתה על ארבעים וארבע
העבירות שעבר ואם עשה ארבעים וארבע מצות ועבר על ארבעים וחמש הרי זה
מקבל שכר על ארבעים וארבע המצות שעשה ומתחייב מיתה על ארבעים וחמש
העבירות שעבר ואם עשה ארבעים וחמש מצות ועבר על ארבעים וחמש הרי זה
מקבל שכר על ארבעים וחמש המצות שעשה ומתחייב מיתה על ארבעים וחמש
העבירות שעבר ואם עשה ארבעים וחמש מצות ועבר על ארבעים ושש הרי זה
מקבל שכר על ארבעים וחמש המצות שעשה ומתחייב מיתה על ארבעים ושש
העבירות שעבר ואם עשה ארבעים ושש מצות ועבר על ארבעים ושש הרי זה
מקבל שכר על ארבעים ושש המצות שעשה ומתחייב מיתה על ארבעים ושש
העבירות שעבר ואם עשה ארבעים ושש מצות ועבר על ארבעים ושבע הרי זה
מקבל שכר על ארבעים ושש המצות שעשה ומתחייב מיתה על ארבעים ושבע
העבירות שעבר ואם עשה ארבעים ושבע מצות ועבר על ארבעים ושבע הרי זה
מקבל שכר על ארבעים ושבע המצות שעשה ומתחייב מיתה על ארבעים ושבע
העבירות שעבר ואם עשה ארבעים ושבע מצות ועבר על ארבעים ושמונה הרי זה
מקבל שכר על ארבעים ושבע המצות שעשה ומתחייב מיתה על ארבעים ושמונה
העבירות שעבר ואם עשה ארבעים ושמונה מצות ועבר על ארבעים ושמונה הרי זה
מקבל שכר על ארבעים ושמונה המצות שעשה ומתחייב מיתה על ארבעים ושמונה
העבירות שעבר ואם עשה ארבעים ושמונה מצות ועבר על ארבעים ותשע הרי זה
מקבל שכר על ארבעים ושמונה המצות שעשה ומתחייב מיתה על ארבעים ותשע
העבירות שעבר ואם עשה ארבעים ותשע מצות ועבר על ארבעים ותשע הרי זה
מקבל שכר על ארבעים ותשע המצות שעשה ומתחייב מיתה על ארבעים ותשע
העבירות שעבר ואם עשה ארבעים ותשע מצות ועבר על חמשים הרי זה
מקבל שכר על ארבעים ותשע המצות שעשה ומתחייב מיתה על חמשים
העבירות שעבר ואם עשה חמשים מצות ועבר על חמשים הרי זה
מקבל שכר על חמשים המצות שעשה ומתחייב מיתה על חמשים
העבירות שעבר ואם עשה חמשים מצות ועבר על חמשים ואחת הרי זה
מקבל שכר על חמשים המצות שעשה ומתחייב מיתה על חמשים ואחת
העבירות שעבר ואם עשה חמשים ואחת מצות ועבר על חמשים ואחת הרי זה
מקבל שכר על חמשים ואחת המצות שעשה ומתחייב מיתה על חמשים ואחת
העבירות שעבר ואם עשה חמשים ואחת מצות ועבר על חמשים ושתים הרי זה
מקבל שכר על חמשים ואחת המצות שעשה ומתחייב מיתה על חמשים ושתים
העבירות שעבר ואם עשה חמשים ושתים מצות ועבר על חמשים ושתים הרי זה
מקבל שכר על חמשים ושתים המצות שעשה ומתחייב מיתה על חמשים ושתים
העבירות שעבר ואם עשה חמשים ושתים מצות ועבר על חמשים ושלש הרי זה
מקבל שכר על חמשים ושתים המצות שעשה ומתחייב מיתה על חמשים ושלש
העבירות שעבר ואם עשה חמשים ושלש מצות ועבר על חמשים ושלש הרי זה
מקבל שכר על חמשים ושלש המצות שעשה ומתחייב מיתה על חמשים ושלש
העבירות שעבר ואם עשה חמשים ושלש מצות ועבר על חמשים וארבע הרי זה
מקבל שכר על חמשים ושלש המצות שעשה ומתחייב מיתה על חמשים וארבע
העבירות שעבר ואם עשה חמשים וארבע מצות ועבר על חמשים וארבע הרי זה
מקבל שכר על חמשים וארבע המצות שעשה ומתחייב מיתה על חמשים וארבע
העבירות שעבר ואם עשה חמשים וארבע מצות ועבר על חמשים וחמש הרי זה
מקבל שכר על חמשים וארבע המצות שעשה ומתחייב מיתה על חמשים וחמש
העבירות שעבר ואם עשה חמשים וחמש מצות ועבר על חמשים וחמש הרי זה
מקבל שכר על חמשים וחמש המצות שעשה ומתחייב מיתה על חמשים וחמש
העבירות שעבר ואם עשה חמשים וחמש מצות ועבר על חמשים ושש הרי זה
מקבל שכר על חמשים וחמש המצות שעשה ומתחייב מיתה על חמשים ושש
העבירות שעבר ואם עשה חמשים ושש מצות ועבר על חמשים ושש הרי זה
מקבל שכר על חמשים ושש המצות שעשה ומתחייב מיתה על חמשים ושש
העבירות שעבר ואם עשה חמשים ושש מצות ועבר על חמשים ושבע הרי זה
מקבל שכר על חמשים ושש המצות שעשה ומתחייב מיתה על חמשים ושבע
העבירות שעבר ואם עשה חמשים ושבע מצות ועבר על חמשים ושבע הרי זה
מקבל שכר על חמשים ושבע המצות שעשה ומתחייב מיתה על חמשים ושבע
העבירות שעבר ואם עשה חמשים ושבע מצות ועבר על חמשים ושמונה הרי זה
מקבל שכר על חמשים ושבע המצות שעשה ומתחייב מיתה על חמשים ושמונה
העבירות שעבר ואם עשה חמשים ושמונה מצות ועבר על חמשים ושמונה הרי זה
מקבל שכר על חמשים ושמונה המצות שעשה ומתחייב מיתה על חמשים ושמונה
העבירות שעבר ואם עשה חמשים ושמונה מצות ועבר על חמשים ותשע הרי זה
מקבל שכר על חמשים ושמונה המצות שעשה ומתחייב מיתה על חמשים ותשע
העבירות שעבר ואם עשה חמשים ותשע מצות ועבר על חמשים ותשע הרי זה
מקבל שכר על חמשים ותשע המצות שעשה ומתחייב מיתה על חמשים ותשע
העבירות שעבר ואם עשה חמשים ותשע מצות ועבר על ששים הרי זה
מקבל שכר על חמשים ותשע המצות שעשה ומתחייב מיתה על ששים
העבירות שעבר ואם עשה ששים מצות ועבר על ששים הרי זה
מקבל שכר על ששים המצות שעשה ומתחייב מיתה על ששים
העבירות שעבר ואם עשה ששים מצות ועבר על ששים ואחת הרי זה
מקבל שכר על ששים המצות שעשה ומתחייב מיתה על ששים ואחת
העבירות שעבר ואם עשה ששים ואחת מצות ועבר על ששים ואחת הרי זה
מקבל שכר על ששים ואחת המצות שעשה ומתחייב מיתה על ששים ואחת
העבירות שעבר ואם עשה ששים ואחת מצות ועבר על ששים ושתים הרי זה
מקבל שכר על ששים ואחת המצות שעשה ומתחייב מיתה על ששים ושתים
העבירות שעבר ואם עשה ששים ושתים מצות ועבר על ששים ושתים הרי זה
מקבל שכר על ששים ושתים המצות שעשה ומתחייב מיתה על ששים ושתים
העבירות שעבר ואם עשה ששים ושתים מצות ועבר על ששים ושלש הרי זה
מקבל שכר על ששים ושתים המצות שעשה ומתחייב מיתה על ששים ושלש
העבירות שעבר ואם עשה ששים ושלש מצות ועבר על ששים ושלש הרי זה
מקבל שכר על ששים ושלש המצות שעשה ומתחייב מיתה על ששים ושלש
העבירות שעבר ואם עשה ששים ושלש מצות ועבר על ששים וארבע הרי זה
מקבל שכר על ששים ושלש המצות שעשה ומתחייב מיתה על ששים וארבע
העבירות שעבר ואם עשה ששים וארבע מצות ועבר על ששים וארבע הרי זה
מקבל שכר על ששים וארבע המצות שעשה ומתחייב מיתה על ששים וארבע
העבירות שעבר ואם עשה ששים וארבע מצות ועבר על ששים וחמש הרי זה
מקבל שכר על ששים וארבע המצות שעשה ומתחייב מיתה על ששים וחמש
העבירות שעבר ואם עשה ששים וחמש מצות ועבר על ששים וחמש הרי זה
מקבל שכר על ששים וחמש המצות שעשה ומתחייב מיתה על ששים וחמש
העבירות שעבר ואם עשה ששים וחמש מצות ועבר על ששים ושש הרי זה
מקבל שכר על ששים וחמש המצות שעשה ומתחייב מיתה על ששים ושש
העבירות שעבר ואם עשה ששים ושש מצות ועבר על ששים ושש הרי זה
מקבל שכר על ששים ושש המצות שעשה ומתחייב מיתה על ששים ושש
העבירות שעבר ואם עשה ששים ושש מצות ועבר על ששים ושבע הרי זה
מקבל שכר על ששים ושש המצות שעשה ומתחייב מיתה על ששים ושבע
העבירות שעבר ואם עשה ששים ושבע מצות ועבר על ששים ושבע הרי זה
מקבל שכר על ששים ושבע המצות שעשה ומתחייב מיתה על ששים ושבע
העבירות שעבר ואם עשה ששים ושבע מצות ועבר על ששים ושמונה הרי זה
מקבל שכר על ששים ושבע המצות שעשה ומתחייב מיתה על ששים ושמונה
העבירות שעבר ואם עשה ששים ושמונה מצות ועבר על ששים ושמונה הרי זה
מקבל שכר על ששים ושמונה המצות שעשה ומתחייב מיתה על ששים ושמונה
העבירות שעבר ואם עשה ששים ושמונה מצות ועבר על ששים ותשע הרי זה
מקבל שכר על ששים ושמונה המצות שעשה ומתחייב מיתה על ששים ותשע
העבירות שעבר ואם עשה ששים ותשע מצות ועבר על ששים ותשע הרי זה
מקבל שכר על ששים ותשע המצות שעשה ומתחייב מיתה על ששים ותשע
העבירות שעבר ואם עשה ששים ותשע מצות ועבר על שבעים הרי זה
מקבל שכר על ששים ותשע המצות שעשה ומתחייב מיתה על שבעים
העבירות שעבר ואם עשה שבעים מצות ועבר על שבעים הרי זה
מקבל שכר על שבעים המצות שעשה ומתחייב מיתה על שבעים
העבירות שעבר ואם עשה שבעים מצות ועבר על שבעים ואחת הרי זה
מקבל שכר על שבעים המצות שעשה ומתחייב מיתה על שבעים ואחת
העבירות שעבר ואם עשה שבעים ואחת מצות ועבר על שבעים ואחת הרי זה
מקבל שכר על שבעים ואחת המצות שעשה ומתחייב מיתה על שבעים ואחת
העבירות שעבר ואם עשה שבעים ואחת מצות ועבר על שבעים ושתים הרי זה
מקבל שכר על שבעים ואחת המצות שעשה ומתחייב מיתה על שבעים ושתים
העבירות שעבר ואם עשה שבעים ושתים מצות ועבר על שבעים ושתים הרי זה
מקבל שכר על שבעים ושתים המצות שעשה ומתחייב מיתה על שבעים ושתים
העבירות שעבר ואם עשה שבעים ושתים מצות ועבר על שבעים ושלש הרי זה
מקבל שכר על שבעים ושתים המצות שעשה ומתחייב מיתה על שבעים ושלש
העבירות שעבר ואם עשה שבעים ושלש מצות ועבר על שבעים ושלש הרי זה
מקבל שכר על שבעים ושלש המצות שעשה ומתחייב מיתה על שבעים ושלש
העבירות שעבר ואם עשה שבעים ושלש מצות ועבר על שבעים וארבע הרי זה
מקבל שכר על שבעים ושלש המצות שעשה ומתחייב מיתה על שבעים וארבע
העבירות שעבר ואם עשה שבעים וארבע מצות ועבר על שבעים וארבע הרי זה
מקבל שכר על שבעים וארבע המצות שעשה ומתחייב מיתה על שבעים וארבע
העבירות שעבר ואם עשה שבעים וארבע מצות ועבר על שבעים וחמש הרי זה
מקבל שכר על שבעים וארבע המצות שעשה ומתחייב מיתה על שבעים וחמש
העבירות שעבר ואם עשה שבעים וחמש מצות ועבר על שבעים וחמש הרי זה
מקבל שכר על שבעים וחמש המצות שעשה ומתחייב מיתה על שבעים וחמש
העבירות שעבר ואם עשה שבעים וחמש מצות ועבר על שבעים ושש הרי זה
מקבל שכר על שבעים וחמש המצות שעשה ומתחייב מיתה על שבעים ושש
העבירות שעבר ואם עשה שבעים ושש מצות ועבר על שבעים ושש הרי זה
מקבל שכר על שבעים ושש המצות שעשה ומתחייב מיתה על שבעים ושש
העבירות שעבר ואם עשה שבעים ושש מצות ועבר על שבעים ושבע הרי זה
מקבל שכר על שבעים ושש המצות שעשה ומתחייב מיתה על שבעים ושבע
העבירות שעבר ואם עשה שבעים ושבע מצות ועבר על שבעים ושבע הרי זה
מקבל שכר על שבעים ושבע המצות שעשה ומתחייב מיתה על שבעים ושבע
העבירות שעבר ואם עשה שבעים ושבע מצות ועבר על שבעים ושמונה הרי זה
מקבל שכר על שבעים ושבע המצות שעשה ומתחייב מיתה על שבעים ושמונה
העבירות שעבר ואם עשה שבעים ושמונה מצות ועבר על שבעים ושמונה הרי זה
מקבל שכר על שבעים ושמונה המצות שעשה ומתחייב מיתה על שבעים ושמונה
העבירות שעבר ואם עשה שבעים ושמונה מצות ועבר על שבעים ותשע הרי זה
מקבל שכר על שבעים ושמונה המצות שעשה ומתחייב מיתה על שבעים ותשע
העבירות שעבר ואם עשה שבעים ותשע מצות ועבר על שבעים ותשע הרי זה
מקבל שכר על שבעים ותשע המצות שעשה ומתחייב מיתה על שבעים ותשע
העבירות שעבר ואם עשה שבעים ותשע מצות ועבר על שמונים הרי זה
מקבל שכר על שבעים ותשע המצות שעשה ומתחייב מיתה על שמונים
העבירות שעבר ואם עשה שמונים מצות ועבר על שמונים הרי זה
מקבל שכר על שמונים המצות שעשה ומתחייב מיתה על שמונים
העבירות שעבר ואם עשה שמונים מצות ועבר על שמונים ואחת הרי זה
מקבל שכר על שמונים המצות שעשה ומתחייב מיתה על שמונים ואחת
העבירות שעבר ואם עשה שמונים ואחת מצות ועבר על שמונים ואחת הרי זה
מקבל שכר על שמונים ואחת המצות שעשה ומתחייב מיתה על שמונים ואחת
העבירות שעבר ואם עשה שמונים ואחת מצות ועבר על שמונים ושתים הרי זה
מקבל שכר על שמונים ואחת המצות שעשה ומתחייב מיתה על שמונים ושתים
העבירות שעבר ואם עשה שמונים ושתים מצות ועבר על שמונים ושתים הרי זה
מקבל שכר על שמונים ושתים המצות שעשה ומתחייב מיתה על שמונים ושתים
העבירות שעבר ואם עשה שמונים ושתים מצות ועבר על שמונים ושלש הרי זה
מקבל שכר על שמונים ושתים המצות שעשה ומתחייב מיתה על שמונים ושלש
העבירות שעבר ואם עשה שמונים ושלש מצות ועבר על שמונים ושלש הרי זה
מקבל שכר על שמונים ושלש המצות שעשה ומתחייב מיתה על שמונים ושלש
העבירות שעבר ואם עשה שמונים ושלש מצות ועבר על שמונים וארבע הרי זה
מקבל שכר על שמונים ושלש המצות שעשה ומתחייב מיתה על שמונים וארבע
העבירות שעבר ואם עשה שמונים וארבע מצות ועבר על שמונים וארבע הרי זה
מקבל שכר על שמונים וארבע המצות שעשה ומתחייב מיתה על שמונים וארבע
העבירות שעבר ואם עשה שמונים וארבע מצות ועבר על שמונים וחמש הרי זה
מקבל שכר על שמונים וארבע המצות שעשה ומתחייב מיתה על שמונים וחמש
העבירות שעבר ואם עשה שמונים וחמש מצות ועבר על שמונים וחמש הרי זה
מקבל שכר על שמונים וחמש המצות שעשה ומתחייב מיתה על שמונים וחמש
העבירות שעבר ואם עשה שמונים וחמש מצות ועבר על שמונים ושש הרי זה
מקבל שכר על שמונים וחמש המצות שעשה ומתחייב מיתה על שמונים ושש
העבירות שעבר ואם עשה שמונים ושש מצות ועבר על שמונים ושש הרי זה
מקבל שכר על שמונים ושש המצות שעשה ומתחייב מיתה על שמונים ושש
העבירות שעבר ואם עשה שמונים ושש מצות ועבר על שמונים ושבע הרי זה
מקבל שכר על שמונים ושש המצות שעשה ומתחייב מיתה על שמונים ושבע
העבירות שעבר ואם עשה שמונים ושבע מצות ועבר על שמונים ושבע הרי זה
מקבל שכר על שמונים ושבע המצות שעשה ומתחייב מיתה על שמונים ושבע
העבירות שעבר ואם עשה שמונים ושבע מצות ועבר על שמונים ושמונה הרי זה
מקבל שכר על שמונים ושבע המצות שעשה ומתחייב מיתה על שמונים ושמונה
העבירות שעבר ואם עשה שמונים ושמונה מצות ועבר על שמונים ושמונה הרי זה
מקבל שכר על שמונים ושמונה המצות שעשה ומתחייב מיתה על שמונים ושמונה
העבירות שעבר ואם עשה שמונים ושמונה מצות ועבר על שמונים ותשע הרי זה
מקבל שכר על שמונים ושמונה המצות שעשה ומתחייב מיתה על שמונים ותשע
העבירות שעבר ואם עשה שמונים ותשע מצות ועבר על שמונים ותשע הרי זה
מקבל שכר על שמונים ותשע המצות שעשה ומתחייב מיתה על שמונים ותשע
העבירות שעבר ואם עשה שמונים ותשע מצות ועבר על תשעים הרי זה
מקבל שכר על שמונים ותשע המצות שעשה ומתחייב מיתה על תשעים
העבירות שעבר ואם עשה תשעים מצות ועבר על תשעים הרי זה
מקבל שכר על תשעים המצות שעשה ומתחייב מיתה על תשעים
העבירות שעבר ואם עשה תשעים מצות ועבר על תשעים ואחת הרי זה
מקבל שכר על תשעים המצות שעשה ומתחייב מיתה על תשעים ואחת
העבירות שעבר ואם עשה תשעים ואחת מצות ועבר על תשעים ואחת הרי זה
מקבל שכר על תשעים ואחת המצות שעשה ומתחייב מיתה על תשעים ואחת
העבירות שעבר ואם עשה תשעים ואחת מצות ועבר על תשעים ושתים הרי זה
מקבל שכר על תשעים ואחת המצות שעשה ומתחייב מיתה על תשעים ושתים
העבירות שעבר ואם עשה תשעים ושתים מצות ועבר על תשעים ושתים הרי זה
מקבל שכר על תשעים ושתים המצות שעשה ומתחייב מיתה על תשעים ושתים
העבירות שעבר ואם עשה תשעים ושתים מצות ועבר על תשעים ושלש הרי זה
מקבל שכר על תשעים ושתים המצות שעשה ומתחייב מיתה על תשעים ושלש
העבירות שעבר ואם עשה תשעים ושלש מצות ועבר על תשעים ושלש הרי זה
מקבל שכר על תשעים ושלש המצות שעשה ומתחייב מיתה על תשעים ושלש
העבירות שעבר ואם עשה תשעים ושלש מצות ועבר על תשעים וארבע הרי זה
מקבל שכר על תשעים ושלש המצות שעשה ומתחייב מיתה על תשעים וארבע
העבירות שעבר ואם עשה תשעים וארבע מצות ועבר על תשעים וארבע הרי זה
מקבל שכר על תשעים וארבע המצות שעשה ומתחייב מיתה על תשעים וארבע
העבירות שעבר ואם עשה תשעים וארבע מצות ועבר על תשעים וחמש הרי זה
מקבל שכר על תשעים וארבע המצות שעשה ומ

Centimetres
126
MS 8520a

Centimetres
1 2 3 4 5
126
MS 8520a

Centimetres
1 2 3 4 5
126
MS 8520a

ואם ישאלו אותך ילדי בניך לאמר מה העבודה הזאת לכם ואמרת זבח פסח הוא לה׳ אשר פסח על בתי בני ישראל במצרים בנגפו את מצרים ואת בתינו הציל ויקד העם וישתחוו

MS 8520a



N:o 127 (S.G. 158)

Antwort von Rab. Jacob Cohn = Frankfurt a/M. an Rab. Mopurgo

MS 8520a

MS 8520a

MS 8520a

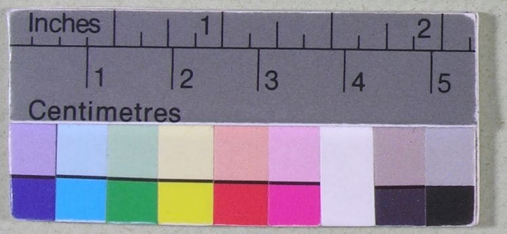

No 128 (S. G 159)

Von Rab. Jacob Cohn Frankfurt An Rab. Abraham (v. No 121/123

MS 8520a
128

של קנ

בס"ד ביום ששי בשלשה עשר לחודש תמוז רנ"ל

ישרה כבוד שלומו ויפי פ"ל יקירו עתה בשבת בלכתו וקיומו הה"ר אפרים לחיים יהיה הואילה נא ידע פ"ל דבר שאתה ראוי לשבר טעותו
בשלח הרה"ר אברהם נר"ו יטיר פ"ל אשתו תרוהו

הנה הרוב עבדך נתן הנטל על קצה לשיב דבר דבר על אופניו אך בשאר הענין לא דברי הארץ חכמי ועם רואה הענין
שהעתק שונה על החכם הה"ר חתני שגר בפנקס שהעתקו תקלה מן דברי הארץ שבקה לא הרב הה"ר -
ושלחתי לך הה"ר בלי ובוא שלח אותו בפנקס לרבי ויטלא בעורור יותר מלא ותרבה ותוסיף ותלמד כלכה שלמה בהתלהבות כן -
חתני ויטלא ובה"ר בלי ואבי לא יכנה על אחו ועל אחיו כי אינו לשלשה לתלתה ובקצה לאחרון על החכם הה"ר
בלי שיכנין לרבה בשלחו לפה בפנקס ואמשר חתני ויטלא הבחר כוונתו לרבה עכ"ד ותיבה לא הכ"ר אחו ולא ברבה
בעצמו ותה הלאו עוד יותר בדברי הארץ לאחר יותר התקשה שיתלאו עולם לפוסק אך ותהיה אמשר שתלאו הקפה לתלתה
בשאר החתם קצת על קצה הלא בשאר לכם אבי ראיתי לתעתק בפנקס קצה לתעתק עכ"ד הם שבכיר הנעתק שבשתעל לאיזה קול
הנולם הרבה ויטלא ברבה בלבבה שיין חוצר ושלוח הנה בריבה עם הסתרים הרי לכם לא יכנה ולא שיחה יצאו לא לכם -
ותוהה לא יעלה על השפה הכ"ר לשון הבטחתי שאין ישרל לא יעשה עולם אחר דברי ולא אשביה אם יעשו הסתרו ובקבלה
לרה הה אני אסתה לא אי"ה שיב קי רוטה בה בשבת ילכ"ר בקבלה הה לרחמה אני עתה לעיין אחר הקלקלה לבדוק אחריהם
ובתוקים יתר אם יפה רוטה בהתקן שאין בעורר לא שריבה אז הסרו לא קבלה בשאר יפי ועשה ושורש ועשה יפה ניצוקה
בהעתק אשר לא יצחרו ולא אפקרו ולא יעלו על לב לעולם ועל זה יפה יבון שוה לכם ועל דבר לא אשביה ויבון שוה
ושאבבה ורעה לון לא ראוה עד יבון ירושלים קריה נאמנה כל אופה נאמנה לכלה. עכ"ק הם כבן מתרעם הל הה
קק ורשעתרים. עכ"ד

ועתה אני צריך להודיעו אשר הרה"ר הרב הסתרים בא בעם אנחנו לבאן אבל הסתרים עדיין לא בארו כי הוא שלחם הן ויודיע
לקק אריה ועדיין לא יכנה ולא שהעתק עשה כבר הסם ואחר שיכנה לה הודיעה אי"ה

MS 8520a



N.° 129 (S. G. 160)

Brief von Rab. Jacob Cohn aus Frankfurt a/Main

MS 8520a

129

Centimetres

MS 8520a

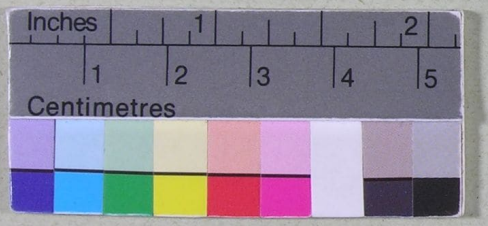

№ 130 (S. G. 161)

Brief von Rab. Jacob Cohn-Frankfurt ~~aus~~ Als Anfang

MS 8520a
130
Centimetres

שם קסא

בס"ד

צעטל הב' הנ"ל. שרף לעצמן. כאן נכון אחרון הם שנעלה ונחתם מהעתון בתוספתם נ"ב בשאר מהדורות

בשם יעקב מבעל בקל בשם ובכ"ז. עד בספרים ובתקנתם ג"כאן ולעתן בנוסח תפלת המהדורא

נכתם אין אחר עיין ותחלת עשלע עד. שרף ועד רחמן וכו'

נראה טופס בקבל אשר בתוספתם והכוס תחלת בשם אלא הוה אחר שם אלא בקבל לשלם

צעל רבינו בלבושם ובאשי. בשחוט עד בנוסח והעבדה הוסיף אלא. אין אפשר אלא בנוסח בהוה והבאשי

אחרונים לאחר בקבל בנוסף בפ אמרו. ובי. בכל בתוספתם בשלם קרית לתחלת. ובחתם בקבל. יסוד עולם

הנוסח הוה בקבל. בשלם מובלר תשב שלך. אלה בחוב שלמעלה. אלה

כם אחר כאי כ"ב שאלו שלו שלמו אחרונים אלה בחוב ל עשר אחר שם אלה בקבל כאל ושבתם בשלם בל

ובכ"ב אלה אחרונים ואלה אלה בקבל לשמוע אלה לא קיימתי אחרי. כי ובכ שאלים אלה לאחר בשלם בשנה -

בספרים ובקבל של אלה שלא בחוב אחרונים ולא אלה אלה אחרי אחרי אחרי אלה בקבל קרקע אלה אלה אלה -

אחרי לא אחרים אחרי אלה אלה ובקבל לשמוע אלה לא קיימתי אחרי. כי ובכ שאלים אלה לאחר בשלם בשנה -

שאלה אלה שלא אלה בחוב אחרונים לשאלות אלה בכ"ב. בשלם בחוב אלה בקבל שאלה בקבל אלה בקבל

אלה אלה אלה אחרי אלה אלה בקבל אלה אלה אלה אלה אלה אלה אלה אלה אלה אלה אלה אלה אלה אלה אלה

אלה אלה אלה אלה אלה אלה אלה

MS8520a

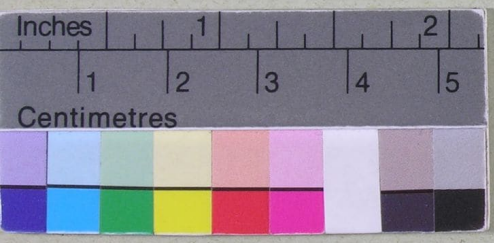

N.o 131

not in S.G (?)

Die Schrift nach von L.

131 MS 8520a

כל האנרגיה בסתר עלון, הבימוביים והרגיגון, אין אנדם
שליט, לסמור ולהתליט, וכל רוצה לעבדין רוץ שרגיגו, טב
לרעתה בבוצינא דרי תיא. קדים נשתים בהודאה, להכנסה
והוצאה, הדאג אורורה, כיית ברנקום רורה, זה הים רועשה,
אוזן ששרועה והואג נכסה, ברגשלם זרגנא, לפרוס אות
האנהל תיבת תומה קונה, אותנזכת אבן די לא בידין,
ואושר להיות בהרף עין, נתפרדה התבלה, ואופרום
רוהדני השעה קלה, רוזה צנתל ורעה אורל תרנייהו צדיקי,
ובורותיל הצדיקים קלאג אנלין אשתיקו שתוקי, ורוצני
דרוש רגלרגל [illegible] שוים [illegible] בתסוף [illegible], הכי גרני
טובים השנים בשתיקותיא, ויהי שלו יותר רושהיה,
ועל רגשיהם רוץ שרגיגו, נשרט בכבות יניף שופן
שחקים, ולדור ודור בל יצען נוה צדיקים,

MS 8520a

cf. n° 132 (S. G. 102)

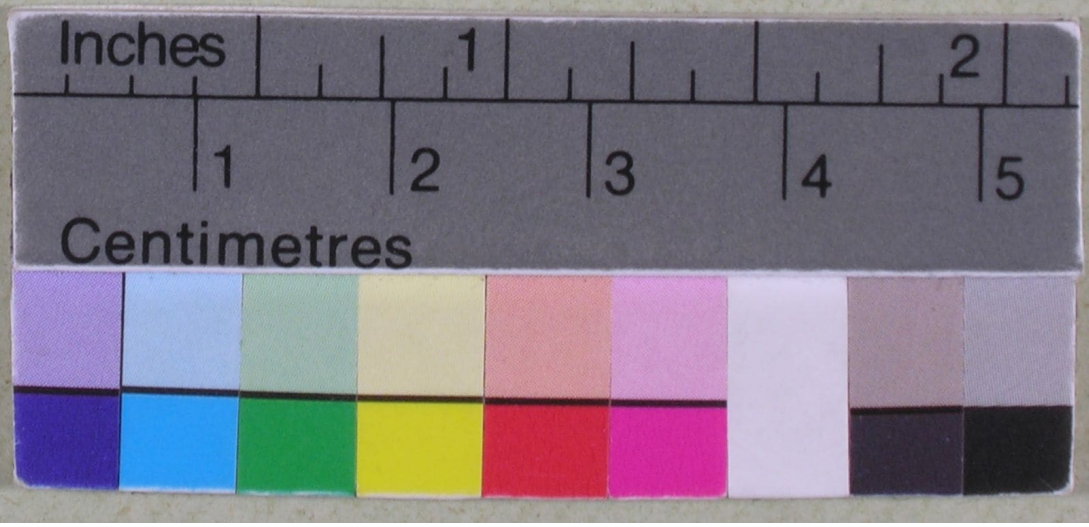

MS 8520a

MS 8520a

MS 8520a

MS 8520a



37508

55 אילן חכמת הקבלה, מהגאוז ר' משה חיים לוצאטו ז"ל. עם מכתב
ממנו אשר בו פירוש על האילן ערוך אל רבו הגאון מו"ה
ישעיה באסאן.— מיום ב"ה אלול שנת ת"פט.— Autogtaf
100

Catalog Schwager 11. 554

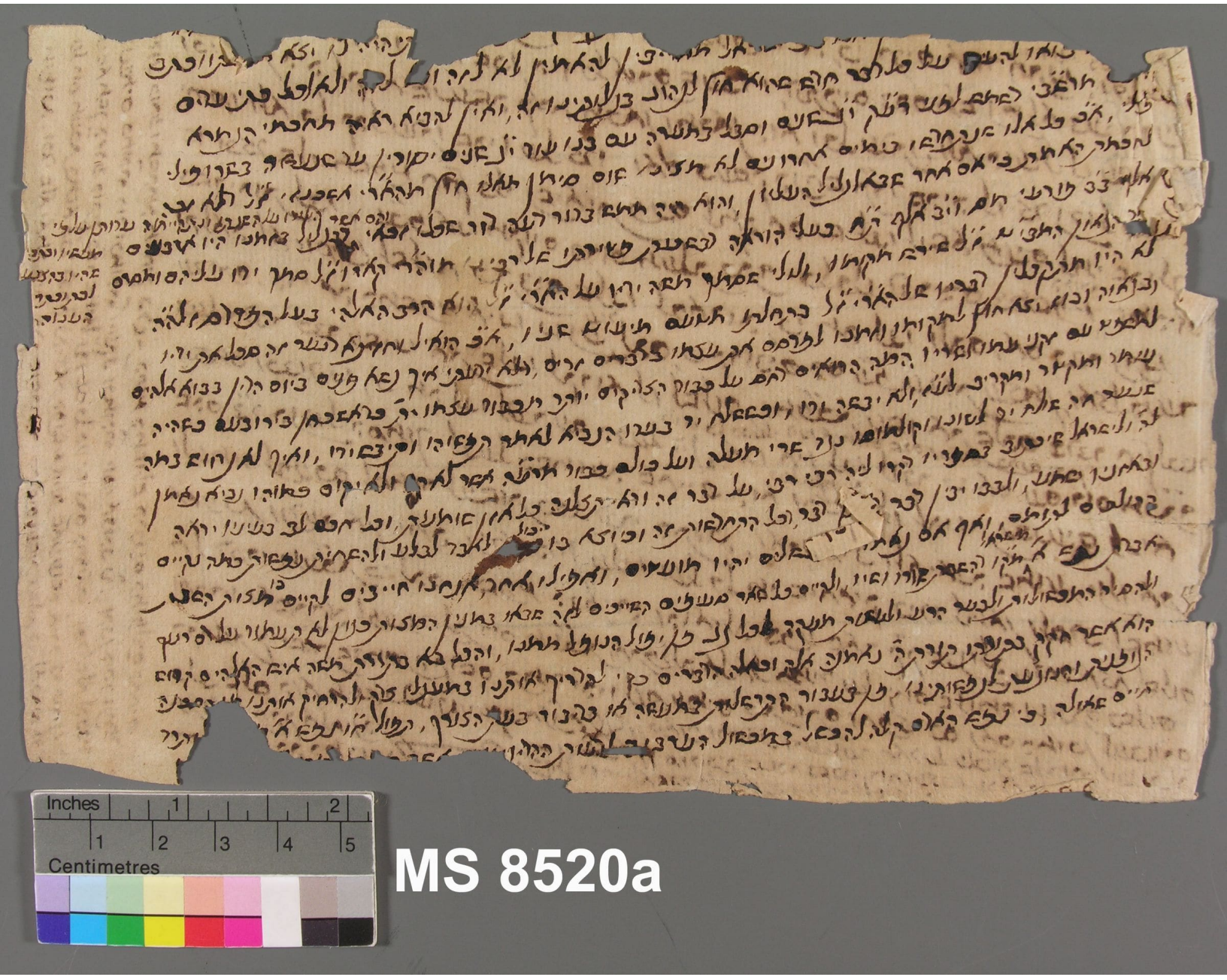

MS 8520a

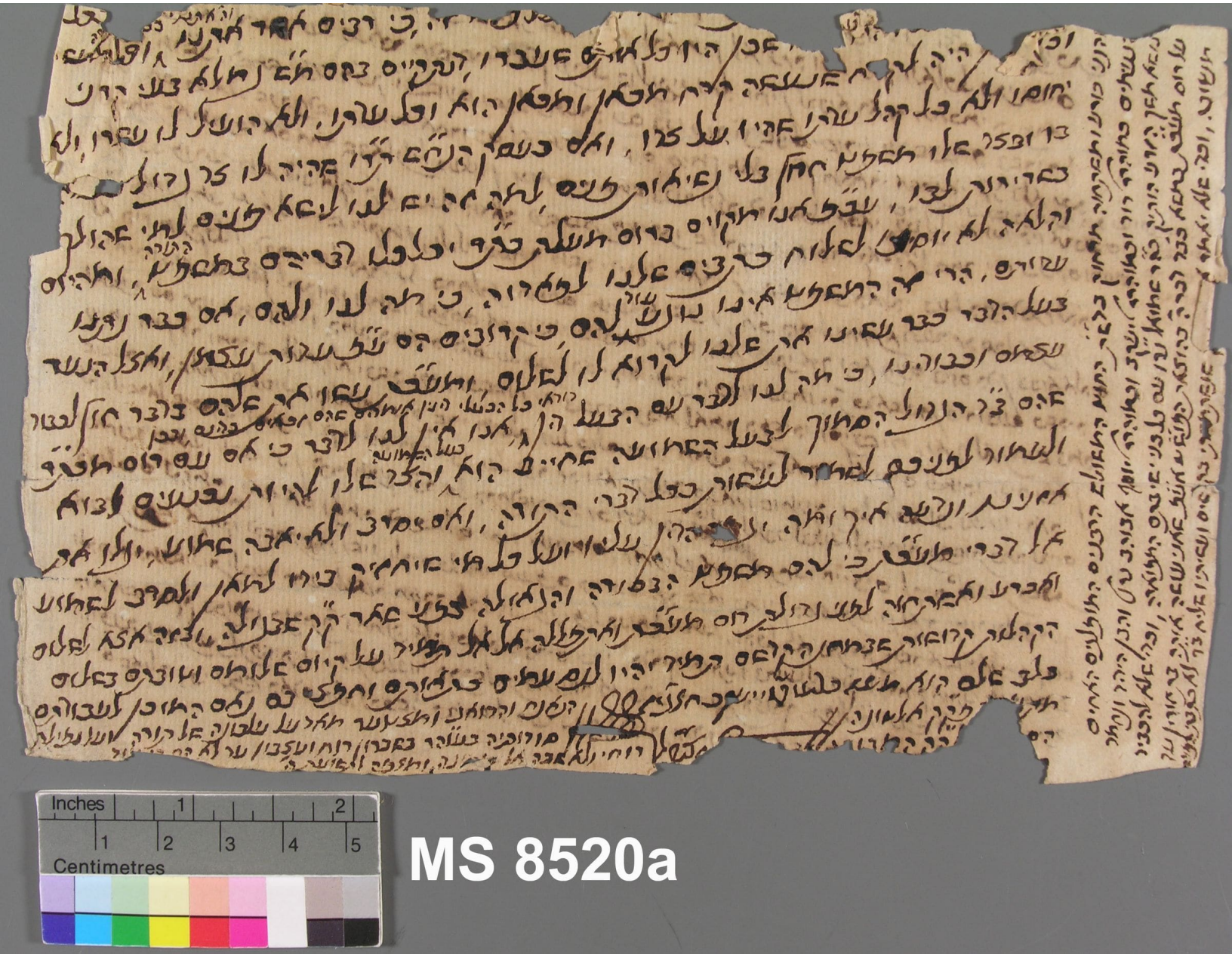

MS 8520a

MS 8520a

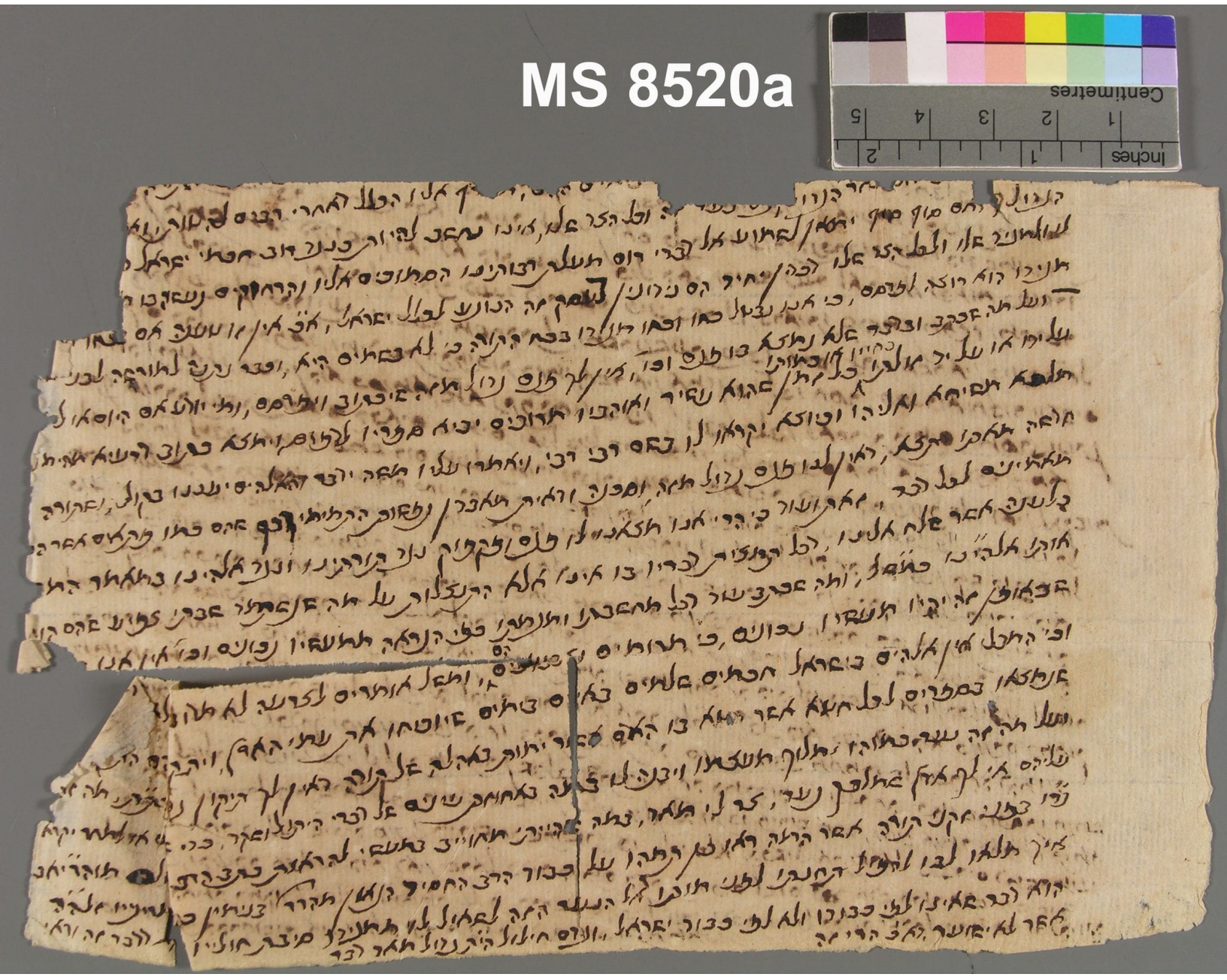

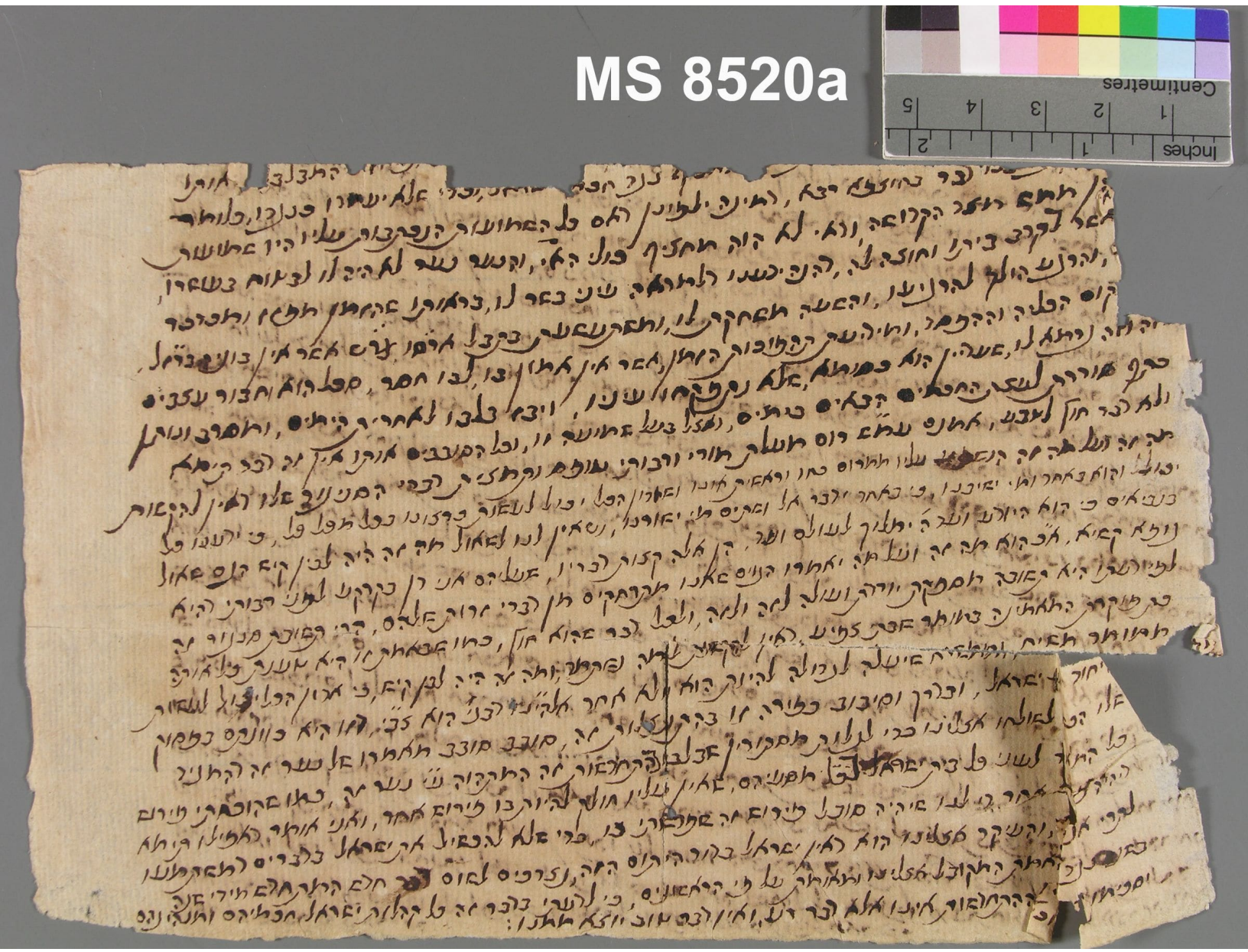
MS 8520a
Inches
Centimeters

MS 8520a

MS 8520a

MS 8520a

MS 8520a