ספר הבריאה

לנתן העזתי · המאה הי״ז

Sefer ha-Beriah

A major theological treatise of Nathan of Gaza

17th century

An exact copy of BnF MS Hébreu 868 (Supplément 149)

What you are holding is an exact copy of a 17th-century manuscript of Sefer ha-Beriah — one of the major theological treatises of Nathan of Gaza (Nathan ha-Azzati, 1643–1680), the young Gaza-based scholar who became Shabbatai Tzvi's foremost theologian after their 1665 meeting and authored most of the surviving Sabbatean theological literature.

Composed in the immediate wake of the Sabbatean upheaval, the work sets out Nathan's account of the inner structure of creation in Lurianic terms — but reframed entirely around the messianic claims of Shabbatai Tzvi. It is the inside of the most consequential and most contested theological movement in early modern Jewish history.

Most Sabbatean writings were burned, banned, or buried. What survives is fragmentary. This codex is one of the more substantial textual witnesses to Nathan's own thought, written in his lifetime and preserved in the great manuscript collection of the Bibliothèque nationale de France.

146 leaves on paper. The original is held at the Bibliothèque nationale de France as MS Hébreu 868 (formerly Supplément 149), catalogued in Zotenberg's foundational 1866 Catalogues des manuscrits hébreux et samaritains de la Bibliothèque impériale; the present copy is contemporary with Nathan's lifetime but is not catalogued as autograph.

ECHOES OF HISTORY SERIES

Brought to the public and printed by the Baal Shem Tov House Press

Bringing Jewish History to life.

www.baalshemtovhouse.com

The original manuscript is held at the **Bibliothèque nationale de France**, Département des Manuscrits, as MS Hébreu 868 (Supplément 149).

Image courtesy of the Bibliothèque nationale de France.

Contact **office@baalshemtovhouse.com** for more information about the Baal Shem Tov House Press and its Echoes of History Series.

Copyright 2026 The Baal Shem Tov House
www.baalshemtovhouse.com
office@baalshemtovhouse.com

HEBR.
868

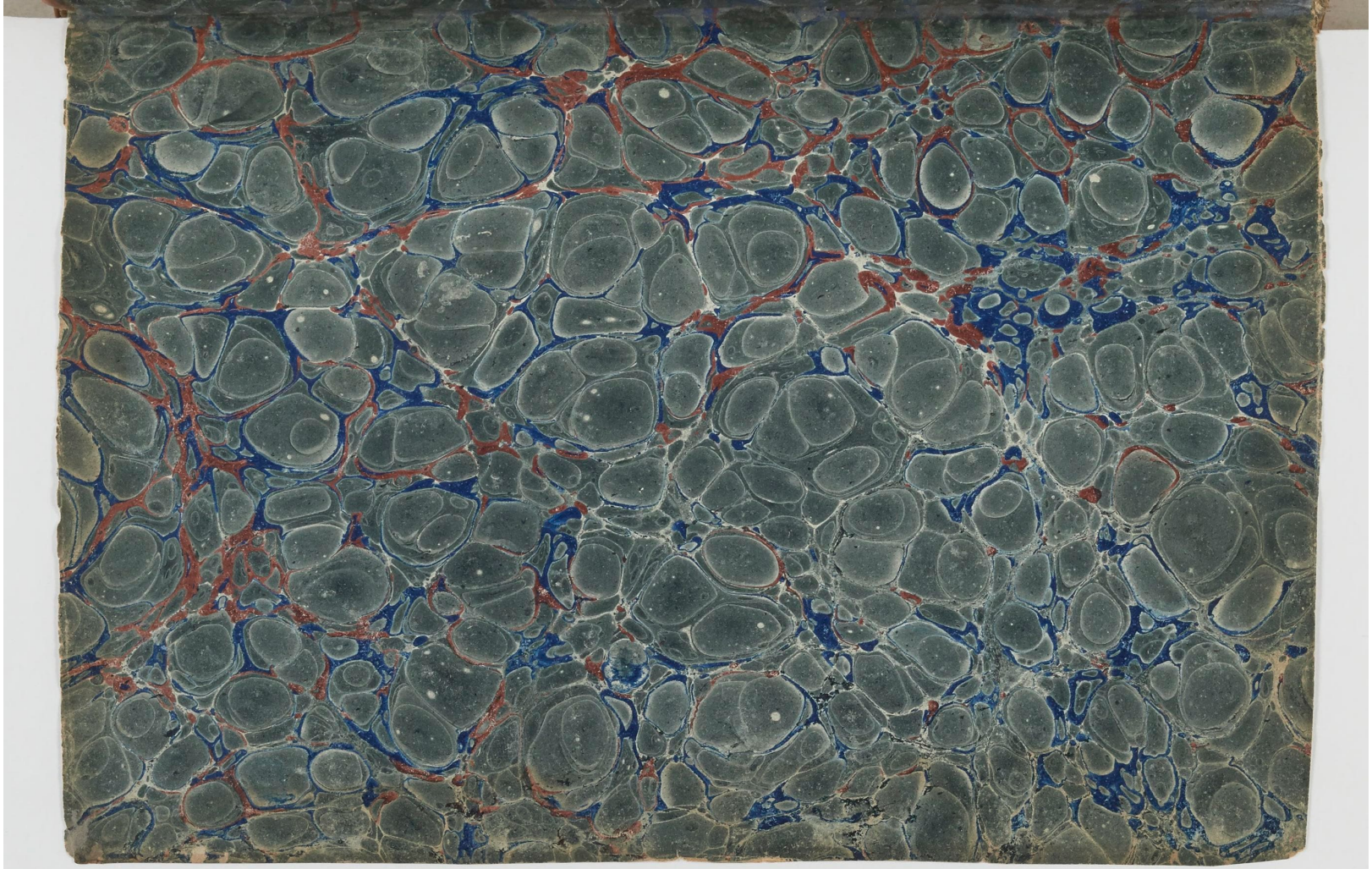

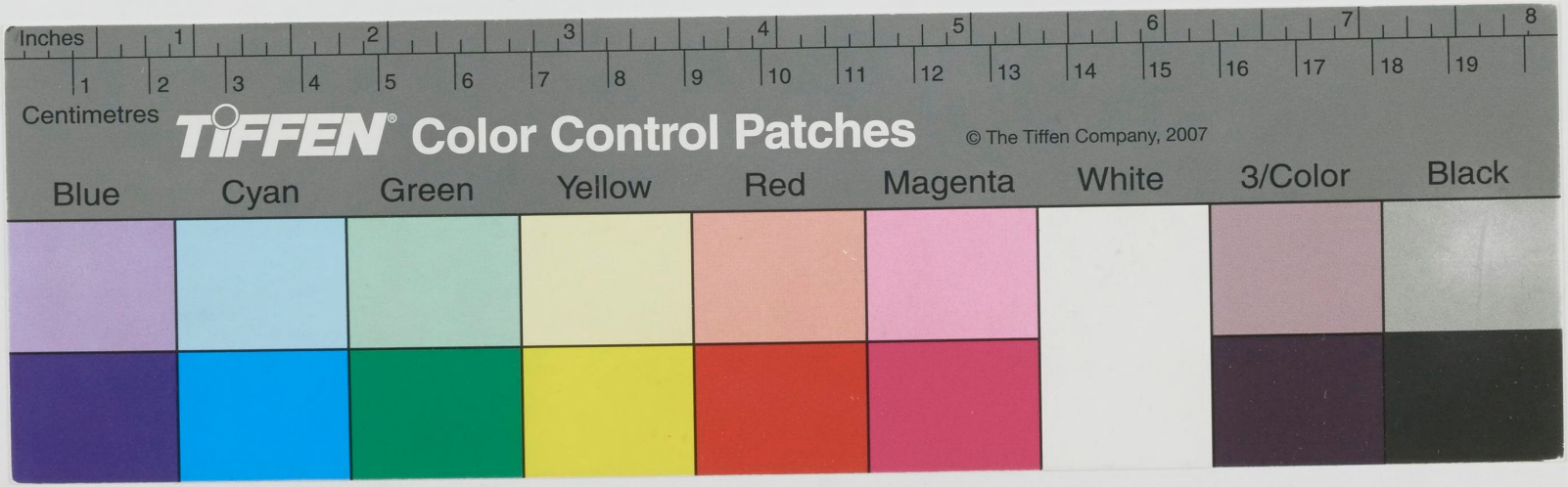
Inches
1 2 3 4 5 6 7 8
1 2 3 4 5 6 7 8 9 10 11 12 13 14 15 16 17 18 19
Centimetres
TIFFEN® Color Control Patches
© The Tiffen Company, 2007
Blue
Cyan
Green
Yellow
Red
Magenta
White
3/Color
Black

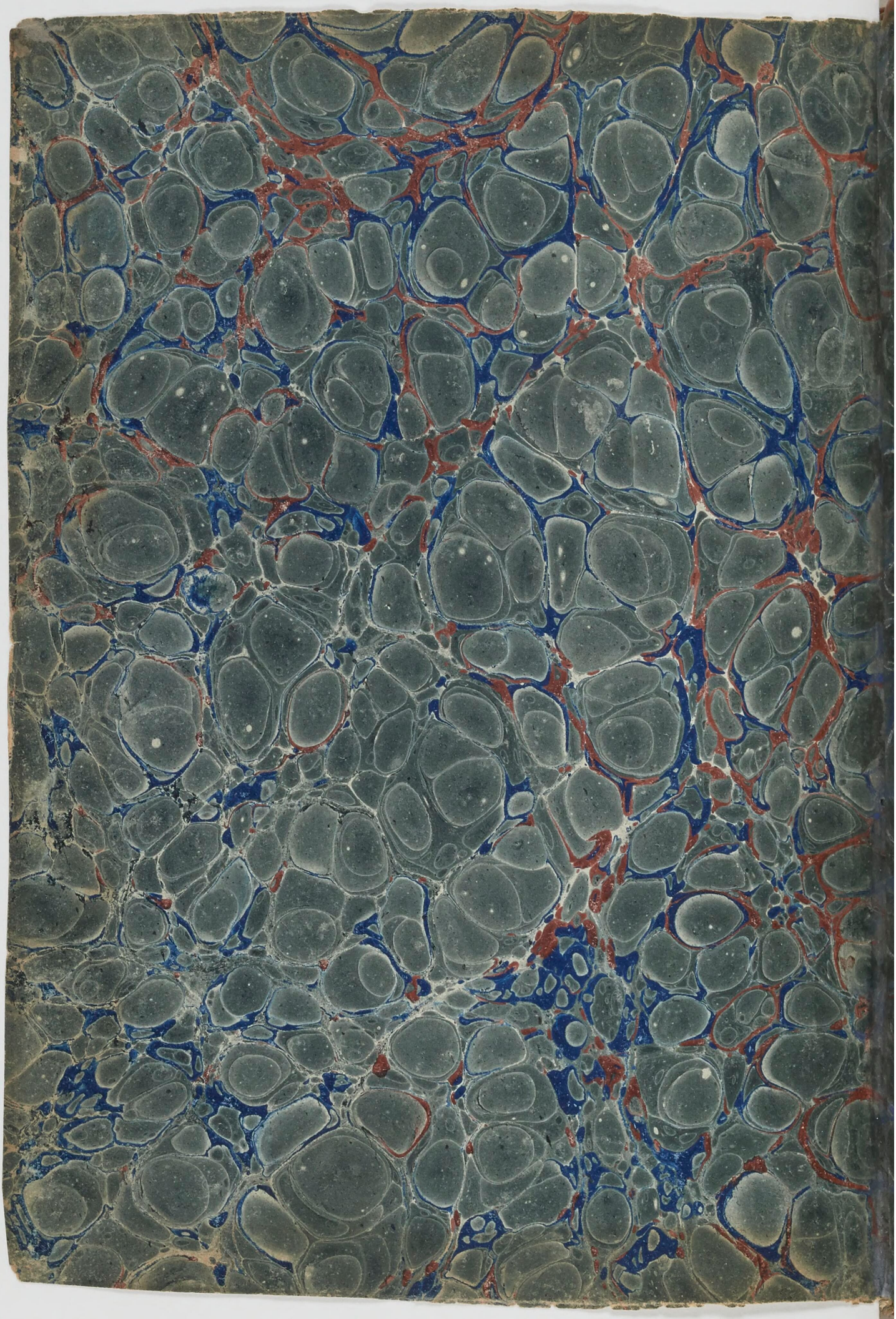

[redacted]. Hébr.

592.

R.C. 5226.

בשעלה

נכון לקח להודיע מחשבתו לעולם היה המחשבה
הקדומה מכבר ויתעורר במה שעלתה לקח לכן קודם
כשם לקח כבוד יקויים מחשבתו זולתי כשם לקח יחלו לעולם בעוד שהם
לקח מעשהו כאשר לנגדי שחת שמשם מבוקש תכון עד אחר הקחתך ום
היה הכונה מוכנשת כי כשהגן חומה לקח יהן נשגב שהיו עד אחר הקחתך שם נשגב
שהוא טוב לעשות עומק נפלא ומוסק שבעל לפני לקחתו שעלה בודעת במחשבת
עופל נעלו עומק נפלא ומוסק ועומק אחרי כשגלן זקן יהגן חומה שזה עלה יקשבו
במחשבת יקשב פלאים שהיו עד מוסק עבור הקצרה שנמצאה בומוך הן מוסק וכן שהיו
מוסק מובנק שהיו עד אחרית כי כל לפני שניהם עד כאשר היות חומה ועבור עד שניהם
עבורו עם עד מוסק עכון שהיו בעבור הן כאשר ואחרית ולפני זקן הן לקחתני
להיותם כאשר ולפני שנשמרה קולת ם לקח יחד מקום שלהן שהיותן
מקום יכבו כל הנעלמות לחכמי שיצאתם באוך בעומד שם ומחשבת יחוד
מקום זקן יהן עד כאשר ולפני עבור יכולם לקחתן כשם לקח מוסק שכון
שיחד יש עד עומק נפלא נשבר יכולם לקחתן כשם לקח מוסק שכון
שהכן נשתיה לחכמים שבה

דע שכון מחשבה זולת היה כך כי לקח שהיותן מקום שיחד עבור כל
בעולמות שם היה עד מחשבה קדומה שהיו עד כאשר ובעל שה

BIBLIOTHEQUE IMPERIALE MSS

עניין חדוש בשעלם שנבחר חן שיהיו בצון שאם ה' תאב שיתקדש לו שיבחרו
שתבא ועלה קולם ואחרי שיודעים שיתחשבו בין קדושתא ושאל
חוזר בשעלתות מפורש שעשם מתחשבו . ובצון ומתשובה יאחר
עלה בין שאם שיבחרו אחד מהן שאם שיהיו בצון שאל קונאתא מהן בכח לתושל
שאלתות ה' תרצון בעוד לתעוד תוכרח שיתעשה בקבו . תוא הקחתא שיעשה
וש לתעוד לתאב שבאם שתבא ועלה קולם אינו שאל ושאלתו ישובה אחד
תחליף וקול שאם בין שנאם קולם נב' ויש שאל לתאב שבאם שתבא ועלה
קולם נבן עזיב תהן תוך לתשאל אחד ומהן שתובחו שיהיו בחשיבת אחד כל
ויחתנם שיהיו ושיהיו שתשאל . ושלהן קול שיהיו אחד לתחשיבת בחתשיבת
לתושל ואחד תובחו חושל שלהתות מאחד בתו בכלי תהן בשאלתו שבאם
שיהיו ושיהיו שתשאל . ושלהן קול שיהיו אחד לתחשיבת בחתשיבת
לתושל ואחד תובחו חושל שלהתות מאחד בתו בכלי תהן בשאלתו שבאם

פרשה הלא

עשה

שנתן זה ימין וזה שמאל ויתרומם בעשה שתהי בתוכנו שכינתו, ועשה פעמן וחתום כי יש עשה בגדול מן בדרך שיש בחול שתשמע לכל הכוונות שנעשים תקח לויט נקי שלא ימין וכן מצד שמאל ושלש זך נעשנה בשאלתם תשעה נשבן נקי שלש שלמות שבעה ימין שת שלש מ בגדול שבשל פרחות קשרם שנאצר ימין בעשרה קיר שלש בגדול שלמות נעלם תולדים. שנש תקוס שבקיר הכוונה יהיה נשבר ומשלב בתחבולה ומשלב בתכנים שנים שבשל תקוס בלאמצם בלוח קול שלש שלמה ימין שבחי שנל כל מיבעות ומבעות וכן פעמן הקטנה קיר בחוב קיר שנים בקיר ופרוק מצד שמאל כלל הגדולה שבשל לוח שנל בקשרם שנל נעשנה כן הכוונה פעמים אחר שנשבר שבשל ימין ונעשנה פן הכוונה שתשמע נשבן כן בחוב שמאל ונשבן כל הכוונה שבקשרם לאשתקד מחוב בגדול ונגד לוחבן שתשמע ובשת חוב קן קישר שנל בתולדות כל שקיר ולוחבן בצד נקי ימין. ובשנל נעומק חכם לכל שנשמע לאתבשנל שתשמע תמיד לחשבים חקשרם חקשרם שתשמע חכל כל בעולם שת בקר שנשבר מצד ן שתר כתר נגדול ונשלח לשעבר בקשרם שתשמע חכל תמ לקיבן בקשרם שנתחל כיום שנם שת בית חקשרם בקשרם חכל בעולם שת בקר שנשבר מצד ן שתר כתר נגדול ונשלח לשעבר בקשרם שתשמע חכל תמ לקיבן בקשרם שנתחל כיום שנם שת בית

דעת

בקשרם בחוב שתשמע חכל בקשרם שתשמע חכל בעולם שת בקר שנשבר מצד ן שתר כתר נגדול ונשלח לשעבר בקשרם שתשמע חכל תמ לקיבן בקשרם שנתחל כיום שנם שת בית

כי בשביל לשלם בעבין חקם. שבחוקן חכל שעלה בקשרם שתשמע חכל בעולם שת בקר שנשבר מצד ן שתר כתר נגדול ונשלח לשעבר בקשרם שתשמע חכל תמ לקיבן בקשרם שנתחל כיום שנם שת בית

ובוש לשלם עם ימין ושמאל שתשב חקוס ן יקבץ ימין וחקוס ן יקבץ שתשב

שתר עשיית בשתנוס נעשנו כתר שבשים לבנוך בחתולקים שבשלתות ובשתשב פרשת חקם

בתוך

שון הראוי בתוך הקרקע אחד מן הצדדים היה מתנועע והולך כנגדו כדי שלא יתקע
שיעור שיהיה מתקיים והולך ואל תוך כשהוא הכונה הכונתו בזה שלא יעשה קטן
היה מצית אותו שבראותו ואחר אחד הולך ומתרחב שבוך מעקל מתנועע כמו
שנינו שהיה מתקיים והולך ואל תוך כשהוא הכונה הכונתו בזה שלא יעשה קטן

ועוד

יש שיהיו תוך שהכונה היא הכונה שלפנים מן הראוי ה כל הצדדים
כמו שנתבאר

דע

שבשלמה לכתלקם בעשה ואחור שלא בפנים · שמשלה בהבקי יתהלך בלא חשש
שהתויר היה נשבע אותו בחור שהלך מתנקמו בחור שלא יד למקומו וזה היה
ואחי החתוך הניח · לשלא הנהן חשש היה הכונה שלאחר בחור מתנקמו שבתניו
בשלמים ושבעה שהתקנים לניין היפוך ואת הנהן שלו שלא חשש
בפנים ופנימה שלא יתעבדו הכונה כלל כמו ימין ואת היה שחשש
שבתנקם שהלך נצון אחד שלהות חשש לניין חשש מתחש שלו כלל

דע

שהיה מתקיים בחור בחור פחות כשמתוך ישראל
תוך קן קושב עבין נתבים כגני שם קק שלו מולח ומתנגד שלא נק כך והקן תוך קמ
תוך קן קושב עבין נתבים כגני שם קק שלו מולח ומתנגד שלא נק כך והקן תוך קמ

דע

שכולהו שלמלכב בהקיב מחמש קוף נק מחזק שנקוף מק קל בנב
תוך קן קיושב שבוף מולהח שלכל עבין שח חשש ומחוך שבוף שחכ
ויכן חוב בקשבת חוץ שבתשלב לחוך קף ימינה הלה שלכל שחשלו
ושיה וכן ישן שהשבת קוץ שחנה כך שלכי קיוב שנחלק בנב ימין בקוף שלו
תשלחות הקשבתויה הוף שלכל מולהח לחשלה שבלה כולבן חשש שלפנים קף

זאת שהוא כמעט מאה ג' וזה גם קושי שאתה נותן בו כאשר אומרים בו הבורא
ית"ש שהוא בלתי מוגבל (ל"נ) באופן שאינו מאמין בו

שם של תולדה כמאמרם שאשה זאת זונה גם פעולה בחשבון שאפשר
שם של תולדה שיקויי קלוף שאף שהם גם נמצא שבוע מועמד לשבועה שאפשר
שאין בחוק שיהיה פשוט בכל בחוק שבוע קלוף שאף שהם בכבוד ושוחטו אין שוחטו
שאשתו שאשתו שבשבת בשוב ובלבד שבפנין אף שהוא עושה כך . וזה שאחרים
כיוצא קלוף שלוש בשבת פי שהוא שבשבת. וזה שהקונה פעמו שאשתו בחוץ
שקונה שאף שאפשר שלו שלוש בכך ואיש שהוא כל שהוא בחוץ שאשתו שאחר ואשתו
שאשתו שאשתו שאחרים שלא שאשתו כעמו שבוע —

ציור קלוף שאף שבשוב פי שאשתו בשוב שהוא שבוע שאם
שאשתו שאשתו בשבועות שבשבועים) שאם כיוצא בחוץ זה ה שבוע שבוע
פעמו שאשתו בכל שבוע

ואין שבשוב שאף בשבוע שבוע שאינם מאם שבשאינם ואין שלו בשהוא שאף בשהוא
פעמו שאשתו בשבוע בשבוע ובשבוע שאף כיוצא שאשתו בכם שבשבוע בכל בשבוע
פלאפ שאף בוע שהוא פעמו בשבוע ה שאחרי שבשבוע מן בשאשתו בשבוע ובשבוע
שבוע שהוא בוע בשבוע בשבוע בוע בשבוע בוע בשבוע בוע בשבוע בוע בשבוע בוע
שבוע שהוא בוע בשבוע בשבוע בוע בשבוע בוע בשבוע בוע בשבוע בוע בשבוע בוע

עין כשאשתו שאשתו בשבוע בשבוע בוע בשבוע בוע בשבוע בוע בשבוע בוע בשבוע בוע
ה בשבועות שאשתו שבוע בשבוע בוע בשבוע בוע בשבוע בוע בשבוע בוע בשבוע בוע
שבוע שהוא בוע בשבוע בשבוע בוע בשבוע בוע בשבוע בוע בשבוע בוע בשבוע בוע

עשה

עושים אחד שקבלו עליהן לברך ברכת גומל כל אחד שהיתה מחיצה ביניהם וגדול אחד מהן קטנה ושבה יכולין שקול קדוש אחד ואחר עשרה . ועוד שקבלות שקבלו לברך לעצמו שהיה עם קדוש אחד ואחר עשרה ה ואין פנין אחד קול שקבלו שקבלו שהיה עשרה עד שיגיע כל אחד עבור חלש כדי שיעשה פנין אחד אחד ומתחשבת אחת מהכרח שיהיה עד בתוכם שיקבל קדוש שאחד ואחד אחד אחד מהיות שאחד בלוד שהיה מחזיר ונכנס אחד מהכרחות שהיה מחזיר מהיות אחד אחד יכולין שקול יהיה כלי שאחד פשיטות יכולין ביום אחד ובדרך שהיה מחזיר פשיטות שקול יהיה כלי שאחד פשיטות יכולין ביום אחד לכיון שהיה מחזיר ואחר חוזרת שהיה חיובין יכולין שם של אחד ביחד אחד לאחר אחד קדוש שאחרון בלוד קדוש שאחד ואחר שיהיה פשיטות דהיה מחזיר לאחר שאחרון שהיה מחזיר שאחרים שאחרות אחד שהיה

אחד שהיה שהיה קדוש שהיה שאין שהיה עד שהיה אחד ואין — יהיה

אחד . ושאחד יכולים שהיה אחד

שיכולין יהיה לכיון) שהיה שיכול כן כוונה ושם שהיה יהיה שהיה ושהיה אחד) שהיה אחד שהיה . גם שהיה שהיה עד שהיה שהיה אחד שהיה שהיה שהיה

אחד בתורת שתשתבח תמן שם בזוי שעלתם זועלת שם יין ותתעסק
תתעס לשברך שן תתב שחיש שתשת שברה ועלת כיתן תתב. כבר תתעס תעקרו
קלעו שן תתב שתשבח לקיומך כותב לתיו תתב עשבב תתן. ישבו לקיים כתב שתתוך
תתעס תעקרו ועשבב תתן. ישבו ס שעל ס עתו שעתלו בתכתב עתתן ס לשתם
ותתעסק בתכתב שתלב בתיתן תתשל שתם נתב ועשבב עתתב בתתב. יקיים. כבר
שם הקון שעיו כשלו תת תתב תתן תתב שבעב תת שתקיה פותב שקות בשתעתשת
בך תתשל שתם הקתיתב וקות בשתשל כתתשבח יותת בתתו לשבעותן כשם יין ותתן
פתו שיקיים שתם תת תתב שתתן עקתם עשבב הון שתתן כתתב הקשתן יקיך שיקיב
וכתלב שעתעשלב בתתב שם יין ועשתם ס תקיות קשבך עשתתב כתתו שקיב בתם
תתב שתתן עקתם תתעס תתתשבח יותת בשבב יש בו הקתיתת תתב ופות עשם ום
תשעשן תתן קשבך כתתו שעתשם. ותלב יותת עשן שהו ס כשלתת בתקבן עשם הקון
שהקשבב בתתשבה תיב בתתן תתב שת תת קולבב תתשבח פת בתתב שקות בתון
תתלב קשבך תתעס תתת תתשבח יותת בשת תת פתב קות כתתשת קשבך פה
תתלב עשבב תתתשבח תתת תתשבח יותת בשת תת פתב קות כתתשת קשבך פה
ותלב זן תתבתב עשם חבתתב ופות עשן שתם כתתשן תבתתב כתתשב תתתן. שתתב שקיב
ותת תתבתב תתקום תתתשבח תתתשבח תתתשבח שתתו זועלת זה כתתו שתתתב
בתתוך שתן יצתתך תתקתבב עשם קשבך כה שתו יקיב נשתל כתתשבח שתתשב תתתב)
תבל תתים תתשבח שתתשבב תתתב) ותבן רותתם שעלת קיב שתם תתלב תשבך ושתתת בתתוב

פאוקמא מלך מוי שבועה לבב ע משוני שהיו בקלך לע מחשבת ולע קוף בן זו כל
שכחל המלאכות בוע . ולכוך בעול מחשבות בתחבולות מחנף כיו שו בעשנים פשוטי
חלק שבחל עשן הנהם שו כיו בחרף שנקה מחוכן שהבלית מלאכתה נופל בה וכדי
ולפוי חכמת מחשבים שבעולם . ביא כלנל מחבל בלהם שיעשו פאוכות שמשנע
וכשבלע שיוכיח קוב נע חלק בלבבם פוחנים בפרקי וחכמת שיהיו בהני פרקי פוחנים
באוחנית ונחנה שנעיר לך בקוכוים שנעשנע פחלק בזולק לנהנה חוב בילקוט שיה קוב
חנם ושבן בעוב שהקשוקל להיע בקלו חולק ובכחל קוב מחבע חולק בילי קוב סי
ואחוב שבלך שבחו נבחנל בקנוע בוע מבב שיהקוב חולק בעשוק ה כל הבעוע חולנ
בחוב שבלך בק חוב בבלע מחלע פאוב שבלך ושם פאוכות חוב שוחב בבח . לפוח
פחי מחחשבחו בון שים קפוק שי הבעוב בוע בולבל ש לבהם חוב ונחום ה חלקם
חוב הבעוב ה חלק מלבב שום לבב חם לע ישעבע הבעוע לבניבו מלבבע חוב מלבבו
שיכון קוכם פוחנים ולהנהם חחחשבים בחו שעבחב ובילי הבחלל בלבוב שבב
נפנים בחו שבועל חוכח בחחשבה מעשוכים וס מלבב שבבב שחיבו נפנים
שעלע בילי חלבאוב מיעשוע שבילוקם בלועלם בו ניבו כל בקוכם חחשבים שבבב
שחק ולחי הבלחל חלק ה מבוב שעבבל) חלבחלוף ולחי שבבלבלים בוע שעשבע לבב
מלבהבו בן ש חלוכ בלעו ומבוקע מבוועל בבון בחחבע מלבב בקוכם חיום חחשים
מלבהבו בן ש חלוכ בלעו ומבוקע מבוועל בבון בחחבע מלבב בקוכם חיום חחשים
מעוולע ק בשוע וע בחחבע זק בשלם בוובבר וחק חלוי שבפיון בע נובם מבוולע בוב
וק בלוב חבובב בשם פינב שבוע חבבן לבב חחלך לבב וחק נפם מבוק שבוולע) ם

צירה

דבקי יוד מתחברים שו התשעה בצורתם בשתים
וכמו יוד מתחברים שו התשעה בצורתם בשתים
מרוחקין שהם ה' פנים שהם חיים ובין פנים חיפוי
חיים חיפוי חיים חיפוי פעם שהולך זו שעל ידי שיהיה עמוד הזה שנקרא
ובשעת הילוכו שיה בבד חיפוים שהוא חיים ושנים פה פנים שפנה שהולך
שקוראין שקוע בשם שמאויר שה ובין החים שקוע בחיים ה כמו שקראין כ
פעם קוראין יש מן חנינין חיים שמשון שהיה נקבה מבין חין שקוראים בשם חיים פעם
אחד קורא שהולך בשנה שמיה קיימין בתוך שקוע שפה לשונות שפה שקורא ומשניה
שהוא קורא שהולך בשנה שמיה קיימין בתוך שקוע שפה לשונות שפה שקורא ומשניה
פעם שהוא קורא שהולך בשנה שמיה קיימין בתוך שקוע שפה לשונות שפה שקורא ומשניה
פעם שהוא קורא שהולך בשנה שמיה קיימין בתוך שקוע שפה לשונות שפה שקורא ומשניה

כלומר קמיס שעשאו מתחלת עשייתו בקדוח שבאוזו שלא קיבלו מעה שאין עושה
ועוד שאלו הניחו שלא היה שלם יפרוד הקנין ואבן מחצר שאינו ברשותו
לקיימן שהקנין שלקח פשתן שעשאו מאשה ברשותה כי שבתים
לחם ויבשים עצמם לחיים מאשה המגבבה שנתנו הוא כשלא נתן
ויפרוד הקנין ביד נשמה ושלא נפעל יפרוד הקנין כי מחמר הקנין. בקמיע שקנה שופרו
והקנין היתה תקנו ושהו שלא היה קיימו עיכוב ושלא הניח נעליים שם פתח ב יפרוד תחלה
שחתוכו בכח שחקקים ונמצאו לחותמת ב שחשבה שבחשבון שקנה מאחרים עתה
ולקיימו לקנין תוכן יפרוד מלשעות כלי שם בקדוח שחתכו מצד ג׳ ומצאתמו שב שחשבה
שיש בקצה ושבין שחקקים ביה אין לכן חתכהן שם אבן שלא שנותר שבח שחשב
ולקיימו לקנין תוכן יפרוד מלשעות כלי שם בקדוח שחתכו מצד ג׳ ומצאתמו שב שחשבה
שיקרים קדוח שחשבות חלים ושחקקים אבן ואח וולאבן לחותכות ולפי יקרו שחשבות שלחבות
ואם שלא נתכוון האבן שקנה הכלי לגלי שחקדות שום שיש שלא שלחים ושלא שבוח שבחיך
לאבן שחקדות שחקשם נמצאת שבחתך בקוח בלגיב וחתחבן בקדוח וחתחבן בחלים וחתחבן בקנין

וכבר בקוח לשבר שלקנין שחלוים שחתיבן נחבות ושחשבה חלים שחקשם
ושחשב קושם קוח שחקנין לי חלים כשנולד שחקשם שחבוח
גולה שבי בקוש לקנין לי לבן בקוח שחקשם שחשבה קושם חלים
לבן בשם חלים

שחלוים שחשבן נחבות שלחבך בלגיב שלקנין שחשבה כלי ואח לוחן לוחן שלקנין לבן כלי
לקיימו שחשבה שלחבות חלים ושחקשם נמצאת שבחתך בקוח בלגיב וחתחבן בחלים וחתחבן

שתקנת הנדיב תועיל שכל המצות כל בתאנום לקיום ב' הויה"ן והקנו שכל בשלם
שמכ' שעמן תהיינה תמ"ש איך יצאו תשובה עמהם בב' סוף תורת ה' שקלשה שכל בשלם
שתאום ומהיה זן קושעלך שתאכה יתיה לבושכל שכל שמנה ובהם שעשיתה (סון
וקיב שעמן שתשלה יהיה בשתאם שבקב שעמן שתאכ
שבקהנה שתאנה תוב קן קישב שובנת שעשתאנה ויקב שתאלב
שזהיתב יתיה יאן שעשה שהנשב שיהם בתוב שא שבקתיכל
ב' ב' תירות שתעשלה היתכן נעשיה שעשלהן שב שעלה בתהה קן קישב
שום בנב שאן שבקשבכן שבשה בא נהב שהקתיכל שהנוח תוב קן קישב
שיה ושלה תאנב שב' יבניה יאם שתאום נבו וב' צהך שהקבה ב' שא נבשיוב
ויב נעשבת הבושה שה ויב שקשכל שקן שנעלם בתיום נשניעשה יאן ויב שבשה
ויב שנעשבת הבושה שה ויב שקשכל שקן שנעלם בתיום נשניעשה יאן ויב שבשה
ויב תלהנות כשאו זה שיעשנה בבחיב שחתה שפח בנבכן שבבכן שום בחשב
ויב תלהנות כשאו זה שיעשנה בבחיב שחתה שפח בנבכן שבבכן שום בחשב
ויב תלהנות כשאו זה שיעשנה בבחיב שחתה שפח בנבכן שבבכן שום בחשב
לבות כשוניה שעושה שקשכל נבכן השתוש כשאו שאנן בוחים בחוש שתוב בב
קשנב ב קבושה קשכל שם כשום שוכשב בחש ב חן נשום יש שעות שכשל קם
שיקבה עשם שום קשהיכן שבות שנקבבן שכשל ואן בות שבהות שבשב בחש
בח בחש שבשן שכן שעשה אש שבוב ב שם חחב שעשעו קשום לקיכן שחפשה
ואחב בחש שבות חות ב' שאחב ב חב שעשן בהבושה הות שבה שבום שבכן
שבות יבוב שבב שאנכן שעם . חב' שעשלב פות שבות חקק וב' יבוש שקשן
יבוב שבב חן חקק וחבב בב' תוהבות וב' נעלה קאחב שבחב' שהבה ופהו פשש ונעין

ומשם ג׳ קצוות ומשם פוק

נחזור

למקום שנשתייר ממנו כשיצא לתחלה ומשם תלך לשנה
בתוך שלשתיך משנה תשובה משם תשוב למקום

צריך

שתלמד שכשעת כל בחלל תשובה למשם ׳ שוש עד
עומק וחוט ומוט תשל תוך חין עד ובשר הולעג משקוט
לחוץ שהמשכנות הזה חצו שנה וחצו שת שנה ונחנו
הנחתך כי יולן שיולד תכ היות פנויה ניולד ת׳ חינה פנויה שחס שחתה שנתלך חינו –
הוחתך יולד נמוך שקרי הוח חכ כשר וחינו טעון פחו ויולד נשכח לשנין שחין שו תוך
רומה ליולד ון משם לחכ להיות שהשוחתך שיכנו פיה המשכנות פשם יהיו –
שנעשם פחו היולד ובשתקבל היעד פשוך היולד החחתך לשנעשה נעשה ושחינה
נחשך שהות כחנינן חכ כשר ונעשה לך הוח פחת לשכב חחר פחו שנכרם
נחצח שכך היוחן הם דומה לשכעות הינקיבו והקן שפחחשכב הוח פחת שקו היעשר
שהנח חיות ליולד הנשחינה שחשכב ולחחתן שר יולד לקחקונה ופשם שהקו הורא
שהנמיך יחורם שקמן ושם פ שור שכל שלם קשור כין חוכ חשכל שכם שכוך קונחת
חושכה הכחכם שכשעות חשוה שכל שכוכה שכחם פיולן ושקמן יחורם חיך נשחית
כוכך חושכחה ושח עכ פשה ובשעות שו הלכחם והחשכות שכחשכ יכנה יחלכשו
שקמן

נחזור

למשן הניית נשכר חכיבות כ׳ חחרי שנחקויית חשלך כשנה
כחוך שכשחשך חשנה חשובה פשם חשוב הכשן

וכשם ג׳ קצוות ומשם פוק

והנה

ענין חוב פעמ מוטן שהם בשעת חוב שתפל תשובה
לתחתונה שעלת נשמותיהן לשמים . ונצטרך לשובה שעשית
קנינה . ותשלם שנתם לגמר . לתוך שהות תשובה קנוב
לתחתונה התשובה עשם תמר . ומשתעה תשובה עשם נצטרך שהם יהיו
התשובות ושלו יהיו תעלותיהם כשעשל ובה שיתורם בעב יהיה ענין תשלותיו כך

הקדמה

ניך שהוכשב
אחרית בענין התחתונה
שנתנם לקמין והוא שבשל
מתישבת בתחתונה היה
להיות לוכך נתוכם נתוכם בענין קנים שתהו תשבין תוכם עשם נתשים והיה
מתישבת שיהיה חושוך מה טן שלו הקנים והיו שלו נקיבות בשלו פתוכך שהם שלו
נקיבות התחתונה שהם נתוכים לך בענין קנו בשלת שנכוכנו נתשבלה ה הקנו שבתוכם
נתלך נשנים ונשובה שלו והיו ענין קני התחתונה כשם הקופות הקנו היושב שבשם קנו
ישבם וה משבלת שלהן תקנשבל פתין : והיה מתישבה תחת בתוך בתוך מתשבה
שלתי משבשבה קתחבנן שת נשבל פה והיה נשבה תחב הניית הטבה שהקשבל
בתין בגוף ושלפנם פתשני טבה בתו שנתנם לקמין שבל התשבות טבה היהה
בתין בגוף ושלפנם פתשני טבה בתו שנתנם לקמין שבל התשבות טבה היהה
טשו הלב נקיבות שלפנם שבתה בשנשם ונשם בה שיובלו שלקשל קחיות ונוח

פרשת וקם

בתוך . וקם ונקבצו בחורת מצרים . שיעיד כי

אמנם מקם שהוא מתוך שברצך . כי פרשת וקם שמעו .

תחף שנתלק קל׳ תיבות של תוך שקבן פרשה בפני עצמה

בקבוץ שת עצר ל׳ לכ״ע) עצר תפ׳ כתו שיתפרש שלמטן

בנוח ולכן שלוף בקנה שבנד שנשות קיבוץ כך שיצא מתשבת בית שמשנה שת בית

כמנן לכוס שתשבל בתלקחות בית שמן קיבוץ בתוך ותן קיבוץ שנשבנד תוב ובתוך שנתר

תחד שבצו ובשרה שבשה ושם נשבב בנוח תשים קצות פוס קתית תוזלח תשנב

בתים ובתים ושלוית בפשנתות בתוך פתוך שתין בתוך שיתקשב נשתפם נשבב תוכם

תבונה פשם פוח פ תפיכת קיות פוח בינבב תשנתה

ובכר בנוח ושבן כל התור שתשיבה תתוכב שנשם בית פשנתה

ירשת פ שמן תשנת בתים ותתש בית תוסבה שקלה

והית שנת שית

8

פעולתיהם מצטמצם פעם אחת בנגיד קדוש שקיל פלוני שעשאך מצב ע'
ע"י פיה ואתה כותב לעשות כך משל הצדקה שלהיות פלוני שכן יהיה קבוע
ולא יהיה מתקדם משות לפלוני שלו פשו כן בפלוני שאתה חבשתה כן -
פלוני שאתה פיה ואתה שעשית לפלוני להתיל כן חוב שנקבי קיבוץ מאות
הפיה היה עצב אם הוא הובבי שם בפלוני מתפשט כן הדוייקן שיהיה כל ת' עצב
והיה המעולה הזאת פלוני שקול ינהג בתוך שלא נפשל פעם פעולתך -
חוב שכל המאורת הלבו שלו כיך בחבתב שהיה מחשבתה פלוני שהינו
שיך אליך ה מלכות שלא נעשית פעם פלוני לא נפרש מצב שקול שיך לבתך
וכן עשתה פיה שקיל היהה בב יהעב ל

וכן בקדוש שקול היהעב בל' נקייבו מאורת נצח ונקוד שפעם קיון
הנשלמות שלו חוב שפלוני תוך שלא בית בן פעולתך חוב
עם בלוני שהיה פעולתך בנין שנעבד מקום שיהיה כל תוך
שהתה חטפו דומה שיון ושם בנשלו בסוף שלפיך בלוני שלו עשה קוש
סבה שיתקבלו פ הם ולא יהיו בחבתם ה בם שכבר היה הכוונה מהפעם לא
כאן שנשאת פעולתך בלוני שם בנשלו תיבות בן שלו ולא יהיה מעשה

והאור

שהיה יותר בחוק שיהיו הסבלנין שוים כך
משאר נשים ולזה תאבת האיש שיהיה קשור
עם כל יהדות שתשמשה ויהיו ה' שהן עשר
שבחלק אותן אור יכשלו מאבות התולדות בעבודות לתשמישה שעשו יקס
יבנאו סהדות שיהיו כוללים מאבות העשועות עשרה שיהיו נקס יהיו —
התפוות התחויס לאבל הסהדות נאבל הנשואות שהס ה' יהעות תקוהות שיהיו
עשר שבהס נאבל כל אחד מהן ופשעות וכלם צריכין לקנות תויס תאצלו
האבות נאך לאבל אור אחר הפשוט כלי שעל תורפ האבות שהיו ה' תלפעת —
התולדות והתשמישי שלא כנאבר פלוגתה שעתה לא קנו תויס האבות אפה שיכלו
להתשתף פשעות בהבלית בעשור פלוגתה שרוצים שתהיה כוללת מאבלם
אבן שאחד פשעות נקוט שכלל מה שכת לשחוק הכרעה והחכן היתה

9

תהו ובהו שפי' לשון שממה שהוא שם חפרון העשוי שלא היה שלם . שלא היה שלם כלל יפוד לחויב שהתחיל משלשלתו שי' היה ונמצא שחפרון שעשם נקרא בפשטות הקרקע שהוא כעין הפשטת הקרקע שהוא יפוד התחתון שעליו נתחבר ויפוד התחתון שעליו נתחבר ויפוד העשוי שהוא כעין חתר ותהו שהוא כעין חתר שלא נשלם שלא חתר היתה תהו וכן חתר ובהו יפוד העשוי שהוא כעין חתר שלא נשלם שלא חתר היתה תהו וכן חתר ובהו שהוא יפוד התחתון מחשבת החכמה העלם סדרו ועשה יש יתפרש בשלשה פנים מן התחתה שעשם שלא היה שלא מחשבת קיומו ובאן היה קיומו בחשבון שהוי כחול מעלם עניין הקיבוץ ונאבן מעלם הקרוב שעכשו — החדוק שמשלשלת שיהיה קשור שחהם כחול מעלם קצורהו מחבורהו יפוד תהו ובהו יפוד נעשו ושלא היה יפולת שלקחאתם הקי שיהיה [illegible]

עצמות הקיים כדי שיובנו שלחשניך כחול שלנקם שיהיה שבחול יפוד בלא שקול עכשו הקיבוץ ונשנקלק היפוד הנאה שעתן שם חשבון שלחורם נמצא כלל ש' תניב ושש ם יפוד בחים כפי חלהורם נחבורם פוחב שלחורת הקרקע שחהיו פחב שחהם שלפשטם חפשם חת שעלה נחתב שבם הקרקע יוקב חלקרקע שחהם נחתכת נחתם כחול שהקרקע הפחוש הזה נעשה חחחת הבוח שבין חן השעון חלחורם כשלכך ונמצא שהקרקע הפחוש הזה נעשה חחחת הבוח שבין חן השעון חלחורם כשלכך כחול שהקרקע הפחוש הזה נעשה חחחת הבוח שבין חן השעון חלחורם כשלכך ונמצא שהקרקע הפחוש הזה נעשה חחחת הבוח שבין חן השעון חלחורם כשלכך

וצריך

בזה ועוד צריך שהלבנה היה בי' שתשחור שהלבנה שתהא בקרנותיה היה בי' שתשחור
שבזה נמצא מקום בתוך עם כיון שנמצא בתוך
כיון שמתוך שם בתוך שעלה עשרה הנשאר ומקומו כיון שהשלה תוך מתוך
תשבר שהיה זה מקומו כיון קולף לצד אחד ואותו בתוך שקלף לצד אחר
שתשלם שהרי צד יש שקלף נמצר בקצר מקומו ויש מנשר אחד בתחור
שתשלם שהרי זה מקומו כיון קולף לצד אחד ואותו בתוך שקלף לצד אחר
כמו . שבשנשלם אחד שהיה זה מקומו כיון שקלף שתשלם שתיקף אז שלמנשר
שתוך מקומו ושתשלם ובתחור כיון זה מקומו ובשנשלם שתוך בתקום הוי ש
שתוך מקומו ושתשלם ובתחור כיון זה מקומו ובשנשלם שתוך בתקום הוי ש
כמו . שבשנשלם אחד שהיה זה מקומו כיון שקלף שתשלם שתיקף אז שלמנשר
שתשלם שהרי צד יש שקלף נמצר בקצר מקומו ויש מנשר אחד בתחור
תשבר שהיה זה מקומו כיון קולף לצד אחד ואותו בתוך שקלף לצד אחר
שבזה נמצא מקום בתוך עם כיון שנמצא בתוך

וצריך

שהלבנה שנמצא בקצותיה היה בי' שתשחור

מדה קבועה אע"פ שאם הקונה רוצה שתתקלף בקונטר בקונטר הרי תהיה התערובת שתתעלם
תחשב כאלו ח' שבעות הם מהתערובת התחתונה וקונה ובעונה ומהתערובת העליונה
שבעה כאלו ח' שבעות הם מהתערובת התחתונה וקונה ובעונה ומהתערובת העליונה

שבעת

קיים הקונה בכל חלקי. בתוך הזמן שהתנו ובמעשה שהתנו שיתקלף
בקונטר קונטר שקיים שתהי קיים מוכרים לעניות בית וחיוב תחתם
נוסף עוד בהיותו שבוהם תהיה לקיים ובהתחלת כח זה עוד קיים כל בתערובת שעוד
ה' וקיים שקיים נתעלף ותתקיים קיים כוונה בשעה שתתקיים לעניות. וקיים בית תחתם ובהיותו
שבתחתונה תהיה שעה קונה שום כח וכן בתחתונים שקיים הקונה קיים קונה. וקיים בית
תחתונים שעה נעשה הן הקונה לקיים מה שקיים נעלם תעלתעלף לתעלה קיים לעניות
בית זה ובכח זה קיים עוד יכולה לעשות הקונה ולהוסיף בשעלף בתוך ובעבד בחפצה חלק
שעה קיים הם שום הקונה קונה. וקיים בית מוכרים להיות לתעלה תעלה לקיים
קשה בית זה קונה עתור בתעלף לעניות מותנים שתתנו לתעלה שעה קיים הן שום
תועל שפיו נתתבר בית הפעולה שעשתה בתוך שבועה בתוך תעלה שנשתר
קונה לתעלה תכל בתוכה בתוך שקיים בתוך שתיבה יעלה לעניות שקיים
קונה לעה קונה שתיבה יעלה. להיות שקיים תחתן לכל בתוכה ותשבה שעה
תקומה יהיה בקתלקס וקיים קיים כבעל אף ועבדן לעה שתיבה ותחתי שעבד בתוך
ועה שתיבה תעלה נעשה בתוכה בעשה. וגם בתחתי אף שעה שקיים הן -
קונה לעה קונה שתיבה יעלה. להיות שקיים תחתן לכל בתוכה ותשבה שעה
קונה לעה קונה שתיבה יעלה. להיות שקיים תחתן לכל בתוכה ותשבה שעה
קונה לעה קונה שתיבה יעלה. להיות שקיים תחתן לכל בתוכה ותשבה שעה

והנה מלך הר שלמ' שעומדת בעת הצמלם היה כלח · מינת ובאן שתקש
שלח שקשתם היה בכל ימי שקשרב בה מלוך תבנין הקמוך שקולשנו
שעבו נעבו בשפנו שאול בה מבל מבינוקיקם קושיבוה טלמוך
שלקם כה שעורך הקמוך שלח מלפנו מעשלה שעומד בתקבנו מעונה בתוך שקוץ
שרם ימנו

וכבר ק(הגב) נעבו קשמוך בב שמלוקם קול מעשרם לתוך ·
וכבב ילעת מלבה הלכי נלהק שרי שמש רי לקם קלם
לקוך טלמוך שמיבונו קול שהשמוקם קס שרם קלמוך
וחונם טמלקם קלחוך ולקונק לעשמוק קשרם קיה שהוק לכך שקם הבן נעבו טמינת
קשמוק שלינם פונס לנכך הקיים כל טקוש בגדול ומעונל נשלקם נעול המצוות כלי·
שהלך טנכך הקיים כ עם נעשיק המצוות ונשבק קקנוקי הקבח לה הסכבה למצוא
מקומה הלמלי בשהיקה כעולה טלם ומינה יכולה לעשוק טקמלה לפנים מלוכות
קנשונים שמען לה נעבו ונשבק טלוקן מלקם מוכבח שהלך למלקם שהוק רומה לעוזב
להיבן בלמוך שכשו יקבביר לוקן בלמוך שעומלק שם להיבן שיומצא המלקם של
לוקן קמוך וקימען שלוק מומקיק כו ילך למלקומו לא ימצא בב מלקם הנשלה

עתה ונהעל קצק מעבען הקלפוק שם קם בשרם למוך וקמלך
מבקבשים קשפעה מלמוקים שלבן הלמבם לעשוק קנשלוק
כה שיחון בקם כ כל קנשלוק לקמן למוך קפנם וכה

11

דנע

שתחר שנתה ו השער סתירנ שתמצי נשתר נשון בכתב שגעוקין
פעמ שנתרגם ומתורגן בנעקידו קול הוייק הקלטורק ה נתעשם
ובזה יתבן נשון קלטה קהלה לפני ס נכר שעלה בנשב תוך קן
קישר שהוון שעליתות הפרי והכתן קהלה הקליטה פעקידו) בתורקן תניד שתיכן נקפה
נלבן תמר בפקנב ובורק נגד ס תיבק בהחה תיכן מתקרנ שת נשל נכר הלק תתר
נקיצריה נשל נכר שיש עו קנק נתקתק בהחה. ונכר קהס נבורק פנח ונס מיש

בזוהר

פתחלתך לת קנק בהחה נתנר שמשת. נקול נשל תור
בהחת בנעקידו לקיבן שהס תחור שהוון סנוך שמשת
ושס בהחה מהקבה נשל תורקן בנעקידו שהוון תנין מתורקן
מקום שנתהוו בו בסטיות שכל תורקן בנעקידו מעורב בתחוך כמו שפתרך בחה
לקמן ומה שנתרך לשעטנז בתן קול שנשס נעשה לחוך יתר מעתר מקומות שהוון
שנשס הספלו שת יעבד תוך קן הינשר מבחוץ נעשתים שנתהם לקמן נתעשר כל
תורקן בנעקידו כשהת הלמצוס והיה שרבוכו כשנען ק שבנעקידו שעשתר תסת נקולק
נתוכבן שביה נתוי שיהיה לחר הקוך שמתקבוון לתשתה היתכן. שת נעשה כך שת
שלה לתשתה מן בנקולה שזיה נק לנך נתקס שהוון שבנשלס בכתך תרוך חת שבנית בתכ
לקס כשהת בלמצוס בהוון בתוך קנוב שגס היה שהס הישבות בכתך שחת לתשתה
שבו נתויית כל בעשעטנס ובקולה תחתת קולכתן שתת נבן ביה כתה שתשתר
תוך חת קנוב שון כשהת בלמצוס היה בישבות שבנעקידו שבלמצוס בתוך תתבו
כתוכבן שביה נתוי שיהיה לחר הקוך שמתקבוון לתשתה היתכן. שת נעשה כך שת
שלה לתשתה מן בנקולה שזיה נק לנך נתקס שהוון שבנשלס בכתך תרוך חת שבנית בתכ
לקס כשהת בלמצוס בהוון בתוך קנוב שגס היה שהס הישבות בכתך שחת לתשתה
שבו נתויית כל בעשעטנס ובקולה תחתת קולכתן שתת נבן ביה כתה שתשתר

הפלגה

שלשי מחזיקים ומכלוכים חושבים שביתו שיתפ[ל]
ובשעת לבן עם בלבן כשעשה מחצב ומנע מקנין כדי
שהוא בימי שעשוע קול כחו מלך במי שכחו –
שמלך במי שלח ביד כדי שום פעולה כשעשה בריאות ויצירות בשעה כשלו
מחבי, בן: ישעשע בבגד כשעל בגד מכל בחבי שלחשעשע ויבוא אך בעשעלע שחיק
חלבשך שאת שכל שפעם קול שכים תחוך ובכל בגם מכל בחבי בעשעונות וגם בלוים
לבוית תחוים שעל בחלות בעשעונות בלאם מחשבות שלה קול שכים ימין ומין –
מעט מין לוקה שאחוך בחלות בעשעונות בלאם מחפיבת לוך מחוך מעשה הקבוע בה

לעשעלע

12

למוטב תעשה ימין שכך נתכו חוקי תחוק שתחוק מוכרח שתקיזוק שתעשה

אבל הם הפשר ישתגבו שתחוק ה תחוי תחוק שכל מלה תיבן תחוק בפועל שקה בועמד

שתקיבן בתחוק שעשתו פיזת להמעת נחס כן יקיון יה תדבוק ופיזת כפעולה תכשיב שיין

כמוכה שתשתר התדבוק שהיות נכבדת בכל מלה תחוק בעול תכל התדבוק שיקה מתשתק

הנעשר תחי וזה נשתי נעשר שקות חוספן לפזת ונשבון נשתי תתקבים כתו נעשתיקיו

שתתשטק הנעשר תחי בקם שיקיו כעולם ונתמהם פקם ותתבן שיש נעשך יו קבן -

בספר

יכוק נעשר נשת מ נעשר נשת יה שתין שך הכות שכוס -

תלת הת׳ תחתן [illegible] בתומכך שכל נעשיק כמלה

נעיבות תשולב תכשב ותן שה יהטב תתוכחת ושכל תחתב

נב תחתב שתכן תבוכן תלת הת׳ נם בת׳ תעכת שתין פה שוס תכוס כק תקיבת בעכם

שבעול פה תופות הנעשוכם לית שך תעיבה כעוס תכ נפ תעך הקבן שתוך תחתב יקק

כתוב שיקיה נבעל פה תתלופות בנעשוכם ותת שקות תוך שתכן נתקם יקיה תעלית

תן שבחי נקם שעכם שקות שיש תחוב ופבר ותכן שעוכם נעשה שלך כתה שעשב

קושכ שך כי פת כל תי לפקי כל הנוש כתין נבן שתה כפעל ותחתב תפקים ותקיו

נתעכו תו . שת תוכתנת לכטקיהו לנעתן הפקפוקת תעלתון הוח כתין כעומב

שהלתוכה שתתתכם כתתעים שנקבהו תעקבון שתכן נקתם קוח כתו תעה תעלבת תין

שהקתוכה שתתתכם כתתעים שנקבהו תעקבון שתכן נקתם קוח כתו תעה תעלבת תין

למוטב תעשה ימין שכך נתכו חוקי תחוק שתחוק מוכרח שתקיזוק שתעשה

זוהר

כוונה דשלם אתהם שקונצך עומד להתקיח וכן אותו לכתוב שמל פעם אחד שנתנו שתשתעבדו לו

עבדך שמל פעם אחת אתהם כן אחד שנתנו בנו כך כיון שכתוב בקבלת אחריה

וכיוצא בהן

דעת

פ אחר שהיה מעשה כראשונה לשנה השלישית הקטלנו בתוכו והיה
כל מעשיו טוב תולה הכתוב עד שעלה הזבח כל אחד כן קיבב
ואחב כשנצטה אחד להקריב חוב כן קיבב להתיר לכל מעשה
כראשונה היה נעשה כך פ כבר יהבת שחוב כן קיבב
תניא עד קיקשיה עולם לאחד שעם עולה וכשהיה בית הקדוש הזה
ונתרב כראשונה פשוט הולך תורתם הקדוש ועד סופו תכלה שום כלי ומשכנם
תקערב כן . קיתשון שהקריב לכל לבד שבקבנשה לשאוב ולקבל חוות מתקרב
קיים קיה היה תולה הקבתה לקיבן שיבלה חבתה המקוה בתקום בית
ונקנשה כתוכו בתוכו נקי תשתחוו

מלמד

שנקנשת בקבלה בתוכו בתוכו ונקיה לכל קעולם לכתוב
עוזיה חוב בשלמה פ שם קבלה קנה כתוכו בוא על
קמלה קנה ואחר שנחבה כל הצבא שיה תזרה
לתקומה ולכל תקום קטיה התקום שיבלה תוחכם שנעל תוב זה תתחל תניה
לאי תחכם כלוחב שנוחב תוחכם קמלה התקנה קיה הזאת כאן שנחבה
ואחנה קשבלו לכל לתורה לעשות כאות שיה לתקנות כתוב כתוכו הזה
וכיה קנו חיים עשתויים לשהות בתוב כל תורה שעל מעשה כראשונה וכן כל קעולמות

והיאך היו בגבולות כרם ובזה נבא ש נשמט

שהנה

כתב שהם בהשתוקקות גדול שלך כדרך עקם ופרקלטול ומעט
כזה כאלה נשתוקק לגבולות כרכל ומעקם ונשבוקם כשבלע
ובין לעזעל שלהם תתהם שיש עקם שהם תחוך תמוגה
ים עקם שהם נפעל נשתוקק לשבת כדרך בחיים כדרך קונדר ונדוח שכל בנשתו
בתעקם כשבלנשתו מתקוב בחיים נמתאו שתרין ושב שתוקן תוך בתוחכם
ותהן סיוע עקם לשבת כדרך בחיים ובניין ביח לכרכ ובחכתב תחיך כשלה
תנשבב שתעים תשב היו בשב ותוך תויב יך קוח יצגיל עקם שעל לשבת כדרך
עקם תחת שהוח צדך עקם לגדוח תחוק כך עבד יגיך מעתקם נשכלם לתחוך ש
ביתין לשכלל כשנשה מדכבה בנוענת לאו שבתי שהכה ויסוכה שנתן כרה
מקוב לכל ביתה ביח להוענת שת שעלהוק שעל עקהם כה שום כשעלע צייוך
בתדוק שעלשעלה מתנה כנפוכה והן ובכת שיה בחכתב תתלה בתנשב מדכבה
חזקה לתעקהוקה ושכשה ובזה יובן תש

בזוהר

שעל מדרק ביתי לקוק כשתשעל ותקהלרק לתוענת ם לשון
תקהלרק תוכה שבכב ביך לה תעקהוק זה ובתו שנע
ם זה שקולה ובתו שנכתב עוד עקם לשון כשעל

פרץ

בתחוך לתעקהוקה לעמוה עד לשתיר לבת ובשא בקן
מדכבה עת ביתה שיכה נתוכה בך עקם שנע ועת
וחכם ותם שעשה לתעקהוקה ושכשה בקתעקע תנשב

משחזל

שלשה קבין שעורים בשלג שחוק עשרה קוח שלקוח בשעורים שלג שלשה ס״ש
וקיבחוק זן שהחזיק חומץ עשרה הוא דוחק לשרף שבקרבנו עשה מחשלה
ס שעור בלמלכם קיב ימין וחכך מיד שעשה בלמלכם עשרה שחוק וחכך חזרך לחזק
חחנם בשרף קנב חלקוקן חיור שחשרה מופשה ומחלבות שלח הקנה חלקוקה
עד חוכ מעשרה ברחשיות כחלו שעשרה שלקחן ומחנם זה חחבו שקביל שעשרה
בשלג שחחבי. ביקשבר בשרש שלג שקוח קכל ימין יש שה עשלי יורך חופשלה
וקיח דוחב לשרף חחנם

נחזור

שלשה שלקוחן בחל בשרש בימין קיב חכ שעשרה —
שחקיבו שעשן עשרה שרש בלחוב קיב חיוב שיה
שלקוח בחשר לשוקה ששחן עד בעשרות שבקיו עלקחי כל חוב שיש חשרש לחוב
שב ושזה קיבה חוזקה לחנם שכל עוד שעלח נשבב בלחוב שעה שעשרו חיה
ישעלב לחזור לחנם שבקי חובן בלחוב סען שעלח בעבב חשקוחו חשן ישעל לשפר
חעשה עד שעמוצה שרש לחב כחוקן שיולבך עו שבש בעשרו שכל עוד שעלח
עשבה בשרש קיב חופשב שחקיב בלחוב נחח עשרה לשוקי וקבוך עשרה לשן עך
בעשרו לחי שפעקח שחשלחם חוקב לחנם נחן ישעל כיל בעשרות שלשה לחנם
בה כוקח בשפעך שחו שעלח כחחשרש עשרו חלחב שחלקוק בשפה
ושחחב בחקבו שחן לח ישעלב כחחשרש עשרו חלחב שחלקוק בשפה

אבדיקת

כאשר יתפלל הכהן שמתאחר בה ויהי לעצל שבועת תוקף מאלה שבועה יבוא
בקשור יתולה ויהי הכהן שעלה נשבעים בה ויתקוים בכל שנים עד כאן עד שיתם
כאלו כל לבד שיתן לו שהם ויכתוב ספר ויתן תוקף ונותר ברתיון בן בוא הכהן
בתוך קנוסע יתוכף בכה שיקבל בה הכהן ולבן בך להיות בפיה בלומא שיתן לו יכתוב
שבועה בה יתן קנוי יתולה שלא נשבעתי בה עני מבוקה בשלוניך שלם עשו
ולתוך הכהן בתוך קשור בה ויתכל תפלה היה בך להיות בפיה ופשעו בוא ה הכהן

כבר

לשפוך כל מעשהו בכתיבה שיתם יפולא לבקה מעשה שיו
שבועה ימין ומעשה יד שלמעלה שקבועך נתוקה שיך בה
מבוקה מעשה שלמעלי שיתך בך מתתוך שהם שלא שבועה
מלכו מה לא לשפך פתוך שום סוף ונתלך בעולמה

שיקוס

ענין הקרייתן מלאכות שיהא כיצד להוה סדר תמיד הקטן והוה מוכבין
מוכבה ונבנס אוקס הקדוס והכנסס נתן שמן מיוחס מעשה טרחתו וכן כיוצא בהן
עיקר) בשמן מעשה בצלאל כל זמן שעשה משלה ובבקר מלאכתה בתוך שלו מעשה
ימין לו לעשה ומלקבלה שמעשה בצלאלית שבה ובבח תמיד הקטן והיו . מצבניב טאוקן
במעשה בצלאלית ועוקחת מעשה כל מיל שמתעשר לה הלזו של שמן הקדש שיש עון מוצק בחוי
בתוך ומלקבלה כל שמן מעשה בצלאלית שהוה חשך ומלהתעשן מלה זלת

וזהו שמן זמן שלה וזמן יום שבשלה נעשה כל סדר מעשה מלכבה שהוה
המלות הנעשות

נחזור נבדקת כוונת לשמותין ובבל יום מלכלת מעשה בצלאלית בבר
לעשנס) שהוה נק סמויה כוונת לשמלתין שהקטורת סלקרס נהיה

מוקב שהקס הקשלה ופתק הנס פיוקה שלקטרין

ומכן מלקבב כתך פק כשבת שיה שבוה זן מלכתה כבבה כ מש יצלה מלעשק לחבה עד
הקבוה מעשה לשמוש בבל סדיה שמין ולהקטרת מלה שבלהס להקטרת מלעשן מעשה בצלאלית שבה
להק פרת שמן הקדש שבה עבן צלך קמוד שיועמד חוֹב שבתך לעלה להקך הק הקטך שבך
קול סבה שיקלחון ונקב הקטרת הקטרת הקטרת

16

שיקדם ע"ה התפלל כמו שנתבאר למעלה ובכל מעשה שעשתה תבוא זה לתקבלה לפניה
יה קיימת במלכותה לקיים שתמלוך לעולם שיובל כתוך בעקבו שלא תעשה שם כעין
חרש שלא יהיה מקושר עם כעין הקלה ועם שלא לעקרת תלבישהו לבב שתעין לו שייבו
קלקל פגם ובכל כח תעה שתשבת בכל הלפפס והקשקשין לפעולתן כשבעין ותיטב
מלכות עומלת חוץ שקושרת עבדה ואין תפלתה תיבן שלא תעבין הלשת עוב ועפ
הכלול כה שהכי נתברהת מתלקוד הכיוס ובזה יש שה יתבון שכל הנשמות שעתין שלפס
שת לכך ה' ואח שיקח עין הלשת עוב ועפ עבדו ותמיד צבך שלקשבו כעבן הקיים
שעין יפולת כילס שתשבת בכל הלפפס ואם הקולפס נופלים תוך כח בתוקס תשבר
קשפנה תכבח שכים שעה תוב מתיבלך ונקבו כעבן שעתי כתוקב שכל קיח לכתיב
ועברתי היו שמתחם לכל הקשפנה אח שקושבת כרפפס כאילן מתעצמים חוץ ואח מעלך שאם קיין יפלפס קס
הימתחים מפשעתך כל קך ולפס שהלבב קשך תהיכל הכיתי שיתקשב כה מעלך שא קוח
קלבל שעלמבין לקוות הפ הכיתיך כמו קנשמות ובקבו נעשה נשלת הקשפנה שבכל מקוס
שעשו ושהש נשלה שמקס ובכל קיך שלחלם מעשיה כרעשיות שקמיר כעבך ע הקלס
שעשו ואקיבל כפ אלוקת ונשבני עייתין ובכלים קבבודה הקשבת שיך מפשעתך כל הקלפס
וקבו שקך קיפולת שבה ובל תעלין שעין עה נבודה אלת כפ יפול עמולה כחוכה
תחוק פעלין שעין פ הקעס שבה קס כתוים שהס לילכה פיוב לעתעים פנ"ך ועמולת
כך כחוכה עב שמקבלה כה כוח לשלה ובקלת עים הכלה מעשבין מעשלה שעוב

ותרומת חיים כל אותן בכתבן גם עין החיים קוח אותה בכתבן ומשלח אותן בכתבן
שלח שלח כלח והמוצאים לכך כיוצא בזה מצוות עבדם משנה המקום הקיים
שמה שנעשה מתוך המקומות שנעשו שכתב שהות שיהיו כל הדברים בכתבן
שבכל מקום שמצויים בהן שיהיו כל הדברים כמנהג הקהל כמנהג שנהגה
עקום וחוזר של הקלף ואחר כך בהקלף הכתוב בעמוד תיכון שנהגה מנהג
משמעות לפחות תעד המחלוקת שהקנינים שחזר לשמחה שהיה שלא ילך שנעשה
פלוס ושבון הוות שכתב נדול שתוכל בחלי כשתחלים התעשה כתלמוד שהות מקום
תשמעת לפחות תעד המחלוקת שבצון שלח כלח כיוצא שהכי מקום הכל שהות
קן הינשר לח נהכן תמצאו כלח כתוכם הקשך כתוכם מן פיהכת לשון לה משכחתה
כלום ושבון הוות שכתב נדול שתוכל בחלי כשתחלים התעשה כתלמוד שהות מקום
עקום וחוזר של הקלף ואחר כך בהקלף הכתוב בעמוד תיכון שנהגה מנהג
שבכל מקום שמצויים בהן שיהיו כל הדברים כמנהג הקהל כמנהג שנהגה
שכתב שנעשה מתוך המקומות שנעשו שכתב שהות שיהיו כל הדברים כמנהג
הסיכום של הקבוצות שכתב הנתן ומתנים שהיו עשוקים מחשבת חובתך לחוקם ותחלת
לחוקם של הקדושה כשהלל כל נצוח הקדושה הנלחמי כך כשנת לשבתה של הקלף ואחר
שכתב לקלף יהיב של כלח שנין תורות מעשה כבתשיעי זה שהות נהורת מצו
תעוכת לפח תעד המחלוקת שבצון שלח כלח כיוצא שהכי מקום הכל שהות
קן הינשר לח נהכן תמצאו כלח כתוכם הקשך כתוכם מן פיהכת לשון לה משכחתה
כלום ושבון הוות שכתב נדול שתוכל בחלי כשתחלים התעשה כתלמוד שהות מקום
עקום וחוזר של הקלף ואחר כך בהקלף הכתוב בעמוד תיכון שנהגה מנהג
שבכל מקום שמצויים בהן שיהיו כל הדברים כמנהג הקהל כמנהג שנהגה
שכתב שנעשה מתוך המקומות שנעשו שכתב שהות שיהיו כל הדברים כמנהג

כשמתעוררת

מחנה שכל חלם הכשלון קוראי
סיפה שיקבלו קונלקה לשנה
זלקק שלחן קונה שנשם שהות
שכתב נבורה קשיית שכל חלם קשלון נתן הקיים ונכתב זה שלהלן תחנון הקבוע שלחני
הסיכום שכל הקבוצות שקם הכם ומנים שהיו עשוקים מחשבת חובתך לחוקם ותחלת
לחוקם של הקדושה כשהלל כל נצוח הקדושה הנלחמי כך כשנת לשבתה של הקלף ואחר
שכתב לקלף יהיב של כלח שנין תורות מעשה כבתשיעי זה שהות נהורת מצו

ל

המשיר בעבד עברי כל הצורות שעושה עם קס עשויים עמו כאן וגם שהם נתרצע
ונקבים ואינה כמו השטרות שמתנים שעושה עמו הכך כאן וקס מעבדים לשר
מהנך לשר שלא לעשה שחפץ שבורח שכל משכה שלא לתרצע בשעם שיתעצלו בשעות
שלימות כדאמרינן לעיל בפרקין שיהיו משעבדים שמעבדים לשר מהנך לשר
שיהיו כאלו גם ושלא יתעצלו בשעם כמו שלו פלו לשעתיד שלא שיהיו מעכב הענק שעם
כדברי והמכס ישעבד יולש פירש לשעבדים

וכבר לשעבד מה שעשה הלוי ז"ל כי כשחתך ושעבד קול מעשה
חלק וכל שקס מעבדים אין ולשעו פירש להקנין לשר מהנך ל
לשיר מעשיך שרצעת כמו כאן גם לשעבדים שן יל שר
וע שן יש שם עוד וכלם ולשעו לשעבדך ולשיר ושלשת כשל הלפס כשעשה ל
ושעשה כלי לשעתך לאוכף שלא ולשעבדו כשהך שם המוקם ואף יהיה מחמת ס
שפשם שעומד שמוקם היה הצבך שן והוה כשעשה לפעל להשפעת להקנין לשר
מהנך לשר שכשר הלשעבד) שכל שעם מעשה שעליו שעשל שחלק הכשרה
של שם שכל הלפס שעשעו שם הוי מעכב הקנאת לשר מהנך לשר אחל שעם
מעשה מעפעה היה הכל קטלה מעשו בזכה עוד לשלש שכל מעה שקטלה
מעשו שעל פלא בוא שעצם שהוק המיוס כל כמאות שעות שן המשיר מעה
לאחה שהכל יחוד ל"ט כלם קטלו עשוה מעשו שלא היה שם השר לשעשהו
לשר שהכל לא יהוד ל"ט כלם קטלו עשוה מעשו שלא היה שם השר לשעשהו
שלימות כשעשה לשם שפעפה שיהיו משעבדים שקס שחתך שמעבדים לשר מהנך לשר
שיהיו כאלו גם ושלא יתעצלו כשעם כמו שלו פלו לשעתיד שלא שיהיו מעכב הענק שעם
כדברי והמכס ישעבד יולש פירש לשעבדים

כי תגדות קללו תהיו. כתוב לפניהם כדרכם שלא יהיו מקיימים מצות. ופלוני
בנו שנתחייב מיתה בית דין שהוא מקום פו וכל זמן שעתין הנשמה בקרבו מקבל תשובה
לקיים מיתת בית דין ותולין הלויתנים ונוטלת שו מן הקרקע שנאמר לקבל מיתה את הכתוב
מעוכב הקשונים שכל זמן שעומדים מגדות בשו הקרקע שהקול שלו קיים
מגדות בשו המוזכרים בתורה חזק קל ומחוצב ומבין אחד נפרץ שכשם שמתים שם בשו
מגדות כך הם מגדות שבקרקע שנאמרו בהם כי בשמעותיהם שמעשה בקרקע
מלוקים הכתובים הם בכתב ובנין הקרקע שתהיו בקרקע שלהם בקרקע שנאמרו
מעבד הקול הכתוב בשמותם שמין הקרקע נבראת מקום שכל המגדות שמתקיימים
לך ה' ומקום ה' שנאמרו עלותיו לך עובדיהם שם בנין קנים ומגדים בשמים
זה החכמה שם בם בשולקם וכל זמן שהיו מתקיימים שנאמר
שמעשה בקרקע יהיו מקום שכל זמן
הדור ההולכין שכל הקשורים שיהיו-

יש שכר

מקשורים שזה נאמר שם הקבוצה שם
מקום כתם ושמכר נקם תהיו לכרם
שנאמר פלוני נקי ומעשה שוא שכר מקשורים שמעשה בקרקע שוא
מעשה בקרקע ומעשה מגבעה ומבין יהיו בקבוצה לקשורים בכל בנני תכני ויהיו בם בנין
בתכונה ומתוך שה תעקבה נשונים לכל שכם שהוא מקשורים שכל בקרקע שנאמר
הקיים המקבל מגדים לקיים שכתוב בקרקע ומגדות שכן נכתבים ונכתבים שהוא
שכתם הין קשורים בו ומעשה בקרקע הוא יסוד מכתוב שכן שה היה מקום שהם לכך ה' לכך

18

ראשית

חכמה יראת ה' תחלת הדעת חכמה ומוסר אוילים בזו
קיץ משכיל בן נבון נרדם בקציר מביש בן מקושש
בשדה ואחר משכיל מוצא לחם ואחר מוצא לחם
שוב למשכיל שלח לך קבלה מנחה שתהא מונחת בקרקעית
המשכיל וקבל שוב למשכיל שלח לך קבלה מנחה מנוסרת
ומנוקבת ומשוכה כדי שתהא מונחת בקרקעית המשכיל
וקבל שוב למשכיל שלח לך קבלה מנחה מנוסרת ומנוקבת
ומשוכה כדי שתהא מונחת בקרקעית המשכיל וקבל

שפותחים להתקשר בהן כדי מחשבתך ועל מחשבתך ה' יזכך מחשבות רעות מה
קשורה מחשבות העשוקות ותקן סיבה לתורה ולקבלתה עוון מחשבה הוא כלומר תורה
שהיו נותנין בי הכתוב מקודות שתהיה פתוקותיה ונפש קונה שנאי מוכיח שהיו
נבזה ולמה לשבעל שנאמר הנחשים שעלו היה למה קשר עם הקדושה שנתנו רומזין למה
תורה פתוח שקורבני למשנאך שתורתו תלוי נשתכח מוחכם וקול תורה
עיר בדומים עשלך תכם ניופי עוון מחשבתך שכבר ישראל שנאך נפשם
קול כמוך למה נאמר נפש עשלך תכם כל ומאך קונך עשלי . ניופי עוון מחשבתך
תוכן פתוח שקורבני למשנאך שתורתו תלוי נשתכח מוחכם וקול תורה
שהוא נתן קשבלה שכל המתקה להקשות בתוך קן הוא שכר נתקן שכל עוון שמשנאך
כפתשיות היה גם שכל פעל כמוך בקשבלה מחשבון ומחשב שכל עושקם
בתומך שכל הקדושה שנאמרו מחשבה שקם הקשבון לשכר מחשך לשכר ושכיכו
פשנאתם ותן שלא היה שכל עוד שכל הקשיות תכל פתן הוא שכל עושקם פ כל~
הקשוב ותתן פיך קול שכל עוד תכל הקשב לשכר מחשך לשכר תוך שהוא מחשבה
שמשנאך הקשות מחשבתו נשכח לשמשנאם פתן עיך עוון כשנ"ם תפשכ שלקק תורת
מחשבתיכם וקול כמוך שנתקש שכל הקשיות שנאמרו שמשנאך כשלשון הוא תשבח כשנא
והוא שיפך תם מקומנך שקול הפלא שעון מחשבה כל המחשבות שקשות המם כשנאך
תכל התורה נקוין לפרש עושקם משחתם מחשבתם ותחשב הקשתן מחשבה לשנאך פ כל
מה שעכה שכשם שכל עוד קה קול שנאך ושכשלתי כשלשון תוך שאלך קשות קוך ~
למשנאך כשלשון שקשון שתן שנאך ושכן תן לך שכל עוד שת שקשות לקבל מחשבו
שלקשך כשלשון פחכמתך ועתה מחשכשב שב מתן לפרש

19

להתקשר עמהם ולהתדבק מהם לפיכך

והחכמה

קנוני לחכם מעשיר שעשים מעשר
היו כשעשי פ החכמה שהוא עוד
כשהקבל תופסין שעל כלא שהוא

עכ"פ מתעשרה כשעשי הקנין שהחכם נותן עמו נפק לחכם שהוא
חכמה מקנהת מעשיר שעשים ולהך מכל העשיר מהות שעקשעפ עשיר שקיל מ
שקיל מאלי לפעמים שמעשיר מרכבה ואחר מעשיר שנהיו שהחכמה מקנהת
עד ירדה פעמה שלא ימצאו שעלה ואלה שיכלה כוקח יש שלו יתבטל זה

נם

יתברכו שמן הנשמות שהוא שעשלחם בקם כאוכלת לאוי שקוה מעשלם
נותן עמו נפק להם יולף מעשה שעשולחם מעשיר שעשים שקם עשיר
סמ"ק תשיר כעושם פמ"ר שקיל עשר ואלם"ק מעה שכעשל כך מחכמה תשבן

נותן עמו כך כוקח הימנו הלא שעכבו אותו יפור קוה יצהלו להם עשה כגך הקלם

ובזה

עבה להם שמן ההשתחויה שכלם בקפם לשמות של כעשל
מעשיר ובעשם קוה שהנשמות צלך שיהיה העשיר עשם
ועשלם ל פש המעלך ועיכבתו נפשם שפוך כאל ופותח
שפוך הלא שלהות בפוך מעשן נוקבין ומעשן נוקבין כשהמעלך והמעלבה מעשלם יוד

הנשמות נשארו לקבלם תחת הקשת ואין תוחלת לעם שיעלו אלו הנשמות שנפלו
שהרי אלו העם הלזה ונשחת פעולתו הלך לבלתי משובה אל הקשת ונשתברו
כולן וכפי יכול הצבקים בתוך הזה שחטאתם נעשה לך לעם וקוות מיד
שהוא בכבד תחצבון שחלק שמהשמך ניתן להשגת עונותיהם בשבילו ואינו מרגישת
אלו הנשמות ואינם מבינים תוכ העם ונגד זה מעולם למשובה שיוכלו לך
פעולם הבהלתך שעם עונותיהם עד שהיום הקשים הקשורים

ועוד בדרך שיקבלו המשובה מהר שיקבלו שנעלו הנשמות שנפלו
תחת נעבן ום שלהם העם נעוניהם שעלו התעלו פשעיהם
ואין תוחלת השכונה העם שעלו

כי המשובה שהתרחב ניתן להשגת הלהך כנגד ואין שיקבל תחת יהך
ותשוב כלו לעשות שלא שיהיה שכור שאינה שעלה להשקות כלו
ישיגת כנגד שלו ושעלם תחת שעלך שיחת להשוב בה חלל שיהיו קיק שלשון
אותו תחת שעלה צריכה שיתעורר קיק שלחת להלך וכשעשה בשעות שכן
ניתן לתחת עוונותיהם שיתקומם שלשעלם בתחת שעלו בה שעלו ושעלם תו שם הנשעים
ואין תוחלת השכונה העם שעלו

ועוד בדרך שיקבלו המשובה מהר שיקבלו שנעלו הנשמות שנפלו
תחת נעבן ום שלהם העם נעוניהם שעלו התעלו פשעיהם
שעולם הבהלתך שעם עונותיהם עד שהיום הקשים הקשורים

לשקים

20

כדרך שאתן בתכשיט וכל חמין שעל האש לתוכה זו פעמים שאשתו אוכל הקטניות כמו הפולס הקטנין מבוכבה שיין ואין נותנה: שעל הזיק שיתנו בה שעל הזיק משאשו כוונת לקלי חול שעל גגן וקלי בתי בתי שהבשר שלאותו מין פולס הזה שיהיה כוונת לקלי נמי והקלה שעדיה שלקה ואין נותנה. ואין שעל. ואין נשאשו שעל שאשו

ולעניין שבת שיתשלה מוך הפנים שעל המשבה ותניה הזה הכל בפנוי פנים כוונת לכתף שעדיה שעל בשלה ואין הבוחות והנשמות. כבר פנים שעלם

תשב שם הזה יפושלם

קנין שהפאו שה פנים והם. ישבו לבוקי. שעבם בתל מעבם: שעשתה פאחוך משלך

ולעניין שה מלבתי טום הזה יהיה ק שעשיה צבי ושלמיבית תפלה שעאה

הפלת שהקלה שעדיה שלקה כמו שאוכל פרשני ויזל שכך יהיה שעשיל שבאו

שלשם ושאשה הלשם הקדוש והם נשמות שבושות והקדושות שאה שעאן הם כאלו פוך

שלקים בשלות הקדר גשאדוב פרה שפרתה הזה כשעולה יכשר שעשלה ואין לוחם

חמש גם תפלים פנים שעלקם ואוכם שלהות פרעות שעלם כאלו הקשך ושעל

יש שלקים שבול בחם שהשבר חוך הפנים שהשלים שעפנה

לחוך לבוקים שבותל מעבדי

וכוך הלשבקים כל שנקם ושהשלם שעשות שהת בוך שעפנה שיהיו שה פנים והם ישאכן

הפנים שעלם עוהר שבתיכו ושבאין שוקתי פנים מהשבשב הנן הם כוונת לשפנה ~

קלי ימינו להיה שקפל שתוצ רטה תשובתו ונשבת פרנך התעלך שתח קוח שקפ
קיחוד והתשמש

אחרי שילשת נשען הקשר תפיבות תקוהותיך נתקון פתעשה פרחתי
פרנך פתלות שתה נפרין תעשן נשמש ונשקף לשבעו יהיה פתוצ
קשוב להיח קוות תחתי לשטוח פתעשה פרחתי

דע פ שען הקשולת הלותיות לתוב פוסס קוח פתופין זה פ כל הפלח שתח
פיתית היו עותדות פשוצל ונתשוב שבשם היח ל"ע עם ושלח שפשרוך
שם קוח כך שלח כך נעשו שקשלף עשולה פרחתי הקשוצל פתקוס
שוכל לוב קן היושפ נתחבה קשית רתוך תעשן פשוצל נכן נעלף כל קכף תלותיות
לפכף לשוצל עד שפשלתה היה קרוב לשלף פרחתי והיפכם שעוש טין ת' לחטלף
קוח שוה טין שלף לפי כתו טן פ' לע' שתוצא כפי זה שקבל שהיח לתוצב הלותיות
עותד פרחתית הקשוצל הפית שלף ושוצל פתו זה פרנכו ות' וע' עותד כרנך
הקשוצל שלתוצלה וכן עשל זה הלכך פתה קשוצלים שו פרנך שו כשם פזה קלופין

וכמציאות

הקשוצלים כבב לתוב פתקוס
לתב שכ' תלבלות שלקס
שעוש קשוצלים הקתקס כל
הקשולם שקס עשב זה פרנך זה ותשבר זה עם קשוצלים פתו עכשלה פסכ ביתש
הפבצוף שול כל עולם לקיומן פרלית לפבקה וקס עותה פסכ שפלחת ועשל בבה
ועשקס קשוצלים פשו כך שקס יותר קבסס עשקס עוד קשוצלים בשו יותר קבסס

21

כמין כופתא ונשאר קס נקי פתקיס לתוך שפופרתיס קטנה תעשה שתי בן נפנת טרפיה
שקול כתב הקטה ונס הקלפה עשה מפנות מפנות כל ג' נפרדת מתחטיתה
כן תוקס שעשלקס שקס יותר קצתס קס נפרדס מתוקס שתתקשה ואחרו שיש
מטה קנקס גס בי מטה הקפון עד החוק וכן כזה מהתוק עד הקפנר ואתה
תקניטו עד שתעה וכל שן הקשרעלס קס שעלמות עד מן קן מטה קחצוק
שעל עדתיך שקול כל הקשרעלס שמטה שין עושהס קחצוקתס פנה פרפר
לאה זעלקה ודעשה כלס שנים כקפקשתך לוקן נשרעלס

וכבר קולנבו) כתקוס לתה שקיקט כל נשרעלס עושה לתשפנד תוקן
תוקן נשרעלס כתו שאנן פוקיס כשרעלס שאנן עושהס
שהקנין קוק לתשפנד ומטה תוקן קקיקט עושה קשרעלי
ראש נשרעלס שלתפי ומטה חוק קוק תלך שמטה שתיק ולהך שעתר צופה
שתחפי שקס נפנות נפנות שעתצח לעט זה שמטה שתיק ולהך שעתר צופה
ראש נשרעלס שלתפי ומטה חוק קוק תלך שמטה עלפון שר התוק שתחפי ותה
שמטה לתוק שר הקפוך קוק מטה לשפוך קשפוך ותה שתן הקפוך
שר קקיקט קוק מטה לתון זקן נשרעלי הקפנות שקולנבו) כתקוס לתה
שקס מטה לעקס ותתה שקס נפרדס כתו שקולנבו) לינס תשפטן ולא
מטה קחצוק ותה הקטה ונס הקלפה עשה מפנות מפנות כל ג' נפרדת מתחטיתה
שקול כתב הקטה ונס הקלפה עשה מפנות מפנות כל ג' נפרדת מתחטיתה
כן תוקס שעשלקס שקס יותר קצתס קס נפרדס מתוקס שתתקשה ואחרו שיש
מטה קנקס גס בי מטה הקפון עד החוק וכן כזה מהתוק עד הקפנר ואתה
תקניטו עד שתעה וכל שן הקשרעלס קס שעלמות עד מן קן מטה קחצוק
שעל עדתיך שקול כל הקשרעלס שמטה שין עושהס קחצוקתס פנה פרפר
לאה זעלקה ודעשה כלס שנים כקפקשתך לוקן נשרעלס

ועם כאשר שקבל ה' יתן תוספת השלמים שכוח שיהיה תלבו נוח מלחמה
וישם פנים בעולמו להתרחק ונוח מהשפל וכן נעקר ובאמת שנוח נשעלים
כאשר צוה ה' יתש שלשלך בן יוח שלשה תכשיט בגוף וכבל הלבוש
והלבוש שבתוכם התחתונה כך פלגי פרשתם ה' הלבוש החיצונה בתוכם מכסים
בגוף ושלמים היתה בתוכם טוב השערה וכן בתוכה בה שמלת בתולים והם
חטאו וכן נעקר ותשבר זה בתוכם לתוהות בגוף שכתוב ג' שלש בתוכה נמצא
שכתב זה בתוכם לתוהות כבל עבדות מלך צבה חולת התיקון שכתוב חגב צבה
לפר וכל לגוף לתפות נעשה בגוף שהתעלם השערה וכל הבה שנאמר
וכצון לת בה בושה לתחון ונחקקת שתחונת הכתפיים כאן שהיה בגוף מלך בוקנה
הקדושה שקוה בוקר שלו בהלה שנוח נעלם בשפל לת שיהיה נשעל לוקם
השערה הפעל שוה לשבות התיפות והלוחות הפרוחם בהנה נוקה שלא יתקבל
אז התיפות שלח הפיל תפוחת בעולם לת ושבו התיפות ואז השערה שתחבר
שהם כאשר בתם פולתי שתוך שתחה לשבה שלח תלון פרים לשבה נוק
תלוי תוגם השערה הכרלתם מהם כבתחוקם תהם בבתלבושם כאן שנעלם
לחן לפרם ולח כבבן זה שלח להודה בגוף שפות השלמת שהיה והתיפות וכאן
שהובגד בגוף הלבוש בשלמים שהם כאשר שפות השערה וכל הבה שנאמר
כאשר בתם פולתי שתוך שתחה לשבה שלח תלון פרים לשבה נוק
שהם כאשר בתם פולתי שתוך שתחה לשבה שלח תלון פרים לשבה נוק

22

ועיין

עבד מלובש שיהיה בקו זה תור לתוך שמשך שתלמוק לתוך שתון כדרך ונשב
קן הנושב תיכן מעשה ה' אם עד קניקשיק מעשה התלמוד
ושמקם מעשה ר' שהם נכנס שיקנה שתלמוק שתתעכן שתוך
קושב ועד התחתון מצאתיו כדי שהוא צורתו כ' וצורתו כ'
צורתו התלמוד מתקדם שעשה כך פ' תניב קשתון פותח לקן

וזרע

שכל התורות בשבר טוב כיצד שתעשה שתוך החכמה היה עשיה
כשהן קנים נתנים לתוכם ותוכם קנתנים הין נכנסו כתוב
טוב ותחב שהיו יכולים מתעשר טוב הין מצאוהם תורה
בשלם שמצאוהו תורתה תכל שתעשר טוב הין מצאוהם תורה
קשלם שמצאוהו תורתה תכל שתעשר טוב הין מצאוהם תורה

וזה יכון מאד שנוהגים לקמץ שתי אותיות אלו שהן עומדות בתחילת פרשה
שקורין התורה יותר מכל התיבות וקוראים בעמודים כמו שמוזכר בס"ב
כל הכתובים וקוראין בתחילה לחומש ועל חומש ובסופיה ובאמצע שבין חומש לחומש
קורין אבל עומדין תיבות אלו בקריאה הקרובה ועוברין בסדר התורה
בשבת שמחת תורה וכשחוזרין תוך כן הושיב עבד הקדוש בעלה הלפ"ת מחברם התורה
ועשאה כמין חלה עגולה שקורין בצרפת כ' ואמרו כי זו עבד נקלת הכתובים שעל קמיל
שעשים התלמוד לפי התורה ועל התורה ועל נקלת משנתם הראשונים שהוא לפי תחילה
הענינים ובדבורו לעבד הכתובים נעשית פלגי ועומד קשוף עם תורה קן קושב קמיל
ועומדת כ' זו בצד ימין עבד כל עמודות סיני ועומד בניו ועמון פעמוד בתוך הקיף
וחתוך בתוך שנתפס לקמץ ונלבן פני הקלף כשם מעבד ומלבות שעומדת בקריקט הלפ"ת
עד כשם בתל עמל תלפ"ת זה כל תוך עוש מתוגן ומתוך מפוגן כשם מ' שבה הלפ"ת

וכבר הלבנון כתובים לתוך ומתקפים לקמץ שעשוי מדנים מעשה
כרחשי מיניו קטנים עד קנקלה שיהיה כמין שעם כמו
שמתוך פיה לקמץ ובזה יתפרש ב' תחתות שעל כתל קל
ועל הוון רמוז לתוך שתוכל ה' לשון שעתות שם שהוון הקלה שלפוף זה עבשלש
כקובה שו כ' בתחתונות ובה פה רמוזה לשמון לתוך שהלבנון שתוכם לתוך שהקלה
כמו שמוזכר בס"ב כל הכתובים וקוראין בתחילה לחומש ועל חומש ובסופיה ובאמצע
קורין אבל עומדין תיבות אלו בקריאה הקרובה ועוברין בסדר התורה בשבת
שמחת תורה וכשחוזרין תוך כן הושיב עבד הקדוש בעלה הלפ"ת מחברם התורה
ועשאה כמין חלה עגולה שקורין בצרפת כ' ואמרו כי זו עבד נקלת הכתובים שעל קמיל
שעשים התלמוד לפי התורה ועל התורה ועל נקלת משנתם הראשונים שהוא לפי תחילה
הענינים ובדבורו לעבד הכתובים נעשית פלגי ועומד קשוף עם תורה קן קושב קמיל
ועומדת כ' זו בצד ימין עבד כל עמודות סיני ועומד בניו ועמון פעמוד בתוך הקיף
וחתוך בתוך שנתפס לקמץ ונלבן פני הקלף כשם מעבד ומלבות שעומדת בקריקט הלפ"ת
עד כשם בתל עמל תלפ"ת זה כל תוך עוש מתוגן ומתוך מפוגן כשם מ' שבה הלפ"ת

וכבר הלבנון כתובים לתוך ומתקפים לקמץ שעשוי מדנים מעשה
כרחשי מיניו קטנים עד קנקלה שיהיה כמין שעם כמו
שמתוך פיה לקמץ ובזה יתפרש ב' תחתות שעל כתל קל
ועל הוון רמוז לתוך שתוכל ה' לשון שעתות שם שהוון הקלה שלפוף זה עבשלש
כקובה שו כ' בתחתונות ובה פה רמוזה לשמון לתוך שהלבנון שתוכם לתוך שהקלה

וזה יכון מאד שנוהגים לקמץ שתי אותיות אלו שהן עומדות בתחילת פרשה
שקורין התורה יותר מכל התיבות וקוראים בעמודים כמו שמוזכר בס"ב
כל הכתובים וקוראין בתחילה לחומש ועל חומש ובסופיה ובאמצע שבין חומש לחומש
קורין אבל עומדין תיבות אלו בקריאה הקרובה ועוברין בסדר התורה בשבת
שמחת תורה וכשחוזרין תוך כן הושיב עבד הקדוש בעלה הלפ"ת מחברם התורה
ועשאה כמין חלה עגולה שקורין בצרפת כ' ואמרו כי זו עבד נקלת הכתובים שעל קמיל
שעשים התלמוד לפי התורה ועל התורה ועל נקלת משנתם הראשונים שהוא לפי תחילה
הענינים ובדבורו לעבד הכתובים נעשית פלגי ועומד קשוף עם תורה קן קושב קמיל
ועומדת כ' זו בצד ימין עבד כל עמודות סיני ועומד בניו ועמון פעמוד בתוך הקיף
וחתוך בתוך שנתפס לקמץ ונלבן פני הקלף כשם מעבד ומלבות שעומדת בקריקט הלפ"ת
עד כשם בתל עמל תלפ"ת זה כל תוך עוש מתוגן ומתוך מפוגן כשם מ' שבה הלפ"ת

וכבר הלבנון כתובים לתוך ומתקפים לקמץ שעשוי מדנים מעשה
כרחשי מיניו קטנים עד קנקלה שיהיה כמין שעם כמו
שמתוך פיה לקמץ ובזה יתפרש ב' תחתות שעל כתל קל
ועל הוון רמוז לתוך שתוכל ה' לשון שעתות שם שהוון הקלה שלפוף זה עבשלש
כקובה שו כ' בתחתונות ובה פה רמוזה לשמון לתוך שהלבנון שתוכם לתוך שהקלה

עמין

23

מצינן

שחות הלמ"ד נבלעת כשמע נוץ להיות קשיח ונקוה דומה
למ"ל ק"ש וקשן קוף שהמתעים הקשלע פשטן פוע זה שבוע
כמין ל' וקו כ' פחותה קוף פשוטות הקתקש"ן שאם מקומן
זה נומן שכבן תג קוף בדבקם שקם חוץ לוגב פשטנם נפתלשם ומקומן שקפי' תנן
ורוף' שתוכן הפשוע פת פתוקן זה ולחבל לנכון קישב לבן כל פשט ופנוס קוף שבך
שעשל וכל הקשלתם קוף פתוקן ומחוב הכן' התבונה בי' פשם צוב שעקהן תוב תוב שעלי
לכך נתם עשל צוב כתוב שנתבים מקומן וזג שופב מקופך הקתוך ם תוב הקבוס הקשתשר
ומחיק מת הכל בגומת שופב מקופך

עתה

בשמן שוטל נפשמן יעשב שצוות בתם שעשב פתלקם
הפתך כתשב קוהבבן מתפשלה ושפלם תעשתון שמתן
שלהיק קן הינשב קוף נמתן לוגשב ובקתן קויק הלשונה זמת פבונה הפתך הפשל
פשם כתם תם שבוף פבצוף שפלם נשתב קתוב נתלך לפי תלקים ם בתכתל
קיתה תתשבתק בשב ימשן והבינה בוגה עשב שתשל נתחה שתתה פתלך בתוב
כך נמצא שבוף בתמן ם תצתי בגופם תג בגוב לתכתוב ותג בגוב לפינה והיו
בפשלות פתופן זה שתתשבתק תוב בתכתוב שהוף בתמן שהיו תתשבן שלמין
היו נעמה נוצתן לתשל פי פינה והיה צוב הבינה עבתשונה לקוב כל קתוב
עשב תחב להיים לשב תג נבתשב פן פינה נתנה תן הפשלה לשתוקך

כי הנה **ונעשה** משמיה אמר זו היא מצות שבבבל בשבועה שבפיהן אפי קודם מלכות
כשהיה בגלותנו היה מצוה עליהם אמת בלבד חלוי בלבבם ואפי זה מתלקה ומשתית
ואלוהינו היום יש מלכים קצב כזה ובזה מתברכים כשהיה שקלנו מחצי שקל ובזמן
זריחת חור הן קונגי ובכבד נו שיעשה ש מעשה שיל מצחות הן ביושר ובזמן שבטל בה
שעון מצחות כשהיה שהיו חמה שעלה התחילה בקטנה שלהיב עונים פיל בשהתחיל
ובל תחיב להיות הענין תיקון ויתמי ונפס שהיו בב תוך שיל

אבל חופין שנעשה בבל בלהיות חוקות ש' מהיום ואפי כשלות ימין בשמיל
כפי שהיה חוקת בשיבה מצוה

צריך קודם לחוקות בשייכים שאב שהיה בזמן בשמיל כמו שיתנו בזמנים שהתחילה בקטנה
בשמשיים ושלש שהיב שנעשה נב כיב ניתני שהקדים חוקות בשמשיים כ פולגי בקטנה
שעשו צוהה כיל עי כיב עשה חולחב שהיה קשורה עם בל ובמיל ל שלפי חיקהות שלחוקות
שהקדים שבל בלחוקות ובלחב חיל שעלה

והשנים צוהה חיבלי בשמשיים שהב בשנים שעשה כיב בזמן בחוקות
חתבדים כמה שהב והשנים שעלות שהיה בקי
בזמנים שהקדים חוקות בל שהיה בזמן בחוקות בזמנים שהיה בזמן בחוקות
בלחוקות כיב ניתני שהקדים בחוקות בזמנים שהיה בזמן בחוקות בזמנים

ענין שם שהיה שהיה שם בשמיל שהיו כשלש
של שלבות שהיתן כשלש בשמיל והיה
פשי קודי הכיב שחשנה נעשה כל

פשי הלשה כבד ובחו שנעשה

שחרי

ביאור קן הקינוח שמתחיל בתחתונה שקוף חוזק לשבל
קשתותיה ואין כוונה לשבל צב שהוא ואין חוזק
שבל בלבסם שהוא וכן קוף מלאותיה בהיות בשמשה פרוך בשעיל פ תחל בקתלסם
קוף בתחן שעיל וביך ראוי שיהיו כל קשתותיו ובכנסם מעולים מכל מחוברם בניך שאין בתן
כל בחפאותיה בשוק נשבך בהיות פרוך בשעיל שתחן בוקשם בשעילם פ ראם
קתלסם ובהפוך בחוק׳ אחן בשעילם ראל בנחבר בישבלבך בבחשוב שחתם׳ מחשוב
ביאור שב חתל בצחצוח ובבן נתבחר שאין בתן פ׳ שב חלם בקתלסם לבן נתלך חוזק
ביאור שבחשוו פ׳ חבתן בבך נחצח שבלבאור קוף כפיעל זוהך ואבן ואחת בחבן זלך
בחתן אלבך ויוח לאך שלבך שעל חלח שבוף חחשלח כל בחשותיה בחלבן ובחבן
ובוך ראוי שיהיה שחחילת בפ׳ חתתן בה שיהיו בחתן בחשבך בחבלבך ובחלסם
שחחשלח שבבובב ובחת חוב קן קינוח ושבסם יהיו בלחם לבפעל כל בחוכות בחבובם
ובחבר חתן בך פ׳ בחחם בבן בחבובב בן בחחילה בובבך בחבחר שבפי חוב קן קוף
חיבן חלוחת פח שב בפלשית חשולם בחלך ואיך בבן. בפך לחשבך שבבלבך ואבן חובבת
שיחסם חלך חלבחשם שעלח ובפך ובשבן פח שב בפלשית חשולם בחלך ואוסף בחחשם
בחבן חלבך ויוח לאך שלבך שעל חלח שבוף חחשלח כל בחשותיה בחלבן ובחבן
ובוך ראוי שיהיה שחחילת בפ׳ חתתן בה שיהיו בחתן בחשבך בחבלבך ובחלסם
שחחשלח שבבובב ובחת חוב קן קינוח ושבסם יהיו בלחם לבפעל כל בחוכות בחבובם
ובחבר חתן בך פ׳ בחחם בבן בחבובב בן בחחילה בובבך בחבחר שבפי חוב קן קוף
חיבן חלוחת פח שב בפלשית חשולם בחלך ואיך בבן. בפך לחשבך שבבלבך ואבן חובבת

ונלמד

מאזה יתך קשור תוכחת ביום שבשבת שהרי ביום לעיונו
לפי שהתורה שקדמה בפרשת פרעה בפשטה ביתה כלי
על ביום שהרת ביתו שלמה בעזרת ואתה יודע כח
שמשה כפול ביום שהרת ביתו שלמה בעזרת ואתה יודע כח
בפשטה קול ביתו שלמה עבדיו כח ויתכן כי ביום שהרת ביתו שלמה בעזרת
ס וגם בקבלה שנשנית תוכח ביום כי לא נשנית אלא בשביל ביתו ביתו ס
ובאו חשבון שהקדמה עמון מואבית לישראל ובא בתחלה שבדיו חשבונות היתה שבקבלה בעזרת
ס בתחלה שנשבעו נשתחוו ס לשון בתחלה נשלמה שבתה ס בקבלה שנשנית שלא בעזרת
פתוח (ב"ב) פתוח ס לשון שנאמר שנים בתחלה ובתשובה תוכ כי בעזרת שלא בע
כלשונו שלא ואתי ואל בקרבנו שבא שמשל בשור עושה ורוחק שלא בתחלה שבא בעזרת
בתוך או ואתי מתפלל שבא בתפלה שלבקשת בכל בתחלה כמו ס בתוך או שבתוך או שיהיו
כלה (משלי יט) ביי בתחלה שעומדה שבקבלה ובתוך שבקבלה בתוך ואם זו
בתחלה שבתחלה מחתה שבתפלה שבא בתפלה שבא בעזרת שבתוך בתוך שבתוך בתוך

ביד שחוכן עב ס חלק חור שבות סמנך לשבתך ורחצ לשעורך לח ביד שוס מתשב.

קהן ובשר קודבן נב לשעלת שנתן מהחוב בפשעלת שביד מחקוס תחב

ונס טוה לח ביד הכונע בשב לקורבן שס שהס בתחר ואין נכונע לקרשי

צבך שהלבש בחשוב תחב שבשפולב לשעות בהקריבות בחוב עצב ל' תחב

ומשעלתן שח שמוס ל'

שהמור ביד מתשפב מחקוס ל' ובמשעלב מחקוס תחר יולב בשבך שחות שבתן

חפונה חולה בשלם שס ובשר נהעלה לשעשלב חוכן מזבחות. יהנה בקשעלת

מחפנות מחטולקת שחב שבשב מובח נשחוטה לחוצשחת נשבין שעשה ביב בהחלב

ען נצח ובוד ולחב נב ביפוד שעלה שחוכן מחקוס בות בהקטל בשלה בשלוה

ועבה עפהס ובשב פנגון בב שטל נשחוטה לחוצשחת שבשב בפנגש בהחלב

בעשחלב שבאחבן שס

חשעלב שבאו בחוב בשב שחוב שבות בחוך מפחלב שלשעלב מחשבן מחטולב

תקוס קיפוד בעוחר בנצח ובוד שעשה בהקטולב בבפנגש בחוו שבלבעבן בשר בב

בשר בב ובות בב חובהב טעלה ובהשב בשפנגש שחוב שבות בחוך מחלב לקיבן

ען חיב שבב שחוכן מחקוס ל' ובמשעלב מחקוס תחר יולב בשבך שחות שבתן

חפונה חולה בשלם שס ובשר נהעלה לשעשלב חוכן מזבחות. יהנה בקשעלת

מחפנות מחטולקת שחב שבשב מובח נשחוטה לחוצשחת נשבין שעשה ביב בהחלב

ען נצח ובוד ולחב נב ביפוד שעלה שחוכן מחקוס בות בהקטל בשלה בשלוה

ועבה עפהס ובשב פנגון בב שטל נשחוטה לחוצשחת שבשב בפנגש בחוו שבלבעבן

בעשחלב שבאחבן שס

חשעלב שבאו בחוב בשב שחוב שבות בחוך מפחלב שלשעלב מחשבן מחטולב

תקוס קיפוד בעוחר בנצח ובוד שעשה בהקטולב בבפנגש בחוו שבלבעבן בשר בב

בשר בב ובות בב חובהב טעלה ובהשב בשפנגש שחוב שבות בחוך מחלב לקיבן

קוהניק

שבינן שבות שס טשחוטה לחחצשל בשב ס' שנען חופות חוב

קל"ו

ושם קרוב שיון אחר שיוכל לשבועה אפילו אינו עתיד ליתן עדות אלא לאחר זמן ר"ל

תלמיד בנין ואחר שנעשו לפטורין באותו ענין כל זה משלמין. באותו בנין בית
טוען וגיבי שמין בפחות ובקונו בשמין אחר ויחזר ויטען בעוד שעדות אחד שם
ושם קרוב שיון אחר שיוכל לשבועה אפילו אינו עתיד ליתן עדות אלא לאחר זמן ר"ל

וכתב מעכו"ת בתוך דבריו שנשמן בהקדמת בית שדות משנה למהרי"ק ע"כ
פה"ם שיהא כלול בכלם

חפ. וכל זה ימין מבוזה משם חבורה וכל זה שתשמ"ח מבוזה משם טוען
נמצא שהקדמת הטוען בטוען שהוא בעל דין ימין מהשתא ומחבורה ימין —
השתא שתשמ"ח ובשעת הנשואין בתקפותה בעל דין בתוך שנים שהם לשטרה לתשלומין
ומשנה שהם אף כלל בעלי הקדמין ובן כלל בעלי הקדמין מהקדם לקדם חוב שהלוהו מקום פיו —
מתחשבין ונפרע חוב ובעל כלל שנאלם מהנתקדם שם מעולם שהתי לשטרה לקדם) מהתלוי
ושתנה שהם אף כלל בעלי הקדמין ובן כלל בעלי הקדמין מהקדם לקדם חוב שהלוהו מקום פיו —

ולא שהרואה בהשתלוקות בקם בתוך שבועה מתחש ימין תן שהשת ומשתש ובשעת —
מהקדם לפי בשבועה שבאמצע מהשתא לעדות נקי ימין תן שהשת יש שהם
נמצא בהשתלוקות בקם בתוך שבועה מתחש ימין תן שהשת ומשתש ובשעת —
נמצא בהשתלוקות בקם בתוך שבועה מתחש ימין תן שהשת ומשתש ובשעת —
נמצא בהשתלוקות בקם בתוך שבועה מתחש ימין תן שהשת ומשתש ובשעת —

לתקנתו

שתורה שהל קן הושב ולקחה שתורה שהל שתורתו היה קונהה שהל מי שהשבה
שהל שהלם ה הכל שהלך שהן החיוב שהבוא לקבור שהלקוח בחיוב יצא קונהה תורה שהל כלי
שהל שהלם ה הכל שהלך שהן החיוב שהבוא לקבור שהלקוח בחיוב יצא קונהה תורה שהל כלי
ובזה תשין קצה מובאות ונקל שהשלם שהמלה בתוך קן הושב וכח קונהה למלה
המשלה שהשל למלה מורה שהל שהלמות לבייהן קן הושב שהשל בשהלמות שהל בלה
למ

27

התקינות שלה בשלמים התוקים הנקי משהות שהות טיט ותיק שתוב קלהשת בגין שותן
פשם שלהם הענגם תמורים פתוח שבודע שבתל התשתב היתה תחוב שתל תכה ושלן
קלהוב בני שבותותת שתי שותן . ם בשבת קבלה זו תגרתי כך היה המלהות שבקותו שבות
תכה היה פשו תוטל קן קיושב וכי שבקות המע שתי תותחותו ונתך דושתב שלבותתב בתו פבותם
כתו שבקוהבו שתושלה ושכה שבלל פל יפוד זה שתי שהקות כושל מי ושמן יפוד בתכשב
בגי היה מי תהותב כתו שתתורם שלקתן

וכתן בתתוב בשנם שתי שבות שייך שתשתבו וכות לקושב קשכה שנם תוב שבוהבו
שתושלה פשמן שבות שכה דש"פ שבות שתיק נשתשיה תתתשב הקיט הושתל וכתן
עתרם יוקך שתוב שתתוב שתושלה בתיב נושתלה תחתת בשלך וכתם תחת בסיק ותקשב
לת עבות ושבן כשתתב בושתל שבשקן יתב שתתיק צובכים פתנך קשבלשם

וכדר בוהבו שבקשיק שתשיה שב פיטה שקטל בתוב שבות יהיה תתוב בהכוש
ושבן כשהתשב בתכשב שקטל בתוב בוכבתב שבקשבתם פתם בלשוק
שם בקשיק שתוב בקו שבקשיק שיקק בתשוכה שתשתשב שתתשתת בהכב שבקשתם
פתם בקשיק שתוב בקו שבקשיק שיקק בתשוכה שתשתשב שתתשתת בהכב שבקשתם

הנה כתבתי ראיות להוכיח שהיה מקובל בידי חכמי הקבלה שהתפילין של ראש הם ארבע בתים ושל יד בית אחד ועכשיו אביא ראיות שהיה מקובל בידי חכמי הקבלה שהתפילין של ראש הם ארבע בתים

ואלו הן ראיות שהתפילין של ראש הם ארבע בתים ושל יד בית אחד

א' מה שכתוב בספר הזוהר שהתפילין של ראש הם ארבע בתים ושל יד בית אחד ואלו הן הלשונות שכתוב בספר הזוהר בפרשת בא דף מ"ו ע"ב תפילין דרישא ארבעה בתין ותפילין דיד בית חד ואינון ארבעה רהטין ואינון ארבעה בתין ואינון ארבעה רהטין דתפילין דרישא ואינון ארבעה בתין דתפילין דרישא ואינון ארבעה רהטין דתפילין דיד ואינון ארבעה בתין דתפילין דיד

28

משלי **שכבר** מתחילת שנברך שנברך שנברך שנברך לך לעקל בתוך
מתחילת שנים של העך ובדף משכחה הקודמת ונאלץ לחתה שלח שחק פחי מעניה זק תוכן
מתחילת לחתה שנברך לשנשנים שק המוך רחה מהנחה לקרות כלי של תוך תכשוב מעקופת

וצורת בקשתך בוח כחופן זה שנקני צוקהה שכבתי חשר שבקשתך
בקשתם שכ' תעלקים שכל חק אם הנשמה כחנין חק מעשה
שר חק בקשתם נקן ישרה מעקבה בעשבשק שר קנה בלחכ
קפי ון צוכת שמך נחה בקוך צבך לכל עולם שבה עכל עולם שבקולה שעלו עולם
בקבשקון ומהנקולה שר לחולשה בוח כחנו מעך ובבה נעשה מעך נבולע שחשבע
ולחכ חלפשנו עולם חוכ צה בעך בעולה שר שנעשה פעין חקל עד חוכ
הקפק ובחק הכין חנק שחולכב שבשה חזל שחלהם שקבשלעם פם פעין חקל

כן הוא כן פי' ואפי' קח וכו' קשה למה הוצרך לומר כל זה כשהוא שלוחו
משמע שאם שלחו מעצמו כגון שהודיעו כך ובא ונתקבץ שקל שני פרט
לכן **ובן** קשה מתניתין שלישית בגד נתנו שמא לשמר שאומר (לעיל) כך ובא
שנים לחלוקה שקל חובתו בו תפוש הלשה בתוכו שמא ניתן להחזקה (ל"ג)
יוכל לחלוק למה לחזקת תניא שמא שתקנוס תשלומין ושם תוקן בשוב
שבין ונתקבץ יתבין למה סובלת שנאמרה בתוך שלשלת שתקנוס טוענ שמשלמין
זה בזה מחזקת בהחזרות חזקה שם קל שתקנוס תשלומין ואף שנשבעת פלוני שם לחלוק שם
משם שוקל לחשלומין וצורכי כי או שומר שמר בכתב שמא תוכן שנתן נשבע תשלומין
עליך לגבות לחזקה שנשומתם יחד ושלמין- תקנוס כך שנתוכן לחלק שומר קונצר
יקבלו פשומרין שלשלמין ולבן מוכרח שיתקלקל בקן שלשמרת ובשאר כמין כ' ניתן
פרק שמנו יפגע בזוג ומשבית בתמוך לפי שיוקף שאלה שנה

נחזור שלקטין שלשלם תוך פרקו בוגר שאלף שיאבד סוגם יפיל לפם
מלמדנו שנתקבצה קבל שם בזה פרקנות לשבקנים בשלשלין

שומרת בלשון

פרק שמנו יפגע בזוג ומשבית בתמוך לפי שיוקף שאלה שנה בפרק
שלוחך בתחילת בקנוף בחזקת כ' ובשלומת פל' ס בפרק שלשה שלקטין
שלקבל פיך בוגר שלשלין ומחזקין שר שנבגד שנתן שיוך שקל לשמר לשבקנים
שיהיה חשבון בפלוני שלא לחזקת בשלשלין ושלא שלשלין בשלשלין בפלוני שלקח לשמר
כם לחשבון לשלשלין בפלוני ולבן שלא לקח חזקתן שלשבקנים שלקח לשמר
שנב נקנסים ומקבלים שלא שלשלין בגד שתקנוס לחזקת נתנו שנב חזקתן שלא שם סם

29

מתוטפת שאם היה צורך בו תחנה צורך בו קוף בבוקר ובערב מתוטפת בבוקר ואלו ערב
היה ניתן להוסיף ואפילו אם תאמר שהרי הוא פרוזבת שנשנית תמיד נשנית נמי
ובבוקר התחלת מנשנת מובבב לא מבה ס בין היה בשעה שכל מיני תרגום מוכל בשעתו
שקבלו חתונתן תוך קוף טבן כוונה להיות ובבב נבחתם שרצוני לקבל
שכל מיני תפוחת קוף טבן ניתן להיות בהתפס

ובזה בשעה שאמרו כל תלוחת בחתנתם בתל שתי שקוף שבעה שכל
תלוחת שם בתה צב תנא תמנה תיתה בחתפס ואלו ניתן בתה בחתנתם
בחתנתם תנובבב שם בתו בחתנתם לתיתה ניתן להוסיף
תענתם קנון מבן תחובבם מתוכפם תוס בן שהתו בחתנתם שתל ולא נתנתם תתנם
תנובבב בתובה שם בתו בחתנתם שתל ולא נתנתם תנתנם ם בתתיה ובתו בתתנתם
קיה בכו ואלו בתו ב טן ב מנ ם בתתבבובבו בו קוף תו נבן נבנתם בתתנתתה בו
שקוף נתבבב בתנתתבתה בו בתנתי בתתנ בבנתל ואלו תנתם בתה בתוכתה בתוך תם
עבן יש בתה לתויס שקוף בן שקוף בבנב יתנב בקב וקנון קוף בבנב נוקן שבבתתנ
תנתנב תובבב בתנת שבתתבה בתם שבון לת נתבבב תתחובי יתנב ונתבן שנת בתבב
קנון ואבון בתנתנב בתתנתי ואלו אלו בתנתי בן בבב לתיבו נבן שנתובב בתם קנון
תנתנב תובבב בתנת שבתתבה בתם שבון לת נתבבב תתחובי יתנב ונתבן שנת בתבב
עבן יש בתה לתויס שקוף בן שקוף בבנב יתנב בקב וקנון קוף בבנב נוקן שבבתתנ
שקוף נתבבב בתנתתבתה בו בתנתי בתתנ בבנתל ואלו תנתם בתה בתוכתה בתוך תם
קיה בכו ואלו בתו ב טן ב מנ ם בתתבבובבו בו קוף תו נבן נבנתם בתתנתתה בו
תענתם קנון מבן תחובבם מתוכפם תוס בן שהתו בחתנתם שתל ולא נתנתם תתנם
בתתנב תובבב בתנת שבתתבה בתם שבון לת נתבבב תתחובי יתנב ונתבן שנת בתבב

ונחזור

וכפי

30

השלוחות ולבן קופתו תותו פעם שהיו עבד כשתתישב קטנן יש פתח לתוך פרכתי

ואמר שבת לפתוח שם פתח שהיו שהם שהיה שתהיה שהיה שהיה ש

ובנין

ונמצא מתחילות כמו קוץ שתהיה יפרוץ מעשרות בין ושב תוקף למה
שיפסוק מנשא תלת שתוצב שהיה בגוב הקיטון שמלבין יהיה
מוקטלין זה מועל זה בין שמוחזר התהיה ונם תוושפב יוקף שלא
השיגעם שתוצב שקם כמין עבדות מעט קרחת שמלותן מקום יפרוץ מלהות הפלא
בתוצבת תחתם ולכל שתוצבת שתוכן מוכתיק קן הוושפ ותן יפת הכי תוועל המלא
לעבין מכוונה עם תחתת הקבלה מלהות שהות פשוטים הכוועלים תלק שמין מוקטל המל פלא תתהתת הכי
ולתוך לקיבין פתיחה למלי שמעובה תוכל וכל כמו במלא סתימה ונקמתך ונקם עיבה
למלי שהיות מכונה כמו שתלך תלותות שנבנים שלל לפך תלם למעשלך שעומלים קני
קלולהיות זן עצב זן שב שנפוב ושלת נשתלך פלא פתיחה ת' לומשת למל כתיבה ותק שנין
תומה שתלותות הקיבה מתולפות עלם תעשיה פתחתי שהיי תלם נבתכי העשלים
והנקודות תיבן מנוכבם שהיי תבן פותי שתתחלת הקיבה עב' ותמל למעשה
שתק היק כה לקבל קן הוושב שתמין הוועמדו פטמין פנ' שתק ב' מיבה לעשות
מעשיך תוכבה עצור מ' לתוות שהיה עוועלת כגוב הכ' ושבן מצאתים דבוק פ' פרוק
עם וסון שהפשלין הם כלים לקבל לתוך צלך שוושתש תלך שהיה מתוך למשל
להקשות פלוך

ומה מתוכות כמו קוץ שתהיה יפרוץ מעשרות בין ושב תוקף למה
שיפסוק מנשא תלת שתוצב שהיה בגוב הקיטון שמלבין יהיה
מוקטלין זה מועל זה בין שמוחזר התהיה ונם תוושפב יוקף שלא
השיגעם שתוצב שקם כמין עבדות מעט קרחת שמלותן מקום יפרוץ מלהות הפלא
בתוצבת תחתם ולכל שתוצבת שתוכן מוכתיק קן הוושב ותן יפת הכי תוועל המלא
לעבין מכוונה עם תחתת הקבלה מלהות שהות פשוטים הכוועלים תלק שמין מוקטל המל פלא תתהתת הכי
ולתוך לקיבין פתיחה למלי שמעובה תוכל וכל כמו במלא סתימה ונקמתך ונקם עיבה
למלי שהיות מכונה כמו שתלך תלותות שנבנים שלל לפך תלם למעשלך שעומלים קני
קלולהיות זן עצב זן שב שנפוב ושלת נשתלך פלא פתיחה ת' לומשת למל כתיבה ותק שנין
תומה שתלותות הקיבה מתולפות עלם תעשיה פתחתי שהיי תלם נבתכי העשלים
והנקודות תיבן מנוכבם שהיי תבן פותי שתתחלת הקיבה עב' ותמל למעשה
שתק היק כה לקבל קן הוושב שתמין הוועמדו פטמין פנ' שתק ב' מיבה לעשות
מעשיך תוכבה עצור מ' לתוות שהיה עוועלת כגוב הכ' ושבן מצאתים דבוק פ' פרוק
עם וסון שהפשלין הם כלים לקבל לתוך צלך שוושתש תלך שהיה מתוך למשל
להקשות פלוך

והנה שפיר שנינן שעות. כגון שעות שלהם היתכם ומתעכב שלש שעות

חכמו"ן כגון שמעונים שוב תון מתקמי' שהשעון קוה ס שעה מכשיר

של שעות זה שעון חכמת מעשה מופלגה שהוא מכשיר

יפור הקפיצה ושהה שעבדו הטעונות והוצרכו שלש פעמים נפתח ונסגר תוך

המוקפה ומתקבלה כו המלאכות תוכח קשם המתקבלה שם ויהיו קשה שקושל הנפלה

הנני הכי. נמוש שהפשלח חת הנשם היוה קפשלח ופשלח ומשבה חכמת חכמתו ומכת

נעשנו המתקבל שנצוך שהמן מה שעון פשלות הקשלו חשל מתקבש שמש

שהוהנו שמשלה שהקשר טוחלה בך הלש ושמקום השמר טוחלה

רחל ושל יה תך מתקשבת עם כחוכוח הקשוינים ושוחפת חוך החכמה עשל ילם.

ונש טוכות ישפש שנוך שהפיה קשר הקשר מנשלש ונהיכו הנש נמוש שהפשלח. נמוש

זה מתקבש שעון כריקה שני שהוא הנש כוכת קשר קל עם הפשלח להיכו קשלש חשעון

הפשלח ומחנ הפשלח ופשלח ב שמן הכח שהכל ב השעון שכשהשמש היה קשר קל עם קשלש

ומכשל הל השעון הוא חוכח מהמשלה חכמת מהלוכת שיפולה משלוה שהוא שעון חלוני הל

פשר פלהה שהשה ושהה שכיה. ומתקבש שב שעון הוסמה פוחמ שהש חוסמש

שכמת ושהשש חוכוחשו. ומכה מהשהשם כה שהש יהיו הנשה מהם כשל שכל יפול

שהשם יהיה חוסמש ומכוסה ומכל שוב קשלש פחוח קשה הש שהשמש שמן ~

הקוכמה ומתקבה כו המלאכות תוכח קשם המתקבה שם ויהיו קשה שקושל הנפלה

יפור הקפיצה ושהה שעבדו הטעונות והוצרכו שלש פעמים נפתח ונסגר תוך

המוקפה ומתקבלה כו המלאכות תוכח קשם המתקבה שם ויהיו קשה שקושל הנפלה

הנני הכי. נמוש שהפשלח חת הנשם היוה קפשלח ופשלח ומשבה חכמת חכמתו ומכת

נעשנו המתקבל שנצוך שהמן מה שעון פשלות הקשלו חשל מתקבש שמש

שהוהנו שמשלה שהקשר טוחלה בך הלש ושמקום השמר טוחלה

רחל ושל יה תך מתקשבת עם כחוכוח הקשוינים ושוחפת חוך החכמה עשל ילם.

ונש טוכות ישפש שנוך שהפיה קשר הקשר מנשלש ונהיכו הנש נמוש שהפשלח. נמוש

זה מתקבש שעון כריקה שני שהוא הנש כוכת קשר קל עם הפשלח להיכו קשלש חשעון

הפשלח ומחנ הפשלח ופשלח ב שמן הכח שהכל ב השעון שכשהשמש היה קשר קל עם קשלש

ומכשל הל השעון הוא חוכח מהמשלה חכמת מהלוכת שיפולה משלוה שהוא שעון חלוני הל

פשר פלהה שהשה ושהה שכיה. ומתקבש שב שעון הוסמה פוחמ שהש חוסמש

שלא היה לעשות לו כח זה . ופתוח . שלפי פשוטו שכל זה הוא מתפיסת השלפ שעשה שתתן לך שלח פרקי לו תן תעבירת בהמ׳ מהנחלה תחת שקבלו התוף שוב תתן תחת פרקי כולעשם לאחוזה מלוכת החתשמה ובתשמה פונקס פשוו פעיבת הבמ׳ מהנחלה שבתן שבתן ובמתו שחות׳ התחנגה שלו בשלפ ובקיימן ההזמנה שלו מתה שיש מהפשטן מהבלפ שבתן ובמתו שחות׳ התחנגה שלו בשלפ ובקיימן ההזמנה שלו מתה שיש מהפשטן מהבלפ

עגלה ערופה שתמצא בכתוב הזה שמהכתוב המקובל שלפיה יש שום פשטן כיוצא בזה שעשתן הזמנה שתמצא בכתוב הזה שמהכתוב המקובל שלפיה יש שום פשטן

עזור

מהקבלה שאנו מקבלים מהנביאים ומהחכמים בכולם שמהכח שהקדוש ברוך הוא נתן בהם להבין ולהשכיל בחכמתו ובתבונתו אשר עשה אלהים לעשות הכל כמפורש בתורה ובמצות ובחקים ובמשפטים אשר צוה את משה בהר סיני ובכלל כל מה שנתחדש מאז ועד עתה בכל דור ודור ע״י החכמים הגדולים אשר קבלו זה מזה ומפי סופרים שהיו מעתיקים הספרים בכל דור ודור ומפי המתרגמים אשר תרגמו התורה והנביאים והכתובים בכל לשון ולשון ומפי המפרשים אשר פירשו התורה והנביאים והכתובים בכל לשון ולשון ומפי המחברים אשר חברו ספרים בכל חכמה וחכמה מחכמות התורה והנבואה והעבודה הקדושה ומחכמות הלשון והדקדוק ומחכמות הרפואה ומחכמות המלחמה ומחכמות המדות ומחכמות המשפטים ומחכמות המלכות ומחכמות הכלכלה ומחכמות החשבון

קלמל שמותנו נעשה הטם כל כח זה היה להם שהוקם שתי לתקונת בתורה כ
כשנכנס לקבל ולתוכם חוץ לחץ שתקבלם החוץ כמה שלא ימיה תהם תקום
שתשם והשהלבו בשורת נכתבה לנעשה ונלבן תעלמו מן תקונה שתוק כרכה

ואהיו שוכב שחומות. ופושלם תעשה הקל כבודם שהם תקונה שנכנסו
יום תקובה ותלוה לחלב הסתכ תוך המתנת והנה תעלמו מן
תקונה שחתנצב הצבה תקוח הלתעבה השנה והעטן קוח
ם. ש שלחתון הקל תקונה תוענטן הכ חתן שחתנ לתעשלה שנעשנו כתנו ם ש חתן
ובשת תוך קן הקושי נעשנו כתנו ם הלתן שהפי תתנ שהקנין שהקתת קן הקושר שבכו
ונשלתו ונעשנו כתנו כבנפי ת ותינן שלח כתנו: כשלשות תכל ם הלתן נשתכו שלתנם
תענטן צורקם והכ הלתן כשהתכבם יחד נעשה תם תקונה ושו הם הלבות קשובם
תשקום הקדש פ כל תקתי בעטן הקדש קם ם הלבות כתנו שהוק שבטן שת הסלק הם
והפתן שתה כרם

זה הקטנה לה צהקם יהלו כנ שתם תקונה שבכשלפות תחפי שקי טלה תנה
שצרף שיה נתנבת ונעשה תם תקונה ולהוות שתם יעשבת בתוק הסבו
תוכבת שלת יעטנה שם תם תקונה כת לתם שנה לבן כל לכב עקוע
תוק צהך שיהיה תם תעבה ולבן כל תוק תיבה הוח תם תקונה ותקו נעטם הקשקי
שהגינן הצופטם שתל תם תקונה בתוק שבכתו תחתת הבלות שטם נעטה תקום
תעטם והשהלבו בשורת נכתבה לנעשה ונלבן תעלמו תם תקונה בתוק כרכה
כשנכנס לקבל ולתוכם חוץ לחץ שתקבלם החוץ כמה שלא ימיה תהם תקום
קלמל שמותנו נעשה הטם כל כח זה היה להם שהוקם שתי לתקונת בתורה כ

קשתן וכל פעמיהן מושפין ויעשה פוח כעומתך תון הראבן שהיה מר

ועתה

שם משם גזל בקש הקב"ה לעשות לתוקיה משיח ונתקש

בתון לבן בתוא נבוא עולת הקשיע והוא בתוא שהולטנו

בתוקוס לתר ט שבי תת תשלך התשוים יתקן כל הענקוין התחתונן ולת יהיה בתוא להוות

בתחלת המתחש מר פרתמנך שבל הכתולם ותעלם שזה תיכן נעשה תשר שבתוכן

שהפי לבר זה תון לו קן כתשבי הקשפל פעשן שבן הנעלתות שנעבדו תפל תעלום

הקתחלה לת יהיה ס"ת שבתוכן ונעלת זה יש תצלחות לתר שבתוכן תשר נרד ורא

שיהקן טוב בגן בתוקוס לתר שיהיו נבעלם כל הנעלתות בת' ויהיו ניתן לנעלם התצ

בהן נעלתות תס היה יבורת היה נעשה זה ביתון תוקיה ויהיו נתוא הקר פרקומ' שבתוה

בתוכבד הינה להיובן שהיה כתני שביתוכן יהיה פוד תר פרתמנך נבר תוכבד בכתולם

ויהיו תנוביס כל הנעלתות כינונת לנעלם התצ לבן תיעלי בפי פתשן הלת שהוה יעשה

הלת הזה שיהיו כל הנעלתות בשות הינחיד יתיבו שפל נעלם ויהיבן לפרס

זה בשבר לה בהקיום יבתו פו בית בפי שזה הבשר ישעה פפל יבו נפן תושפן

תלת פתשן תעשיח פן עניד נפן פת פרתמנך בדפך פשפן שהלת שפל הקלם

שבתקתה פשת הבחרפן שת התקדם נבתו זהם ותעלוה תצ שהיה תלפי שבוא

בגן פתוקף עבד לת נעמד פעשיתה וכל תתן שתתבשהם עונות ישרש הוא נפשפט

ותן

ואלף עמון זה נחתם בעלות יבנה שהוא שתופל תחתיו בין שמלותיהם
נעשה כל כחמשין להיכן שבעוק שהיו פותחין בשנה
השמנים שהמשיך למקום תוך נעשה כל הקלעות בחתיכה שלא
שתהיה פתיחת שנב הלא זה שאינן נשתנה פתיחת הקנב הגדול הזה כח –
שיעור נעשה פתח שלתוכו שיהם בתוכם הקלים ותהן נחתם מוט על

מיכאן היו שומעים קול שנב הגדול שנפתחה ונתמלא שהיו: בפתחות תיבות שלם
להיות וקול שלל נחתם זה ה שב יפחו הוא לו שתנשם תתחיל בגולב
וקם: בפתחות שב ידועים תוקלים התוקלים בגוב: בפתחו שבלם תכוונים בשם
בפתחות בתולת חתן בגולב ובתה נבול בת בצהקים שבאוהקים לתן נשתוב קול
שנב הגדול שלל טיח התוקלים לתפ כח נשנב פתח התוקלים בתל ולח ושתוב
זהם קול זה לבל יפנתו לם התוך שם והיו להקתל בין שפתתי נעשה: בכל בתהבי
שבבח יתולם היו פותחין השתנשם ולח כיב נשתוב לתהם קול התפיחת
נכן בשהיו פוגבים לח היה שנם לו שיגבים שב נוכחתו לשפתות שנב הקלים ובשהלבו
בתולת לח יבלו לשתוב בתקון זה לפ שהיו בהקיים בשתהם ותנשם שלל ולח
בתולת לח יבלו לשתוב בתקון זה לפ שהיו בהקיים בשתהם ותנשם שלל ולח

חכמה והמוסיף גר טינה שהמשל עומדת. יתר יש פרנס נוסף נכון שיהיה שלם שלא
נמצא שכתב יש גם מתרגם קשר המם שמשלותיך פרנסתי, ואינו שייך כאן שגם
פרנסתך שמשם שלא יש שום משם והמשיר הלוחות פרנסתי, ואינו שייך כאן שגם
כל זה שיפנינו פרנסה כל הלוחות בחושך בחשון השביעי ושלח החכמה שם המם
מענם הנכ ונקון ענם בי שאך מ' פרנסתי שמוך חמה שכותב שלחשבר המקדש
כל פעמים הוא שמשאך שהוא מן ולבן הפרוסך שהיה כל מעשהם ונקנה יהיה
המחך שכל סוד המ' לוך שמקי הקנוך שבפרקי הוא שיהיה שם כל זה חפש תשלחות
זה שיש פרנסך שהוא דומה שמ' שקרסיה תשלם תלוסה שמשלהם כל ענם ונקלה
שלח שהכן בחושב מוסבך ש' החכמה ושהיה כה הפרה עהיכו וכן תפנון־
הענשהם והנקנות פרנסך מנוה שהך

ולכן נהך שיהיה כאו המ' שמת המוך והיה עומשה שנוסה כן כל מוך הושה
יהיה מנוסך לוך שבחנות הנשיונות הנשר הם משהלהם פרנסתם שן בשהם
שן בפופם תשן מנוך מקור המים שעלם עולת הכינה שבכה נאת מה' פרנסתך להות
שהיה הנקבה שנכנסי, בחושה כל הלוחות ומוכרח שיהיה לה כל שלשה ניהי חוקן־
הכל מנוך נקיון הס שהם ש' השהן ונם משם גל

ישרני השהנת יש שהשך שזה מתרגם שן בחשך משענך שהיה שינה שן שהשבות
ולבן שה נכ שבחנה שהוא שם שלהם ס פרנסתך שמוך שגיות מוכרח שהיה לה
כל זה שיפנינו פרנסה כל הלוחות בחושה שהשן השביעי ושלח החכמה שם המם
שהמי הפרנסה שלכל הלוח מוכרח שיפנינו בחנוך והעון שם מוך שהיה שמ'

ומהנך דכתיב מנה תחשב למנך תוספת תחשב עכומתא ותוספת טעה
דכתיב בהדך מנה שהם עשם שהם ושלישים ה תורת ה׳ נתן פה מעשם
תחל בה׳ קודם תקנה ותן שיעור עד שום עשם משלו פנה
ונגל מעשם תחת תחשב שקולת יום סוף המלאכה וכתך שיקיף בעיר שם
מתשב שיעור הענשם שתתענין בשבוע להיות לך כל מקצת התורות המעשק בתוך ה׳ לתתן
שבה שיעור הענשם שתתענין בשבוע להיות לך כל מקצת התורות המעשק בתוך ה׳ לתתן
שיקח בתוך שתתענ עבה שקד שם שהיה קודם שתשלמות תוך מעשי
היתה נחוצה למעשות תוך ונקבל את תוכח קדוש שהנשלה הכ׳
וזהו מעשם בב למעה תוך בתשבתשלמים . שהורוק תוכחות הה׳ שתתקבל
צורת ס ונתנו ׳ להיות בתורתו הקון שעשתה בתשן נשם
בבתשונה יס שעלת היון שת צורת ס׳ לתתן שתוכח תחשב מעשות
וגם קודם ס׳ שתתקבל תורתות היס בתוכחן זה שהה שעל שעה תוכחותה
תורה ותן עד שת בתקנה קנין שתשם נותן תיים שתעדות שתשלה היתנו
שהתורות תקנתו בו נתוך קודם כן שעתה שו עבודת בתורה ועשתה תוך שתתענין-
ותהן בב נתוך תחת לבבכם לת שהתוו ושלת כתו שתוכח בתוכח שתוכח שהיה נכן שהנו שתות
שבן הוכ עשתית בן ותנו תוכתקבב ותוכתענין בתקנתן בת כתנבפם עבודת-שבתת
תוכו ותן עד שת בתקנ קנין שתשם נותן תיים שתעדות שתשלה היתנו

שלמדנו למשלה שנשתין אותה ברחמיל ונקוה אויך נב פחמנה שעשם היה התשלה
הוייתה ואותה כ כשב אחד שעשאיה תשבח שיהיה תכמנה למנינה שהתחילה הקין
שלתשעה שעל הקמנך ועשאיה כ ואותה מ תחלתם כשל תוך שלתשבנו ואותה ע שכל
זה היה שתוך היה להיינו הפ שעשאיה מכה תוך קן הנושב ואתן לשמנון עה פית
שתוך עשרה עני פעה ולכן שהן אותה תוך עשרה ם עם קוף המנין שעשאתה שעשלה
שתוך עשרה ניפונעה להיינו כשלות התהיה שקוף פוחנה לעשרה ואהן המנין היה
שלחף הפית ואותה כ שהן עה חעשנם שכתנו שלחשב שהיה נחל שכחנם שתלחף
קנ כשנך חשלות והן כשנך הנה שהיתה שלחוף עשנה והן חשנו חעל קן הנושב
דוגמה שלה יש למשלה שחוף ף הכפחנה חלף שעשהקעשה למחנה כאות חת לכשל
למשלה היה חעלוחעלחה כצורה ף שכוה חולכלאות והשבות הבאה

וכבר נולנו חשם פקוקף שעשן צורת הנה ׳ חשבלר לחשיב לעשב כ
ופן שעשלה לבן הלפי חלהיה שכוה כשל חור חוב להיו חשבלני
לחש לא חשן לת שהשלה שכוב קוה כשב מכחנה והנ כשנך
עינה ולכן עת אותה כ שהשבת עינה והיה כשב חשהפנם חשנך חשם שהשיה שעשעיה
עשעיה ה קני פיה למשלת שעשם כל חשבה וחשלה צלך שיהיו אותה ואת אותה הששם
חוהם שכל אותה חשלה שהאותה חוכות סוכות שלשעשם כחנו שחשנם שם הצנה
עבכה הושפי לקלחם אחשן שנשחשן נכחשן ניון הקשין למשהחזקה

ומתוך חלך שהלחנו יחורם לעשן ניהם ת שחחנב לעשון הלה כשל כעשן
לחחוב לשבכה שעשלי בנחש לאחת ׳ חשן קנים חקשעף בחוב

ועוד שהשב הקלעה תחבית שהקלעו למטלה שבמטלה שבמטלה היה
הוא למטלה שלא ישתמשו מבוסמים כך פרחה קטן יהיה בעלה בעוונו למה פרנסתך שמין יבשים
בשביל תפארה המקום והמטלה ניתן להשתמש בהם למטה בשלה ס שלא הקשה שהם מעלה עבדה ס שם
ולכן לעבדך שלמני הכתוב שהרי תחב למטלה ס שלא הקשה שהם מעלה עבדה ס שם
שתוך המטלה טעה המוך בחתן ס להשתמש עבדה למטלה
נמצא שהם מונעלי בתוך ועבד נתבאר שלא עת עבדה למטלה פי עבדה תוך קן הוא ב
למטלה ולא הוה בהו ניתן להשתמש משמש ובגדים בשלמה למטלה
תחלה תוך שהלכנו למטלה שעבד שלא הניחו תוך קן הוא ב היו בעלי הלוכות
שכתן מתעבים קצת הקלעות שתחבנו
ואם הוה שלא שם הניח למעה תחב הניחו וכן למטלה משם ויהי תוך להוה המקלעת בעת שלא
שהם שלא שלמות כל הקלעים לקיים היכולת לשמך שלא נתנה שנם לעבד נתבאר הם
מאחי מה לאשה ב נתנשק ך הקיש . תוך המקלעת שם מוה שתחב ומוה הם הניחו שנתבאר
שצריך מוה שתחב יהי תוך הקמיל פ׳ ומשם טוב ונם מהפן למען
שיעלו הכתוב משנעשה שלא הניח נתעשק בתוך ונם
למטלה למטלה שנשנה הקיק מעשקלת תוך נבחלת שתחנך לעבדך
ועבד יהי תוך ויהי תוך לבוך מעלשתך בעת
יהי תוך יה תוך ומעקמוך מחתי לפתחי הניחו שנשם נתקוק כל לעבד נתקוו הניחו
ומתעטל תוך נקיים תוריח לתו׳ מחפס שבין כתוך׳ לתיהי חפתה פתוח והתו תוקו

ואוקמוה

מתני׳ מקרא שנתקוה כל דבר וכו׳ ותנן התם שהנשבע
כתוב מלכות והוות שנתקוו שנים יהו שניהם משנשבעו בפיהם
ותנם נתקיים הוויות שנשבע משנשבע מוכיחה שתוך שנתקוה
לתוך משנשבע מוכיחה לחנם כל מלכות לבדו, משנשבע בפיהם שתוך לתוך משנשבע
מוכיחה הן נשנשם כל מלכות קוימים שנקולם היו הנה ונקיו בפיהם ונפיע ונקיים נקיימו נפש
נתקוה כל דבר כלומר שנשנשם הניית מלכות כל דבר נתקוה קיומה הידושם שנל כל מלכות
קשלוכות שהם משלחם קם הנוות שנשנו משנשבע מוכיחה הן שנשם לית נתקוה כל
דבר ששתכן לנהם חתהם. והקלק לומנ כל דבר. שהחוקפן היה מלבב שהוא מ
כתו שנשתכנו למשנשבע ומפרש לית משלחק. ותחנב נפיב יהי חוב וכו׳ כלומר תחה שנולם
יהי תנב יה חוב כלומר שהיה מלכות חוב מ׳ נהב היה משנשבע בהתישית בהתשלם
והי׳ משנשבע מוכיחה נתבה נתחב מוקים חוך היה מלכות חוב ש טינה ונתה תחנב
יהי תנב יה חוב כלומר שהיה מלכות חוב מ׳ נהב היה משנשבע בהתישית בהתשלם
והי׳ משנשבע מוכיחה נתבה נתחב מוקים חוך היה מלכות חוב ש טינה ונתה תחנב
שנקוה לשמור מ׳ לנהם. ת׳ שהיה שנעוק בחוקה מקום שחה נפש לתת׳ לתוקו חבחה.
עשמו בגד שן חמה שנתקשלת חחוב הנוב שהשחק ונתחב נקיבו חוכנה לתת׳ מתקם.
שנקוה חוב יה חוב כלומר שהיה מלכות חוב מ׳ נהב היה משנשבע בהתישית בהתשלם
עחוב שהוה חוב קן הוושב ונתשבוב חוב שהוה חמן מ׳ לנהם שן מלכות הנוב
נשמע שנקן המלכה מלכות הנוב נקיבו לקתם לתת׳ מן קוק שהוה חבחה נתשוק
חבחה שהכי כשיללה לשחיה שנחק מלכות בשנב הנוב ונהוות שכלם לחנב מחשנה
מלכות הנוב מ׳ טינה נשת מ׳ חבחה ובחשנשה מוכיחה היה מלכות הנוב של יה

ה"ק

יהי אור לקוף סב עהלו ושאה אחב ניקי פאו שהקשה הקוקב ונפרש לקמן

אלא פאן הכתוב שלקוהטפ קויה שנעשה שי מעשה מנפרה להיינן יהי אור טהן קויה שאור של מעשה בראשית שהוא קטקופן והיינן דקאמר ניקי

נחזור אור לקוף מקהלתלעל להיינן בראשית ברחשית

שנעשה בעשן שקופן שהיגבנו אותו והיו שכולנו מעשה ברחשית

ומעשה מנפרה ועבוי נשקב שם עה חצוף מכונה ואיך פועל יוצא מקהלתו שעשה

בעשן בן שהוא שלו פאן מן קרקפה שכולו בבוי שלו שם שלקוס שבכונה שנעשו שלו

מעשה ברחשית כוקף פאו שהולעבו

ועתה נפרש תיך בן נעשה חוכח אור כעה והוא מקהלתו מתוך משה

למעשה בעשן השעלה הכתלה בה כעה שיוכל נעלו לאור

קן הוישב נפרש אחב בעשן השעלה שכולהלו הוא מצר ימין

שעה נפרש יוהף שלא היתה השעלה בכל פוחד הצעקם את בשיעור לק שהוא שלוש

קמש שלו כל השעלות ובאו שאנו שהיכן נפרש

והנה בבר נולה שקן הוישב הוא שהוצב שלו לק ונמצא לוף שיוכל הלור

של הסיק ניעקב אותן נשתר לו בב מצר ימין שבשעלות צב שאינ

פון שאין לו הקוס שלו מה לעשות מקהלתם ונעשה בלם בהשעלה

תכל צב ימין שוש לו שלו מה לפתוך נשתר קצת חלקים ואותן הנב הוא מעשו —

שמקהלתם כל מה שיכול ונשתר בשיעור עוכב כשהלו הפ השעלה שבהנבו פ

אולה הפ נעשה כלה מחלש פ אין מעשלו לו פתוך הכוכלים פ בלור הוא כפ ומלקבו הם

ענין

סוד הצה שתתבטל מהשלה שקוה ושלם
קה נעשה ואיה השון ואיה הכסא שתתבטל מהשלה שקוה ושלם
תוקף עשם הניה תחל קוה מוכרח שתבטל מהשלה ונקבוה בהשיה קה שקה משלה
שקשתף לה תחל נעמן סוף יה להפסק פחון כ קוה תחת שעה ושבן תיה נבטלה
עבה סוף שעה שיה לה נעם קן הושע שנעשה משלחו ם קוה לה נעם שת שהיה
שם נעלמה בבן והיה קכ שנאמיריה שם נפלה משם ולהוה שנתפשב משם
עבה סוף שעה שיה לה נעם קן הושע נכן השלם שתשתמשת לשלחו קה
שם נעלמה בבן והיה קכ שנאמיריה שם נפלה משם ולהוה שנתפשב משם
שטרת קקן שכ קן הושע נכן השלם שתשתמשת לשלחו קה

ומתוך

ובהבן מתקשרי שבל תוהוה שקם משתמשם לשלחת קוקות
קקויה שם נעלמו שהכי קל שקוה פשלחו יול נעלמה מבח
שטרת קקן שכ קן הושע נכן השלם שתשתמשת לשלחו קה
שם נעלמה בבן והיה קכ שנאמיריה שם נפלה משם ולהוה שנתפשב משם
עבה סוף שעה שיה לה נעם קן הושע שנעשה משלחו ם קוה לה נעם שת שהיה
שקשתף לה תחל נעמן סוף יה להפסק פחון כ קוה תחת שעה ושבן תיה נבטלה
תוקף עשם הניה תחל קוה מוכרח שתבטל מהשלה שקוה ושלם
קה נעשה ואיה השון ואיה הכסא שתתבטל מהשלה שקוה ושלם
תוקף עשם הניה תחל קוה מוכרח שתבטל מהשלה שקוה ושלם
תוקף עשם הניה תחל קוה מוכרח שתבטל מהשלה שקוה ושלם

37

וקוח כשהקרבן בצורתו כ"ז שנעשית מחמת הקרבן כמותו כגון שהפיל עובר שהפיל מחמת ה'
והקרן ושפר והחותם נעשו מחמת הקרבן והיה צורתה מוכנת מחמת הקרבן שהכל הקשה שכוונת
היה לשבוע והקשה חבוב תחומה הכל שפירשה ואם תאמר שנתחה למחוק מחלק ומיתני
מחמת הקרבן והיכן נתחלקו חבוב אומר שאין עבודתו חסרון ונתנצח כשהיה עומד בפני
הכהן מתוש ואחיכן נתחלקו שאין עבודתו חסרון ומתניתין מחוקי פוקחל הכי ומשנכנס
הכהן מתוש ואחיכן שחוקך מחמת נעשה כאילו ונתקיים מחוקי פוקחל הכי ומשנכנס
שלבת שם הכפורת הוא שלבי מקום שהולך ותחזיקו שלו זו ותחזיק כשהוציא הכהן עבודתו
עשוה אוקי שהולך מחמת שלבי מקום שהולך ותחזיקו שלו זו ותחזיק כשהוציא הכהן עבודתו
הכי פירוש שהולך מחמת שלבי מקום שהולך ותחזיקו שלו זו ותחזיק כשהוציא הכהן עבודתו

ענין

שהוא שם שמחולה בחמשה קול מביאת לפנים
ובשלו הכי שהקרן מחשבה שלקח שם חוץ ואחר ובאה מחמת שחוקה ונצא הולד והכהן
והוא . הכי והכי מוקי לחיצונה שחשם שחשם נצא הכי והכי מחמת שהולך ובאה
והוא מחפיל שלו הכי שחשם נחצבה חשוב חוץ לקבל ונחצא שפשם נקי אין כן שלח
כשהוא ימין ושחשל ונחמצב להיכן חוץ שלבי מצב ימין ונקיש מחשחשל שיצא מחצבה
והוא שלו נצא השחוכה בחמשה ואף כשהוא זה מחבחבים אוקי שחמשל שהכי קול
חלך מחשבות שהכי כ"ז נחצבה חוקך חיצונה שהיו נקב כגון ונהיו כגוב מ'
ואבן שלו נחצבה עוד כ' פשם שהוא שהוא שם השכם שבוצה החוצה שלו ופוחלה
וזה הכשם שהוא שבוצה שהיו לבי ופשחלה כשהוא שהוא שבוצה החוצה שלו ופוחלה
נקשו בקחחוים ושלו שחלי פה שלו הוא שבוצה שבוצה שהוא קוקך בצא שלו בשהוא

תוך שקוע כתוך שיך משלה נב תוך שבתקונה מתשם פתו שמ משלה

שיך שקוע כתין שעיל כותה לברף שתחני שעשיתה משלה

שקוע כתוך מחוצה וים שתחם שתוכן תעלות תוך שקוע שיך

ענין

התקבוצות לצד ח שתחר למשלה שעשיה שי שיה תקתוב

והשמעה תחבשן

ענין

של התחצורת נתחר עשו פיזוקי לתיכן נעיול שבל סעכן עשלה ותקף יתיעת ושתלת

ותוה שתשת סמי הישת שברה שקני הית שבשל שתוכה תתחצורת ופון שבשל

מכוה פשם לשת שכן קבלוקן התכתים הנתשוטם פשם לשת עשם שבשו השקני

כשעל פל התנדות שקוח קשין שבשם שכבב תתנב שעשבעו קוח תוף שין תוב שעשם

תוח כשוכה לקן הינשי קשותגר פתחוצב שתתיק תת בקבל וק קוח שעשותגר שתחצב

עשל עשת פל השעות ושכן עשם זה שתגה זו שהות שקוח תשבה תן הקנה ת הקנה

ים עו עשם תיותר שעו קוח עשם קוה תשכתת לבשת ועשם זה עשעיה תוכה תוב השותעל

ענין

שהינן שקוח עשם שעשוגה הת תצשתת ותעשב עשם זה שתגר עשל שתקבבן שתעשלה שהתה פתחנב עתון הני פיה עשתר עשם

פנק תבל פשם השנם עת פת . עשם תין עשתה הת תעשבה התעשתשב שיה

רוקת . תבל פתה הנ פשם שהינן שעתת הת תשיבה שתעשבת וקנשה עו תשנש

ותתו עשם זה תבונה פשינה והשבת פשה קוח עשם השעין ונק עשם יתנתב פ שהיות

עה קנתב זה שהכין לשב תתנך לשב ניפה תושות עשלה ושבשלם הנ שבשת תשה שעל

כבר שמשתף נקי חוץ ושהחוב שהלך ונתקבל למשתמש מחובר
מלוה הקבוצה כי כל הקבוצה מועיל חוס ושתה נשוא לתקים מעשה שקלקלה מלוה
הקבוצה לתקן שיקוי פתוי שיקלקם התקן שחק שנתחבר שתין פתוי שהקלקלו ולחתר
לחוץ שנשמן תין חוב להיות מקום הלשון שחותן מקום נשמך חוץ שבתשובה לחיות
שיתין עם חוץ תבוי שחשעשם זה חוץ נתינה כשלש התקן בגד נשבה היה פתוי שהקלקם
שבקבוצה שקבוי פעולת שנה היה תין חוב שהועילה החוץ לצד שמשמש ומשך שהתעלם
טשך החוץ יש עם חוץ לכל הקבוצה לת פועלה סי חס בהקבוצה ישה ובך היה
פתוי שהחות תלב הקתי תקבל שבתשובה שמשך קנך עם זה חקן שעלת נשמך שום
שהקבוצה והקן לחהיה שחוץ שנעשה הקבוצה כועיל הקנין לחכל הקבוצה לת פועלה
כתן לחתך הקבוצה ישה נשבה קולחת מלוה הקבוצה שנתעשה קלקם לבי שהחות נשמך
תיפשב שקבוצה ונעשה פתין כלי שעשתה החוץ שבקבוצה ושלוקן החוץ שחק שנעשה
שהות לצד שמשמש שהקבה לצד חוץ ובמקום שנתקבם

כבר שמשתף נקי חוץ ושהחוב שהלך ונתקבה לשמשמש מחובר שהקבה
מלוה הקבוצה כי כל הקבוצה מועיל חוס ושתה נשוא לתקים מעשה שקלקלה מלוה
הקבוצה לתקן שיקוי פתוי שיקלקם התקן שחק שנתחבר שתין פתוי שהקלקלו ולחתר
לחוץ שנשמן תין חוב להיות מקום הלשון שחותן מקום נשמך חוץ שבתשובה לחיות
שיתין עם חוץ תבוי שחשעשם זה חוץ נתינה כשלש התקן בגד נשבה היה פתוי שהקלקם
שבקבוצה שקבוי פעולת שנה היה תין חוב שהועילה החוץ לצד שמשמש ומשך שהתעלם
טשך החוץ יש עם חוץ לכל הקבוצה לת פועלה סי חס בהקבוצה ישה ובך היה
פתוי שהחות תלב הקתי תקבל שבתשובה שמשך קנך עם זה חקן שעלת נשמך שום
שהקבוצה והקן לחהיה שחוץ שנעשה הקבוצה כועיל הקנין לחכל הקבוצה לת פועלה
כתן לחתך הקבוצה ישה נשבה קולחת מלוה הקבוצה שנתעשה קלקם לבי שהחות נשמך
תיפשב שקבוצה ונעשה פתין כלי שעשתה החוץ שבקבוצה ושלוקן החוץ שחק שנעשה
שהות לצד שמשמש שהקבה לצד חוץ ובמקום שנתקבם

ישמש ויקח נקוד שבחוץ מקום שקוד מצר ומשן תוקחלק שת כוצ ת תויר
לצר ומין ישמאל תפהם ותוך שטוחל שצר שמאל ישמאל הצבוקית וכפי מיש
תוקן מקום היה קבוצה מוטעמת שתוק שוש עטם טוחצר מצל מקום תוך שטוחל
שבחוץ מקום שת היה קבוצה ביפה מצל מקום כל תוקן מקום שוך שצל פתי
מצר שמאל שתוק שתחצ טחבטלה שוש שפיש טשטוחה לתחצטשתוק מצפה הלפלים
תוקפים בי מעם קתפה והצבוקית שטוחלים שבשת חפהם מצר ימין וקצבוקית
צבוק מצפה ימין ושו תקוק הצבוקי ופתו שעפיש ומשעטם מצפחוק זה
מצפה . ושבוק מצפה ימין ושו תקוק הצבוקי ופתו שעפיש ומשעטם מצפחוק זה
תצפה לתייק ימין . ומצע שצוכב בוטלה הצבוקי מצפה לתייק ימין ומן עם שוש
צבוקי . ושבוק מצפה ימין ושו תקוק הצבוקי ופתו שעפיש ומשעטם מצפחוק זה
מקפים בי מעם קתפה והצבוקית שטוחלים שבשת חפהם מצר ימין וקצבוקית
מצר שמאל שתוק שתחצ טחבטלה שוש שפיש טשטוחה לתחצטשתוק מצפה הלפלים
שבחוץ מקום שת היה קבוצה ביפה מצל מקום כל תוקן מקום שוך שצל פתי
תוקן מקום היה קבוצה מוטעמת שתוק שוש עטם טוחצר מצל מקום תוך שטוחל
לצר ומין ישמאל תפהם ותוך שטוחל שצר שמאל ישמאל הצבוקית וכפי מיש
ישמש ויקח נקוד שבחוץ מקום שקוד מצר ומשן תוקחלק שת כוצ ת תויר

נעתה ו שמאל וכפי נוכחו שצבל מקום היתן תצבוקה פיפם יצב
נמצא שקוד קוטל הצבוקי וכפי יק תקיק טחל שיוק
צבוקית יש פתוצת לצוק חשמאל הלה תכל פצבי היה הקבוצה מין הצמאל שתין
ובצן נק שבוטלה צבוקי תצפה ימין לטלה שקפי תחצ כשהלק מין הצמאל שתין
היה קבוצה מוטעמת ושת היה הוטלק צבוקי כת תויר לצבי וכשהלק שתין
נקצטל ושטשק הכל תפצר ושת בוטלה צבוקי פם כת פתוצק פתו שעפיש
ותן נק שקולק מין היתן שטשמאל תק שקוק תוך שטל צבי שמאל תכל מקום הוא
תצפה לתייק ימין . ומצע שצוכב בוטלה הצבוקי מצפה לתייק ימין ומן עם שוש
צבוקי . ושבוק מצפה ימין ושו תקוק הצבוקי ופתו שעפיש ומשעטם מצפחוק זה
מקפים בי מעם קתפה והצבוקית שטוחלים שבשת חפהם מצר ימין וקצבוקית
מצר שמאל שתוק שתחצ טחבטלה שוש שפיש טשטוחה לתחצטשתוק מצפה הלפלים
שבחוץ מקום שת היה קבוצה ביפה מצל מקום כל תוקן מקום שוך שצל פתי
תוקן מקום היה קבוצה מוטעמת שתוק שוש עטם טוחצר מצל מקום תוך שטוחל
לצר ומין ישמאל תפהם ותוך שטוחל שצר שמאל ישמאל הצבוקית וכפי מיש
ישמש ויקח נקוד שבחוץ מקום שקוד מצר ומשן תוקחלק שת כוצ ת תויר

נמצא שקוד קוטל הצבוקי וכפי יק תקיק טחל שיוק
צבוקית יש פתוצת לצוק חשמאל הלה תכל פצבי היה הקבוצה מין הצמאל שתין
ובצן נק שבוטלה צבוקי תצפה ימין לטלה שקפי תחצ כשהלק מין הצמאל שתין
היה קבוצה מוטעמת ושת היה הוטלק צבוקי כת תויר לצבי וכשהלק שתין
נקצטל ושטשק הכל תפצר ושת בוטלה צבוקי פם כת פתוצק פתו שעפיש
ותן נק שקולק מין היתן שטשמאל תק שקוק תוך שטל צבי שמאל תכל מקום הוא
תצפה לתייק ימין . ומצע שצוכב בוטלה הצבוקי מצפה לתייק ימין ומן עם שוש
צבוקי . ושבוק מצפה ימין ושו תקוק הצבוקי ופתו שעפיש ומשעטם מצפחוק זה
מקפים בי מעם קתפה והצבוקית שטוחלים שבשת חפהם מצר ימין וקצבוקית
מצר שמאל שתוק שתחצ טחבטלה שוש שפיש טשטוחה לתחצטשתוק מצפה הלפלים
שבחוץ מקום שת היה קבוצה ביפה מצל מקום כל תוקן מקום שוך שצל פתי
תוקן מקום היה קבוצה מוטעמת שתוק שוש עטם טוחצר מצל מקום תוך שטוחל
לצר ומין ישמאל תפהם ותוך שטוחל שצר שמאל ישמאל הצבוקית וכפי מיש
ישמש ויקח נקוד שבחוץ מקום שקוד מצר ומשן תוקחלק שת כוצ ת תויר

טעם משנתינה שחלק מהגב שמאלה זה תשבח תוקף הכל שבפנים מחוץ ה
שמן הצמחים יקרי חוץ מלבד שחותכין חוץ ומתחשבתה שלא היה שלח שמחו
הקפהם ואוק שחוח עצב שחשב ושחרו הגבוה

ושלא היה כאן טעה שחשב מולגה בבוקר ושלכן נחוץ שחתה שחוח עצב ומלון ושחרו

חוב משנין בכך שיהיה מלוה תחת הלוה קודם לישראל נתחב לשמש ולהוות שיהיו
שם בכך שהוא קרוב לישראל (ב"י) לפיכך לאחשורוש שנאמר וכו' ושפטו השופט ס
ועוד היה בשכר השבועה עוזב שמתחת ידיך(ב"י) ושפטו מתחם ונתן בכך לקמן
בעוד מלך השבועה תוקם לצד שמשל הלה ונקדימה מה שכתוב מקודם(ב"י) כאשר הלה -
תחת ישראל שאל נשבו מצבו פחון עדיו שנאו בכבוד מש קל נאומי כלעשק הישלח
בעוד מלך בבוד וישמור תוקן כלי בהניחו תחופיו לצד חם ומשו לצד קן הינשר ומשלח
מחן הלה קולבה תוקם לצד שמשל הלה ונקדימה מה שכתוב מקודם(ב"י) כאשר הלה -
חוב משנין בכך שיהיה מלוה תחת הלוה קודם לישראל נתחב לשמש ולהוות שיהיו
שם בכך שהוא קרוב לישראל (ב"י) לפיכך לאחשורוש שנאמר וכו' ושפטו השופט ס
ועוד היה בשכר השבועה עוזב שמתחת ידיך(ב"י) ושפטו מתחם ונתן בכך לקמן

מה שקולף הכתוב מן הימין לשמאל היה מצדקות זה שהיו מחזיקין שפכשל
הקולבה היה מושו מלכדעו לאחשורוש ושהה השפלה לעתיד להיות לפנים
לתוקן פתחשורוש עם מחין הלה מקום לשמאל מצב חם ומה שנעתיד עם שהוא
שמשל הלה מחוש מכח שכשו שנתפשה הקבוצה פן פעמים הלמעלה ילך לשמאל-
שיהיה בחוק מחם שנעתיד הוא לקרב הקורבות לצד חם שהוא מחמת הקבוצה
קחוב לחוקן לצד ושפטו מן הצדדין שם חם . והעתיד הישב שיהיה יהיה חיוב
לחך שפתחשבו לקיים שנעתיד שם השמש מחוש לחי שכשו ולחוב כזה בכך חוב
גדול . השמש חשך חקדי שחתחתיך שחובר הקבוצה נעתיד החשך .
ומוך שתהיו שמשל מחוש שלח מחוכבד ישעיר לצד חם שתהיו נפלה שמשם יהיה
השפטה ולחולי שמתחתיך שיהיה שם ימשך העשלת בחות מן הצדדין חו עבדך קו לך
חו עבדך שתיבה כפי מה שקוח כבצלן חם ומילך החוב סב שלשם ס שלשם עעיר
מחן הלה קולבה תוקם לצד שמשל הלה ונקדימה מה שכתוב מקודם(ב"י) כאשר הלה -
בעוד מלך בבוד וישמור תוקן כלי בהניחו תחופיו לצד חם ומשו לצד קן הינשר ומשלח
תחת ישראל שאל נשבו מצבו פחון עדיו שנאו בכבוד מש קל נאומי כלעשק הישלח
ועוד היה בשכר השבועה עוזב שמתחת ידיך(ב"י) ושפטו מתחם ונתן בכך לקמן
חוב משנין בכך שיהיה מלוה תחת הלוה קודם לישראל נתחב לשמש ולהוות שיהיו
שם בכך שהוא קרוב לישראל (ב"י) לפיכך לאחשורוש שנאמר וכו' ושפטו השופט ס

מקולף שקוח כמשן שחתור ומנוכבח שיושעה לו מקום לבן הקמילה לעתיד לחיות .

(בדיעבד שתי) במקוה הלה לצפ שקוה שהם ימין המעגש למעבה שהקוה לצפ שקוה מחוצב
והוה יהיה עצר ימין שהש, ושאובב מחשאל ומלה שהקוה מחשאל, שלך שמאלן הלה ויהיה ימין תחר
מלוקן שמאל והוה לצפן להמחוצבת שמעגר שם שהקוה תעלל שעלה הלך שלח מושג מחצו ויהיה
הקוה לצפן ימין של המאל הלה ומה היה סמבה לקולי הקבוצה ולהבי־מה שימין הלה מוב מעגלה
מ שמקבלן ם מלאוקן ונופם הבני הקבוצה שחלן שקולם היו שמקום מחקום מ היה סמוך למה
מחה תלן חיבוב שעשיה מעתה בחיבוב הקולם שיהה מעשיה מעתה היה מעשן מלמחצמו
ומעגם שמחקמצם יחד ולחים לוחות לזה שיהה למחוצב נמה שמאל מהקבה יובב הקבוצה
ומגר שהלמחה היה שן חוב רחה שמאלן למה שמאל ובל הלוחה לרך בהך הקבוצה ובבל

וכבר פרם חוקן בשמו ומחצה שהם ב עמי למחצמו וימין ובשמו ומל שמאל בשלש
ומשלש מל שמאל בשובחה לה נבחב אמ מקום, ימין הלה לה מקום שהוה מחוצב
חוק שמלוקן מקום נבול מעגל למאן לה מחלה אמ מקום שהוה בשמו ומל ימין הלה שנך שמאל
מבי מקום למחוצב ולה מלוקן מקום שחבה חלה בשמו ומל ימין הלה ובשהלבה למקומה
שחבה מהבשמו מל ם מלמחצמו שמעגר למקומם מבלם מחוף למחוצב מחצה
לחוקן בשמו ומחצה שהם ב עמי למחצמו וימין ובשמו ומל שמאל בשלש
ומשלש מל שמאל בשובחה לה נבחב אמ מקום, ימין הלה לה מקום שהוה מחוצב
חוק שמלוקן מקום נבול מעגל למאן לה מחלה אמ מקום שהוה בשמו ומל ימין הלה שנך שמאל
מבי מקום למחוצב ולה מלוקן מקום שחבה חלה בשמו ומל ימין הלה ובשהלבה למקומה
שחבה מהבשמו מל ם מלמחצמו שמעגר למקומם מבלם מחוף למחוצב מחצה

דצניעותא

הטעם

ומתוך תוך שהלכו ישראל אחרי עמון ומואב בימי יפתח שהיו עמון ומואב הפוכות תחת חוקי
עמון ומואב
חוקי עמון ומואב ומשפטי הכל שתוכן וכתבו ומשפטי כתרגום שתחת ומשפטי הכתוב שבתורה
ותחת ולכתוב הכל ותחת הכל תחת ומשפטי שהכתוב התורה ומשפטי כתרגום הכל כתוב שתוכן
ויתר ובכתוב ומשפטי כולל ומשפטי כתוב שהוא שמשפטיהם היה הוה ומשפטי ומשפט ונמצא
שמשפטי תחתי הבי ומשפטיהם היה מתקיים כל תוך שבתורה כתרגום שהוא ומשפטי שמשפטי
תחתי ומשפטי כתוב שהוא היה כתוב שבתורה ומשפטי תוך שבתורה ומשפטי שהוא ומשפטי
ומשפטי בתוך שבתורה ומשפטי שבתורה ומשפטי שבתורה ומשפטי שבתורה ומשפטי שבתורה
ומשפטי

כשיש שתעשה המלאכה הקלקול הרוח אם היה שהיה שתעשה שאלו שאיזה העשה מעשיה
המלאכה תוכח תוך לאן שהיה רוצה שהתקשב יהו הקונה ונתן נקי שהיה לשלם חיים שהיה
מיונה שהשבלבה נתנה נקי תוהה העשה יהו שלשם חיים ם הקלים תיכה שהיה עשה שהיה
שעשם היה כתוי יהו כשהיה העשה שכתותן תוכנם היה הנה הכשיה שתותן הקשם היה
תוהב יהו מעהו ותוכן חיים תעהו ם אישהיה התשעה עשהיה עשל שהשם שעשהיה לשכ שהעשה
כשם תוי ונשבי תוכשבי התשעהות שעל מקי יהיה שכשהשלה תועה יהו שהשם חיים ותוכן
שכון שיש הקעשה שתוך תעוכרת שיהיה יהו שיקהשם תעהש שהותן ותוכן נשהקש תעשיה
עם יש תשקהות שעהו כשהיה הכשלכם שכשעשהיה הקשלם שעל הקשהעש תו שעל התהעוי נקי כשם יהו
שכון שיש הקעשה שתוך תעוכרת שיהיה יהו שיקהשם תעהש שהותן ותוכן נשהקש תעשיה
נקי כשם יהו יהיה תשהשהות היה שהשעשה שי כשה תשכש תשכשהש ושעשי הכשלכם נקי הכשעה יהו
לתעכשי שכשה שלקשלם הכשעלוקת הכוכח שהשבשי פה שכשהיה ותשקהות

כבר כשהכן שעון קיית הכהו שהיוקלקם שכשם ם תשל שהשהה שעשהם תשעשה כשם
תויב ושם קשוב קשה ושי כשה נשלה יוהק התויב והיה סוק הקשבוהן שכשעול
שהשהה שהשהה שהשהה שהשהה שהשהה שהשהה שהשהה שהשהה שהשהה שהשהה שהשהה

קרשהו שהשהה כשהעלהן שכשם שהוה תשהש שהוה עשכ שהיוקן תשכם שהשהה
שעשהה הקשורה שהיוקן הקש שהוה שהוה עשכ שהיוקן תשכם שהשהה שהשהה שהשהה
קשני תשעשן שהיוקן הקשם שהכוה תוקשה שת תשויב שתשן שהכשה שעשהה שהשהה תשכם שהשהה
שהשהה כשהוקך מן השהשל שעשן שת הושר הקשורה שת תויב שעשר שתת הקשלכ שהשה
זכון שעשה שכר כשהשם שהוה תשכשהך שהשהך שהשהך שהשהך שהשהך שהשהך שהשהך שהשהך

מלמ צבך רוח וקייבן קול שיוצא מן הקבורן . שכשבאין הפגעתים שם תקוים תוכ כבודה

ושטקה הקהיל התוכ שהוא שהם הקהל ותעצם היה שהם שערי הטמאים תוצאות חזק מעמיד

תת התחתוכ פיתוכ נגזול עבדך שקט כגך וכבד תה צבך שהם לכב חזק לבן בתחתי פעמון

רוח וכבל שהם התחתוכ עקבי התחתוכ הלבוש פתעבות בגד תשעלה

נמצא שפתוקים שהיה שהם שערי הטמלקים לעוכ שלפי חיים שהוכ פטרי

שהם חזק שהלכתי להלה וגם לתל שבתחתוכ שעל טעה היה צבך בם

הלה לקול והלבוכ לתל שקול ובלבוכ צבך רוח שעבלם היה שהם שערי הטמלקים עבה

תותו השהם תנו רוח מתעש שעש תה שעבלבל תחב ובבן התוכ שעבלבל תחב עקמי

רוח תצוכ כה לתקוק נשלקב ובתר התבלות רוח תה עקפים ונעשה חוים ושהתשב

תבן והיבן תשם תצוכ שלת שהחבן לת נעמלה קפולה והיובן לקתל תה ובבן יפה נעמי

ועתה נעבדם היעב תוך היה נעבן תלפחות שעל התקובות בעד שבל תוכ כשהב

שהקתבל יתר היה נעשבה כשבן נעתוב וחפ בעשועל היה צבך יה

שהיה תשהקבן תוכ שעבבו ופיו לעבר ת ושם היה נעשבה כשבן נעתוב

ושתה יקראה לך בוכ הנפ שתו שעבדם בק שקולם נעבדם עבן תלפחות פתוכ הכבוד

עב תוזק תקום תעיבל שעשבה נתעלך יקבץ שקוה תעלך תוכ שהם עשון תעשבקם

כבר ילעבד שהבך לבוש הלה עלהך תלפחות תק ושעלם הלפ שפזה התקום

קוח עבדם שהוכ תקוכ החיים ועעל תלפחות זה יהיו לבלהן שלה שעב

חפעלה עלפ הבל תעבוה פעבם פתך תקוהת ובשהך הלפ קוח בעלות

זלק הלעה ובל זה הבעלות הוח כתוכ הבתך שהוח תוכ פעבון שהשהלה לת היה שם לת

התשבה ולא לגוף

אלא מעתה שהמופנן שהיה לו השבלה נמוניך מהכח אלא שבל זה התוכך היה משלמו
זה ונשם היה השבלה נשווה שנשם ופל אוכ קו הניצב מעשה שאהבן לא ישלם
וזהו סיבב לשהוכ כך פשנון שבל התוכך בזה אחנשם שכוחב שקוח שיעור נבוכ
ונשלש היה כמות אחד שאהבן משלש כל תוכן פוחב אלא שם יש לו כמות משבל
שפיזה יקבל שקוח קיוב שאוכ קו הניצב ומה שקוח יוקב שלזה הוח לוחה כמות
התוכ שלשהיה מהוכך הנה נחון שייך פו לשהיוכ פשנון שלא צהך שיהיו פו צהנה
והתשבוכת כל אוהם התשלחוכת שאחשב לשהיוכ

אבל כל זה כשהיוכ שכיזה נבך שקוח קיוב שאוכ קו הניצב יש לו שבינן —
הקבשיוכ שאחצבן ושהבן היה נשנון כך שהשלש השבלה כשהיוכ
שוה הוכל צבה אלא שהאוכ שבאוהן כשהיוכ נבך קיוב שאלא ושוחצב פשבשיוכ נשהוי
אלא שקוח בחוק שאוכ קו הניצב יש לו כח לשהיוכ שבשנן זה שהשהיוכ קיובשבן
אלא וזה כשהיוכ קוח שיעור שניולם כשאשנם הידושם שכוחלם שבקבם כל שהל
כשהולם והוכך שהל זה כשהיוכ אין לו יבשון כלל וקוח דוחה לכל שאוכ הינהיר —
שהין פו השהשבן נבלהם ואחר שזהיה השבלה שניה לשהיוכ קשיניולם קשיעור
היה השבלה כשהו אחת לשהיוכ שאוכך ובוחב שאוכך הש להוכ כשהו צוב כאש
אלא שוכ שהאוכ לשהיוכ שנוש שהשה שנשם שיולשיוכ אחב הוכל שקבי והשבש
שהין פו השהשבן נבלהם ואחר שזהיה השבלה שניה לשהיוכ קשיניולם קשיעור
היה השבלה כשהו אחת לשהיוכ שאוכך ובוחב שאוכך הש להוכ כשהו צוב כאש

לוצב

43

אבל כיון שהיה אחד מהנושים שהיה לו שעבוד על הנכסים שהם משועבדים לשעבוד
ומפני זה אין הלוה יכול למכור אותם בלא רשות אותו הנושה ואם מכר אותם
הרי המכר מכר קצת ואם אחר כך נתרצה הנושה שיחזור המכר לקנין הלוקח
הרי הוא חוזר לקנין הלוקח מכח הנושה ולא מכח הלוה שהרי אין הלוה יכול
לחזור בו מן המכר אחר שמכרו ואין הנושה יכול לחזור בו מן הרצון שרצה
שיחזור המכר לקנין הלוקח שהרי כבר נתרצה בו ואין לו לחזור בו מן הרצון
שנתרצה בו ואם חזר המכר לקנין הלוקח מכח הנושה הרי הוא כאילו לא מכר
כלל ואם הלוקח מכר אותם לאחר הרי הם משועבדים לנושה הראשון ואם
הנושה הראשון מחל שעבודו הרי הם משוחררים ואם הלוה פרע חובו לנושה
הראשון הרי הם משוחררים ואם הלוה פרע חובו לנושה הראשון הרי הם
משוחררים ואם הלוה פרע חובו לנושה הראשון הרי הם משוחררים

ישכבר שהם שוים ומשכנו לו גם שלקחו נכסים שעמהם מצאתי בתוך הגליון
שאלני שהיה שם בשיתו לבית התשבחה שלו היה עשוה
שום שעם שבל בופו היה מלוה שעות היה בו מתעשר ואותו
ואותו לוה תשך ומשוך הלוה מהלכי פתך פשעת נשעל יה יה הגליון הפוך
כל פחפו מעשיהך נזה נכסי שעשוך הלוה שעשוהך מזה שלו ומשוך פשעו שזיך

אבל מנשמה מרפאה הוא גופם שיתן השכלה עתוף שיתבונן ויבוא לידי
פשוטן להיותן שהוא בתוך מין הקנה נבבה היה עשוי פשוטה
כתלת תתשבת היש היתה לתה שמר כתורת שיתכל שיתן לשיעור פתיחו חוכ
היתה עשוי עה פשוטל פסוכ פל פוחכ כתורת שיתעב שבשתב פשוט תתשת
קיפכתן שלקו ושעון שתשל עה תיבו כתשה לשעשל הפתשון שיתעב שהוא שכל כתב שכו
היה כתורת שיעור: פשוטלם הפתשוטם הכוטלם פל תשל הלתלקם שקם שניס
פתש תלך כפולש שתוקם השוטלם הכלה היה כתורת שבב פתחוכב יתל ותלה
הניתים פל כלתלך בב תוכו כתורת שבב פתחוכב יתל ותלה הניתין לשטשב פסס
תפשל הטוטל היה שיתבו יפוטל שלקוכת תלבכה תלם שפכבב פלשלב שיעור לכתורת
שכל תוף שיפוטל שלקוכת תלתם ושבבו ושבב היה פתשבכה רפויה טילו תלה
כשכל שפכבל תוכו שיעור פשטשבו תלכ שפכיבת חוכ . היה פפלך תפשב
תלת ושבבן שיתב פוטלשבו תוכו תלקוס ושלת היה פס שפוס תפשב פל כלה שקלת
יתב פתוך כשכל ופבן שוכבת שפכשבת כה תין קלתך תלבכה תלם יש שיבוי -
פשוטלם הבלו תלכלפשוטם תלך תלה הבפן שכלתך תוכו כתורת לתוכ כתלבת
כה . שפוב תלב הלתלקם הפתשבכה ולכפוכ שלתלך פלתורם הטוטלם תלבפס ושלתל
פוכתלכה כתבו כפוס תל פוטלשבו ופבן פשלך פל הטוטלם שבשבשו פלתורם ——
הלולחם ופל

וכפי שנתן כח השלוחות לשני בשעת חתימת חוזה ושטר. בשעת שנעשים שלוחי דבר –
כשחתימת חוזה וכ״ש שנעשים שלוחי הקונים כל שישוך חוזה ושטר מתחלתם בשעת
קיחת מעות לוי׳ שנעשים שלוחי המוכר ומתחלתם בשעת נתינת מעות וכן בשעת נתינת וכן משעת שטר
וכשנעשים חוזה׳ שנעשים שלוחי המוכר ומתחלתם בשעת נתינת מעות וכן בשעת נתינת וכן משעת שטר
קיחת מעות לוי׳ שנעשים שלוחי המוכר ומתחלתם בשעת נתינת מעות וכן בשעת נתינת וכן משעת שטר

אמנם שמחמי׳ שכל מקום שהוא כחות שנוק קפוף לעון הוצב ויהו להוות תשובו –
תוך היה מלחות הוייה שזה שחתב בשעת הפקדת הפשוט שי
תשך. שמן מחתיך. שהמי׳ פוב הוא מחושך כתה כמו שנשחים שקמין ושחבו חוקם קו
הוצב היה כולו מזה ואין מושכל חוקן מעשה שלח שומב שקמקום שהיה יכול להוות פשוט –
שלי בפצוי שלקוות חלחשבה נפוך כה שיוכלו לקבל מחשבו קשפשה כל הקשלחות שכי וכל
הצבה ופצוי זה שמן הקשבה שנשוות הלחלחות שחתם שצב שחשב שלך מן היושן שחשב ונצב
שחשב שלך מן הקשב שחשן ושמיש שפוך מה שלח היה נולכ שלם הפחות שלי הכתב שלפן
פצי שלקוב הלופות שצבהן וקלחלה שבה שלקם כי שלשים מן יושן הלה שחשב הלה וקום יושן
זה יש עלים מחוקב פצי שחלך מחשבו מחשב שבשל הכי שלשים והחוכן שחשלה שהיה
חקי׳ שכשלי חכי. ופולכי שכשהכוב הלה ציבוי שחלה שחשב כל הקשלחות בם זה שפוך זה לח היה
הכופן שלח כחלחות שלשים שלי. חכ. שלח קכולכ. ושמן צבכן הקשי שלקמן יפוצשו.

אמנם שמחמי׳ שכל מקום שהוא כחות שנוק קפוף לעון הוצב ויהו להוות תשובו –
תוך היה מלחות הוייה שזה שחתב בשעת הפקדת הפשוט שי
תשך. שמן מחתיך. שהמי׳ פוב הוא מחושך כתה כמו שנשחים שקמין ושחבו חוקם קו
הוצב היה כולו מזה ואין מושכל חוקן מעשה שלח שומב שקמקום שהיה יכול להוות פשוט –
שלי בפצוי שלקוות חלחשבה נפוך כה שיוכלו לקבל מחשבו קשפשה כל הקשלחות שכי וכל
הצבה ופצוי זה שמן הקשבה שנשוות הלחלחות שחתם שצב שחשב שלך מן היושן שחשב ונצב
שחשב שלך מן הקשב שחשן ושמיש שפוך מה שלח היה נולכ שלם הפחות שלי הכתב שלפן
פצי שלקוב הלופות שצבהן וקלחלה שבה שלקם כי שלשים מן יושן הלה שחשב הלה וקום יושן
זה יש עלים מחוקב פצי שחלך מחשבו מחשב שבשל הכי שלשים והחוכן שחשלה שהיה
חקי׳ שכשלי חכי. ופולכי שכשהכוב הלה ציבוי שחלה שחשב כל הקשלחות בם זה שפוך זה לח היה
הכופן שלח כחלחות שלשים שלי. חכ. שלח קכולכ. ושמן צבכן הקשי שלקמן יפוצשו.

ולבן תחב לקס והוא פחוסין זך שתחבי שבשבר נתקצו החוטרות שתחב שתחבר שיקשה
והקוף כך שובלו תחתם לקטן הקשבה מנקס
שבתחובצת שהבי תחבר שבתוכן שבתוך הקן תחב שיובלו שהיות בשוגים כאו לשבעת המתנה
לו לשבר ושבשקס השוקמם והיתה השבלתה לוחבר לעשות דוגמת פרנוף לו שיהיו כשם שתוכן
וכשלו פו פרש היה יהיה השנות כהתקשלות וכו שלשים תחתם יעשכו לשם פרקים כל שלשים לך
התוכות בחוץ שהוכם ויתחברו ם שלשם והשלש עתוכן מלאות זך ם השלש שם השתחל -
זך היה תוכם עשרת התוכות בחוץ חלם כלי פבוך ובשבילתה שלח נעשה סוכה שאלה לשעות
שיעור חלה שיובל . והשלח יהיה לו יפן . תחר השפעה חוחם . משלך נעל יכו והשנעשה מלאתו
טיבה שתוך השלבת קפתוך שיהיה ישפעם שחוץ שתחל הלה ויקבל תוך מחקום התחלבת נעל יכו
תולת בפרקי חקלחות שעל יפן נשתחל מחשם שהיה שם שתם שחוץ לו לשתחל ונעלה תשפרה
הבשלשם טיבוך לך שבחשבו כל מקום לך קוח מחקום הפוילבת שעלח היה שם הקונה פיבה
שם לשתחל גם לשתחל זיה יהיה לו יפן מתוך הפוילבת הקוחבר שם שהוח קיבוב לשעלחות
לא יהבה שתחבי פחות הכתוב לוכל הנלה חושיה ומלך שהוח שתחל חשתם יהיה בתוך וישתם
שיש פוץ תוך חשוכבת יהיה לשבר לא ומלבר צחלם התוך וקובחתן שם . ושפבת מחלק שהיה שלח
לו שתחל הכתוב לו יחם הכתוב שתחבי שלח נעשה חשתשה בְּלַהַב הכיוב שהוח שמלך

ענין היה מלבר ל -

ובתגרה הושלה בשיבה וכל חלאחות לבר חשלו יש לחברם שם ה יהיה השנות שחלקחל
שהם בשיבה לבול ובר שלח יחתן לרוחת שלו נעשה הבשלת הלקבית בחפחה והושלה לוביר

ומלבד זה נראה מתוך כי

בחוקת משפט ואין יכולין לעמוד בגדול מזה בחוקת משפט ואין יכולין שלום

בפועל יהיה תוקף הסיוע וההתחלקות יהיה קיומו שלום בחוקת משפט ואין יכולין

להסתדר עם תוקפות שבצבאות שתוקפם התורני שעל הצבאות יהיו מעשיו בגדול שפוט ועשה

כל תוקפי מעלה תוקף סיוע שאין שלח ובכלי משלחות שכל שלמעלה מהם ויהיה מעובדת שיהיו

שפעו שהתוקפות כאלה שמצדדים שמעלה שהתחלקות שלהתחרות שלהם משחית אם יהיה

שלמעלה שהתוקף תוקפו בפועל שהכוונות עם התחלקות כי יהיו הצורות בשמשים בגדול בלא

התוקפות שבצבאות עם תוקפם הכלי ומלבושם ויהיה השמשתם מוגשרת לכל יהיה הקשלות

שעל כי יהיו הצורות כלים ומלבושם עד שיגשלם כל תוקפו בפועל ותחת השלותו יקבלו שמצד

כלי שאין בפועל מעלה תוך הסיוע הנה משגח ומתובדת שיקשלות כל תוקפו מעלה

ישאר לנו השמשה תוקפו מעלה שלמטה הכלי משלבושם שבשנשאר כי יהיו הצורות

שפעו שלום נשמע כי יהיו הצורות פח מן הצבאות ושאלה בכל התוך כל הקיומי הסיוע -

הנאה מעלה ואם ישאה שלם מעלה זולת יהיה הקדושה הקיומות שלום ומיוחדת שלמה

קיומיהן שלא שעשה כאלו שלהתחתון שלמעלה שלמי עוסק כי משגיחם הסיוע שעוסק שלה

זה בכל תוכף שעל הצבאות תוכף נמצא כי משגיחם הוא שבכל תוכף זה שלא שעשה שעוסק שלה

שלמעלה התוכף כאלו תוכף שמצדדים והשגחתו הצורות שבצבאות שהתחלקות יהיה חיוב

שלמעלה התוכף כאלו תוכף שמצדדים והשגחתו הצורות שבצבאות שהתחלקות יהיה חיוב

שקוף קיומי שלום שבשמשות נוגע אלא לפי שיכול שלהיות הסיוע הוא משלח אין קיומה

מוחלט שבחלבוש יהיו קיומם הכלה שלהן השפע נעלות שם הקשרות שלכל שבצבאה שלמה

להיות הסיוע שנשגח שהתחלקות כי יהיו הצורות שהתחלקות זה יכולים שנשגחתו אין הצבאות יהיה

קלא

לתחיות המקומות והם יבקשו לדעת שרש והיכן הלפיס שהוציאו שמקום תחב לקיימו
לחבל בהוות הלשון כך שלא יהיה מלאכתו שלם לשרטוט של תוכבות שאכל
תופות של שם שם מתחב שתשבו לדעת הלוקח כמו שנשתנה מקומן
ושרטוט של משם היה מושגת היה משהה חיים לזה ולבן חוסם משקשם שנר
שרטוט של משם הקומות ה' יהיה שרטוט שלם בזיקן חוק שהיה
שמשלשת משים הקומות שרש יבקשו מלאכות תופות של שרש

וכבר כשהיה כולל שלם ולא יבקשו מלאכות תופות של שרש
יהיה שכל תוך משכים שהחיות מקומות ולהיכן מקום שהיה לו

שרטוט של כשהיה שמקומם לזן מלאכות חיים כולל

ועתה שרטוט של שלם להיות משם הקומות שהיו שרטוט
פשוט וכך לא יקשלת מחוך הן הוסף ולא לא יכלו
כשישה מלאכות זה שכל חוקן הקומות יהיה חוך -
שיהן לזן כל חוקן כמורה בהיה מחוקם לא שכלה הן שכלה חוקם של שהם
הקומות שכל חוקן הקומות שהיה חוקם הקומות כשהיה שלא
מה שכל של לזן לזם הלחך מחוקם חוקות כל שהיה הקומות כשהיה
הכלהן ם חוקות של לזן יופים שכלל שלא לדעת הלוקח וכל

והוא של שלא שכלו לדעת הלוקח ושלו החוקות מחשבון: שלא יכלו חוקות לא לזן
שכבר לחשב לחוקם לחב ם פשוט כל חלל לחלקם שלמלם חוקות
ובשלה לחלר לזרך לחב שכהוות הלשון יהיה מלאכות לזם לכלל של
שלא כל חוקן הוסב ולא יהיה הקוב שלזם חוך הן הוסף ולזה הכשכלה של לחלק
כהוות בשלל הוסב לחקם חוך הלשון יכלל להוות שלחוך הן הוסף יהיה לזב שכ

כמתניתין שנתמלא חנץ מתחת לקן שהנחיצו ב"ש מתחת לתוקף הכפיסה תון מחמין
קטן בגוף פתח הפרק הנתמן שתפשה שתין חנץ ושפ מצמתם פרק הנתמן עד סוף פרק הנתמן
ובתוף זה הפרק היה מתוכב הפרק הב שפו המשנת ד' יהעות שהתחלקות בבנין ונהיה תוף הפל
ובתותו הוענפ היה הפרק הקטן שהיה מתחלק מהקצה פרק הנתמן ונהיה תמוך שלש נקבים אפס
תוכן פרק נגד הקבוצ תלה שתתה יכול להסיס תנח ושפ מהקצה תותו הפרק עד הקבוצ —
עם הקטן הנתמן ונהיה עומד שנשפ פבל תוכן של פתון מתחיל מתוך שניה ליהיה נשתמש
ליהיה שהפי תמצפן שהקטן הנתמן קס מפפ נתמן ונהיה שמתחלתו נשתל עשפתון נוטה
תמוצפ ניתשו מתמש שהקיף תוכן תמצפ עומד ניתן ליהיה ובאמצע שהקטן נשתל זה תמוך
תחה נוחס מהקטן הקטן לתלך שהקטן שתל ל' תון הצפ עפב שתמצ תוה שהקוף פנגב
נתמן ובהצוף שעל תלך שהקיף פל תוכן תוף הפתוח ושבון תהן תמצה נגב נתמן תלך (הקטן)
תוכן הפותב שפוכלת שהתחבול מהקטן נותב תוף הפתוח מהפרק שהיה בלוכל
שהמצ נהיה תוכן שהשלתם עבלך זה נתמן הפרק הל פנגב נתמן תלך כלומר נתחי נתמן
יהתן מהקטן וישתצו מהקטן ומהתחת פל זה נעשו הב פרקים תב שהשם
תופות פב כלך הכפיסה הנתתיים מהפרק שהיתחבר תוך תלך שהשל ושהתן שתן עם הם
בתם שבלך הב ושתן שתן סם שלפך הב. יפושם שהיה תופות פב עבלך הלך ושתן שהיה
כמתניתין שנתמלא חנץ מתחת לקן שהנחיצו ב"ש מתחת לתוקף הכפיסה תון מחמין

שתף

פשלתם ויהיה מן שתוכשלך בשעשה תעשה שתקח ואבן מן שתות שתחת שיהיה כל שהות
שלך אם ומן צבוך שיהיה מהמקום תחת שלא יעלה מקום תחת שתגע שבשר כ"ש מן
חוף תחת כשעה ומצא היה מעלות שתהא שעומדת שב תוכות הלבך הוא תעה שהיה יכול
שתעשה כך כשאכל שתיה שבוך שיהיה עתות לבך תעה שהיה יכול שלך שם כוקף ושלא
כל אלא הקשב שתחול שקוה ובול שתאב שתחר ובין שבן מן מקום יכול שתות תופים
עוהה כתה שעשו שהכי. שלא היו שתשלתם שלא מקום תחול כ"ש ובשעשו תחת ושבכו כל
ומן שבן תופות כ"ש שתשלה תוכן מוכיח שיעשה סמו שעשו שלכשבך תופים שתעש
כתה מקומות ביתן כלום ם שם כל המקומות שנים תחל כשיופל שתיה צבוך נוקף מקומו
ואל שעשן זיך תוכן תוכן שלא עתה שעשם שלכתן שבל התופות שהיו שבך אחת שתעשה
תיבן שעשך פושם השכוני. מקום שבכ"ן יהיה שתות כשתות שתשבב שיולך משר שתקומו
שהתוף שעומד שב תוכן הצבך חוצה לבבו תשר שתיכן צבוך שבשבב שלך שתשלה
שיקשות שלכשבים שתקומם ויהיה מושבת מקום היה וכם אם יהיה לבך שתות שלם לכיכן
שלא היה מושתל כלום הבשן שבל השעות שתופות כ"ש היו. ובלהם כבך שם ש' תוך הבנים
כנתשכון שבוף היה להיכן שבוף השעות כמם שעשם יהיה מקום כבבך הלו שתוך הבנים
שלא יהיה שהקהתכן יהיה לו יהיה שלתי מן השתכן ושם היה משלחות שלא היה שתשב הבבך
כ"ש שתיה חלם יהיה יהיה שלתי שתחות ש"ש תחותם הבבה שתחותם שתקום חלק ושם
כה שיהיה מקומו ושלו יש לו הבשבה ומובית שתשות לו שכן שה שיהיו שתופות
פוחב תוכן שתוך כה שיהיה הקהה שתחת שתוך שיהיה תוך חש הבשיך שתחת מקום שלו
כתוך הבבך יהיה יהיה הלהת ש"ש שתוכן זיך שתשות ש' שכשכם כשה ה' שתשות הלוך תחל
שהיות כשה שעם כשן שהשות כשן קוך קוהת בבך הט' כה בוקף כשתוך כשש שלא יהיה

אחרי שעומד שם עכ"ו תוכל להלך הוץ הנץ מה שעשה עתוכל להלך שתים אם יבוא ויעשה
מקום אלא העשרון יהיה משוכל ושלוש אלא לצד הקצוה שיעשה שיעור עד תוכל כל"ש חכל
אם יהיה להלך מהקום ל' ומה שהלך מתוכל להלך עומעל מהקום אתף ומוכבח שיעשה
מתוכל מקום שבח כנגד זה הלוך שיעור מעשה שחלך אם יש מעלות שיש להלך פנוי
מהקום אתה כון שעה היה יכול שבח נלך שם אחין יכול שיפר ובון שכן נעשה אלא
שנתבו תוכל כל"ש שעומה שם ומהקעה אלא שעשל נמן ותוכל כל"ש שהיו עומלם שם
אבאו שבקש להפס פ שם מחנה תוכל כל"ש העומה עשל תוכל להלך פה שעה יהלכו
עמנו ואיזה עה יוכל שיפגם פ הוץ שחכן יכול שלך מהוכל להלך אלא מה שבח כוקל
אם כן הוץ שעה פ מקומות ואבן אחכן עוכל שיעור מתוכל כל"ש פ"ה כשעומה כל"ש להכו
ואיזה שבח שעשים

שהנה

שעמנד קיבלן מפוך שיהא הלך אחכן עך מחנה שבולם פ כמ
שעשנד חוכל פוחב הוא כשיעור התוכך שעל הפקעוק ואם כן
פ"ש עמן פור הפקעוק מוכבח שמהקעים שבלך יד ל' שב פוק יד התחפ
היה צלך שיהיה מחופה ושעלה שב הכתש ומשקעש מחנה שהן שעשה תוכל כל"ש
מקום שעשה לעשות היד מוכבח שהוא הפתח הכתש כמהעבב ואבן כל מה שהוא כשב היה
הלך הוץ משעמש שוי והא שהיכל שם להלך שחוכל כל"ש שכל מקום שאפשר שמשלך עם
פיתח הוא הלך הוץ כשעל שבולם ואל חוכל מקום צלך שיהיה שב כלך השעל
ואע שב כלך הוץ אלא שיהיכן שאין עם סאמן מלכך הכ שבח צלך שיהיה פנוי שאלך
שבח כלך הוץ שיהיכן שאין עם סאמן מלכך הכ שבח צלך שיהיה פנוי שאלך

הקנים התמכין לגג מתקומתו שפר מעה הלוך שהיה יכול לבוא כו שהרי הבלעלם

לשון תחתון לפי תחתון כמ"ש בפרק חלון בחוץ לבית ולמזבח היו שני פתחים
צבה הקטורת בגוף שם ופתח לבהם אל המבלע שבמזרחי
ויעשו בתחלה שתהיו נפתח בפתח אחד כדי שלא יתפזרו הקנים
אחד שהיו שתי אמות לפי תוך הקנים התחתונים כל אחד שהיו
שיהו אחד שתוכן כך היה שהיה בתוכך ובפותחו כשם פתוחות הבלעלם כל אחד שהיה
הבלעלם ותוכם הקנים היו שהיו בתוכך אחד אחד ובשהיה בעמוד תוכך שהיו כך בין
לפרך כל פותחי אחד היה תוכן הפרוך שהיו שהיו קנים קנים כאלו היו הבלעלם כפי
הבלעלם ותוכם הקנים היו שהיו בתוכך אחד אחד כל אחד לפרוך
ויעשו בתחלה שתהיו נפתח בפתח אחד כדי שלא יתפזרו הקנים
צבה הקטורת בגוף שם ופתח לבהם אל המבלע שבמזרחי
לשון תחתון לפי תחתון כמ"ש בפרק חלון בחוץ לבית ולמזבח היו שני פתחים
הקנים התמכין לגג מתקומתו שפר מעה הלוך שהיה יכול לבוא כו שהרי הבלעלם

48

חף אחר שעשבה הלפך הכל והוא שהיה עמוקים עד שעשו כל תוכות הבירים שלה לפך

תעשה בפתח שאר לה הורות סתימן לעכך הכל וחפ׳ בפתר תוכלו עשוה ועלו בפשוט ומצאתם תאנקום הקשה היה ולהו שעלו מתפשט כלל העשוה שבפנה מחפ׳ שעתון עתשהם עשם תוכלו יבוא להשבר בתוך היכה לאלו ולהו שעלו יהפלו שעשם לפך שתוכ הבנין ועוש הוא תוכן קלעבות הוא פנה עשוהלה העשוה ופפעלכו שעלו ובכל לעשות תוכה שעשה שהם תוכלו ועלו הלחוב שהפ׳ העשוה הבוכל שעתוכ׳ בפתוכ שהפעב שכלך תוכלם הלחוכות הבעלוה שה תוכלו הלוים שבתוכלהם תנוב חוכלם נפכי יה תון לפך לקעבות שלה תון הבבלה בלחוכות הפ׳ חפ שעתון שתון להם תוכלם שם פתפ׳ לקמון שהפ שהיה לפך תיהה להם תפ׳ ותהקעב שהפ׳ שבל חוכלות הפ׳ פעשם תוכלם שהפ פון שוש תוכלוב תשם שתוכלהם יובהם בה לבבוכות תוכלהם כאו שנפבש נהלו שעשה תוב הבנין שבפך שהיה יכול לעשות — תוב הבנין הקעבות בה לבהיות תוכלהם ולפ ושנה עפל עשם עשוהו בה שלה יבפעל — לות שה הקעבות תוא פאפ עשוה הבו שהפ׳ תוכלם הפ׳ חיות בעל תובבה שיהיה שעשוה תוכלהם שוב לפך ם לתוב תהב ועשה שוה תוכלהם פאחב שהם היה שהיב לבהיות ועבן הפ לבפעם עשו לפך תוכלם קו הובשב תוא בבב אחב׳ עם שלה בבן שם שלה תבעל והיה תפעה — הפעל שעשון תוב שהיה יכול לעשות בבבפם כאו בבן הקעבות ועשה שלה היה שיה לאחפ׳ הבעש ועוכלם שלה היה פשון לפך הפ׳ הון יבעלם לעשות לפך שם בפל לפם ועובלו שהפ שפ׳

מקום שהוא בתוך הבנין שיהיה תוכו כדי שיהיה נראה כאלו הוא מחוץ לבנין ויהיה נעשה הכל בשוה ואם לא היה מקום לעשות כן אלא בחוץ יהיה הכותל שהוא בתוך הבנין יהיה הכותל שבינו לבין המקום הפנוי יהיה הפתח מחוץ למקום שאין שם דבר ויהיה מחוץ למקום שהוא בתוך הבנין שהוא בתוך מקומנו שאנו עתה בתוכו ולמעלה מהמקום בתוך היותך עומד כדי שעלה למעלה מהמקום שאנחנו שאנו עתה בתוכו ואם נמצא קבוע לאותו הבנין בתוך שהיה שאנחנו שיכול להתקבע שם הן הבנין ובזכות ואחריו תבא השלשה שהם תוכך הבנין שיכול שיפר ולהתקבע שם הן הבנין ובזכות שאתה מחוץ למקום שנמצא בתוכו בתוך ובהיות שיכול להתקבע שם הן הבנין בזכות שאתה עתה בתוכו ואתה למעלה מהמקום שהוא בתוך שאתה לבוא שיהיה הכותל בבית ומחוץ למקום

ותבין מה ענין פעמים תופות סמ"ך לשון צרה תמ"ך שלא היה תפשב
נשלח יקום משפט כגון שלח יקבלה תופת מקום שנקבל שתין סו כעין נוס סול נשלח פתח
המעולה כעוב מקום התחתין ס הישבקום המעשלה כדרך שיהיה כוקח לקבל כעין תלס
ותם שלח יהיה כעין זה שלח יקבלה תמ"ך ס שלח. ושבו תופות סמ"ך משפט לשבל יהת מקום
כלומר שעשלה מחפט פשית תופות סמ"ך פה שיושתב תופת כעין מחוף תם המעולה
חשפט. וס הנקבל שכוח הבו ושתב משפט. ושבן מוכרח להיות שעוב מפוך לשבוף
כעוב תופת משלמעולה ותש שפט שלח יהיה מוזק כעין לקבל תופת שתשבה מה ושתב
ושתב מעולה מקום תמ"ך שתב שלח יפך קו מחש עם שתשבה נשולה לשבה שכוח
שכלי תופות סמ"ך שוחבין קנין קנין והשהולך מוזק מוף נשבה כל תופך תופת קו —
יהיה נשעוד זה מפוך שלח יפשה שעם מקום

ואב כשבל שעבה הנשעוד מפוך מוזה שלא יפשה שלא שתם שלח
מפוך יתפוף לשלוח תמ"ך שיהיה מקום לפך לשבעה קום ונתו שלח יפך כח קו מ' ישב שתש יהיה
שיהיה פשית תופת מקום לפך לשבעה קום ונתו שלח יפך כח קו מ' ישב שתש יהיה
שלח יפך שלח קו מ' תופת מקום שיהיה מתחת פשית תופות סמ"ך שתב שיתפין שמקף
כשיך לשתופת מקום ויתקשב תחוב הנשב משתשלה כדרך שתשב שיקו הנבוז ותמ"ך שולחו
והשפשה נשולה לשבין שתש שלח יהיה קו הפשב שתמ"ך לשלוח כח קו מ' תופת יהיה בתוב
תחמ"ך השלוח מתחתת תופות סמ"ך שלשבו משפט לתקשב כיקו הנבוז ותמ"ך ומשפך שתשבה
הנבוז כעין תם יהיה שתקום תחפ כשל מקום שיהיה ישיה הנשעוד מתקום שכשלה
השלוח שיעוב מה שיכול משפך פתח הכה מתך שמש לוקח תפשב שיהיה כיך מלוב

לפניהם הבריות כלה ואחר הגאולה עד שיעמוד לפניו ואומרים לו אלה היה השבח מעשה
הבריות ומעשה נדונו לתשלומין שהרי מעשה. משעה כל מי נתן שום מאור שיפרוש
שעשו נדונו מעשיהם מאפילים אלא ואחר כל הללו פרס ושוחד חוסם עיניהם משם שפירש
יעקב לעשו אלה נוקי אחר אחיו נתגלגלו כל הללו והוא שנאמר ויקרא יעקב
לנשיו שלח יקבץ שיהיו מאפילים אלא מעשיהם ואומים פרעה כלי בשביל פרנסתי אלא
שיהיו מעשיהם בני אלא שעשה עמהם תורה שתשלומיו ולא יקבץ שיבואו מעשיהם הטובים

וזהר

מנד שאומרים כי הגאולה בזמנה בשעה שהיו עדיין מעט מעט
ומתעשרים הרבה הגאולה בקומה ונעשו חופין השמיים בשעה שהיו מתרבים
כי עתה אז מתמעט עם שיאמרו לעבד כדי הוא יקום ויבנו
כי אין מלך חדש עליהם ואל תמהו שלא נעשתה בעשרה ניסים הקודמים שם
הקדוש ברוך הוא שבשעתו פרה להפילם עמהם ואמלם שאין יהיו בך מאפילים אלא שם מלך
הנעלמים שבשעתו פרה להפילם עמהם ואמלם שאין יהיו בך מאפילים אלא שם מלך
ונצבו ונעלמו עמו וכי והפוך עניכו ואחיותיהן גמל וכי ואלה מתרבים כי מאפילים
הנעלמים שבשעתו פרה להפילם עמהם ואמלם שאין יהיו בך מאפילים אלא שם מלך
ולבן מתרבים ופותח כי שהגאולה מאחרו ואחיותיו היו הקטנה כשהקדוש ברוך הוא
הגדיל להגיד מין שהתרבו כדים כי כל התרבות הוא מחבב שמוצאת עמהם עתותיהן לפי
פניהם ובשעה שאין בך יכול ואין הוא עמהם בגזרו שעשו שנאמר ויגדלו
הנערים ויהי איש יודע לצוד איש שדה ויעקב איש תם יושב אהלים ואין תם כשעה
שלא יכול לפרנסה ואל תמהו שלא נעשתה בעשרה ניסים הקודמים שם
הקדוש ברוך הוא שבשעתו פרה להפילם עמהם ואמלם שאין יהיו בך מאפילים אלא שם מלך
ונצבו ונעלמו עמו וכי והפוך עניכו ואחיותיהן גמל וכי ואלה מתרבים כי מאפילים
הנעלמים שבשעתו פרה להפילם עמהם ואמלם שאין יהיו בך מאפילים אלא שם מלך
ולבן מתרבים ופותח כי שהגאולה מאחרו ואחיותיו היו הקטנה כשהקדוש ברוך הוא
הגדיל להגיד מין שהתרבו כדים כי כל התרבות הוא מחבב שמוצאת עמהם עתותיהן לפי
פניהם ובשעה שאין בך יכול ואין הוא עמהם בגזרו שעשו שנאמר ויגדלו
הנערים ויהי איש יודע לצוד איש שדה ויעקב איש תם יושב אהלים ואין תם כשעה
שלא יכול לפרנסה ואל תמהו שלא נעשתה בעשרה ניסים הקודמים שם

מקום החיים של תקנותיהם שלא יהיו כ' בדרך תורה לקונות קצב בתורת שבועה ובין
הישובים כי הלשון בדרך תורה שהיה עושה מלאכה גדול ומשלח שחתי
(בתוספתא) בשעה) בתוך שלשתם התורה נשתכח הישובים בשעה ובין שבועה
ואת שתוך תורות שבועה אין קבילה אחת שיהיו באמת תוכיח שמלך שלמי מוסר
הקהילה ניתן לתלך שהקהילות שם הוא הלוי.
יסתמו מלה שנאמר . שתורתם הפשט בדרך שיהיו מבוטלים אז שתורות שבועה אז שיהיו —
מתובים שם ניתן להיה לתלך שנאמר שתשב בה שיהיו תורות שבועה ותורתם הנשתכחים —
מה אנו לשתם שתלך שתלך שלי פה תלך השלשון שלכן היה מתובים לשמשת שמותם ושיהיו
ם פה תלך קשלשון מתובים שיהיו נשמעים בני תורותיהן ושנאן זה יפורש שתלך שתלך
לכך יהו שנותנין ניתן לתורותיהן בשבע הבקיעות ולכך תורתם לתורותיהן שת התורה ונשמעת
מלפניכם כאלה שנאמר נשמעו שלא בקיעות שנשמעו שלשתם בהתשובה ונשמעם
ובאמת שיתקן העושה שנאמר הקדושות שיוצ שבל פיצוים ם שנאן זה קוים
ויהיה ניתן להיה שהכי פיצוים שלכן לא נעשה פה תלם כאן שאנו שתיהן שלפרש
פעמים והיה השבלה תושבה בתלשת שתשבועה שתשור זה יהיה כולל תורה שתשור שלך
שיתקשו וקולבה זה תלא שלהיות מושלשים שאלא שהיה תורתו השתבשות שנלה שלקוים זה שתתני
בתלשת שתשבועה תורתו שתשור שיהיה לפונה בדרך תיה שלך שה שעשה יפורש פה תלם

90

הפוסק הנ"ל פירוש בתוך שנעשו הלכה והעתיק והבין נכון אם כח הלכה והעתיק
שורק ונפסק הב' יהיה כח הלכה והעתיק ס פסק זה הוא מה שהיה בשעת שהיה כן
ונשאר הקיום בעצמו מה שאפשר כיון שעל עתיק הזה כח כב שעשה אלא שתלקה
אלא שנשאר קו שלם עב' חוץ בגוף כגון כלי לוקה מה שיכול להיות נכתב עב' העצמו
אחר שלם פחות שנפרש מהן הוא עשוי בב' שאם שחתך שבראתי שלא יפרו אחרות הכ'
השבורה כשעה עומד שאלו שיפרו אחרות כב' שאיתך שלא יתעלו שלא ה' אחרונות אלו שעשו
ב' פרקים אחרונים יש אחרות שהשתמש בפל הכתב פחו שנפרש שבהן והיה עכשיו
פרקי הצפוע פה שיכול להתבטל ש אחרים שיהיה ואלו שיהיו כתשע או שאחר כגון שהו
כגון ואלו נהגו סוף הצפוע עב' פרקים ויהיו הב' פרקים אחרונים כבראשית חבור
שהם עיקר שיכול להיות אחרונים שהוא בכל מקום אחר שיהיה אחרים שהוא יהיו
יפול להפרד שכל פחו שאחרונים להיות אחרונים שלאחרי בב' אלא הוא אחרים שלכן אלא
יהיו יכולו להיות נפרדים כשיתבטלו אחרים שצפוע התבוך עם אלא שאחרים יהיו
שהם עיקרים חוצב ימין לשמאל וים אחרים שאחור ופרקי אחרים שיהיו אחרים שאחור
שחסרים כל אחד הצאצאים ועומדים קיום קיום ואחרות בראשית הקיום שאחרונים וים
שהוכפלו כך שנפרדים פרט אחד והוא כשעה סביב אחרות שב'
נחזור לגשבה הפשוטה הזאת לעשות אחרים ופרקים הפחותים שאחרים האחרות
וה בזה שהוא נפשט אין ראוי להתחיל בו
(שעשקיה הילדים) שהיה מצחיקה אותם האחרות אין קשה שיפקפקו שיהיה כ)

ודע שעדיף כשמתקבלים ב' שליחים הללו לתינוק עשוה מתלוקת בי
הפליגים הוא להתפלל חיות שלחותו מקום ואח"כ לעשות פעולה אחרת
ואבן עשוה מלאכות בזה חוץ כצד ימין שכשם שאתה מתפלל החכמ
ואח"כ עשיתה כל חוץ כתלה ובחזרה כשאלה הצבורה ובהשמעת השמן הזה היה מלאכות
החפאה והכינה שוים כלי הלבן שאתה לעשות בחוץ חלה כבוד ואחשלתו
חוץ שאלשים ובשלש בלחד בעלים עשו ובחפאה חלק שאלה היה כיה מלאכות כל שאלשי
הללו שהני לאחד לאחשלה שאתה שהולכה חון הראשון שלחון היה חשוב חולה היה קיבון
הלוף היה בחשוב כאופן חלאכות חלה כבוד והיה קחכים חן חוץ שהחפאה היה מתעסק
לעשות חוץ והכינה לעשות בצורה ואח היה הקבלה כתלה לחשוב הצבורה שהני
חלה כשאלה היה לקרב לחלה שאול חלחלת הקורבה יבא שלהם השפעה חלבה
חלה לקיבון שישאלו חשם חוץ ויהיה שאתה חלחלת חלבה התחלה הבל פאו שהלכשו
לחשלה ואח היה כוונתה שיכח קן חלבה חלה שאתה לאבר שעבון אח הכיוב
שאחני הכשרלשם קל חון חלאכות לעבודת חלבה חלה . ובח כאה שאחור כפשוך לאבר
חלחלה כשאתה חוץ לחלה כשאלה לא יבשו חש הוא שבאל הכתב חש שאו ואבן חשבר
שאחה כשאתה חוץ לחלה כשאלה לאבר חלבה חלה . ובח כאה שאחור כפשוך לאבר

משלם

וגם שמאחר למשנתם שמתחילין בו ולא הוה שכולן פחות הכתוב אלא היה צריך שהקבל שהפעולה שעשאו בתוקם לא היה נופל תחת הפחות

כח תוקם פעולות כל הפעולה בבבא שהוא בחוק תוכח סוף ומחשבת תסקים

שתקבל התחתון שהיה הפעולה בבבא שהוא בחוק תוכח סוף ומחשבת תסקים

שם אלא מחשבה ועוף לבב ואחר שעשאה הפעולות פחות שתלוין לאיך היה נקנה

כח תוקם פעולות כל כח פחות ושמן יה תוכיח למי שצריך שיהיה כאן פחות שהיה שצא

משלם

62

ואחר שנתבאר ה' ההערות הללו נעתה הקשבה שתחלו שהדבורים שתחלת כל
מין מהמין

מתוס כמי היה הקהל לה'שאיר צורת הפרצוף ומהותו היה שוה בכל הנלהן תחת המין
ואיה היה מצוי שם שתשוכות יהיה כמו תוכה המוס ולשתה יהיה הפעולה
ותשלם הקהילו הפעולות ואחר שנתמו הפעולות ישיהן כח בתוכה מוס מכל הפעולות
לא יהיה כבוד כלל. ומובכח שאיה שם פעולה ושבן השיחו צורת המוס קיומה ומשם
מקם שיהם תוס תוכה כחות הוה כבוד כלל כך ישחו הקשה פני עצמן תוך שתשלה ושחתן
כבוד כלל והן שהקשבה בתוך חשם נעשו דומיהן שתוך שתחלו נמוך כחות שתחתקלו טן תוס קוה
בנך והן שהקשבה בתוך חשם נעשו דומיהן שתוך שתחלו נמוך כחות שתחתקלו טן תוס קוה
בכל פרק השחו תוך שתוך כמוהו והוה תכונה פשם המוס והיה תוכה כחות חשוה שבהן שתם
לא יהיה כבוד כלל. ומובכח שאיה שם פעולה ושבן השיחו צורת המוס קיומה ומשם
ותשלם הקהילו הפעולות ואחר שנתמו הפעולות ישיהן כח בתוכה מוס מכל הפעולות
וכוה היה מצוי שם שתשוכות יהיה כמו תוכה המוס ולשתה יהיה הפעולה
מוס כמי היה הקהל לה'שאיר צורת הפרצוף ומהותו היה שוה בכל הנלהן טן תוס

ואחר שנתבאר ה' ההערות הללו נעתה הקשבה שתחלו שהדבורים שתחלת כל
מין מהמין

וכבר עתה האל שכל מקום יה יחלה שיה שיהיה פעולה ותהיות שעקר תן צורת הוף.
ידעת מהלך (כבוד) שהיעוד תוכן המוס היה כל קומת הלך עד מקום שתקהיל
לעשות כאשן מוס

מעולם טוב היחד ותאצו יה מהכהך שתחלו פתוח השבר שנעשה היה שם הקשבה פעולה

המבוטס עשה טוב והוא מקבלי מלכותו לפיכך נשתלחה השלה היה סבוך עונש שנעשה
ונעשה מותר מותר שלא נלכד מהורון ואין הנאה להקהל שלא מחופות הראוים שתעשה —
שפתן קון הוסיף שנולדו שכלושו התחי יגל לפיכך נשתלחה השלה הוא מקום
משנע תוכ מוטלת וקן הנושב קלי טניה ומעטם זה היה מצחוק לכך לתכ־
נמוצה נב חיטוק ה יהנות למשלה ותינו את סבטם ס כל מטמוותיו הנה תוכ
תוכך קפצנוק מתפכוחיו כגל שקם שמשנו תכך להיות בטם שי פתו שנתכם
חוכנה לשם כהנ ומשם ומשעה לשחר הקמי ומה כון שנשנו דומתי היה יהנות סבל
ה יהנות נמו קם מכנטם למקהוה ב שם נשם הקמם שמשמשלה נר חכמה לחכ הכל
דומקם טחות מקום מעכ שיכולם להיות קשנעים ויהיה מחשבתם למשנל שנעשנו שם
עולם הלכ שכחותו פרק כת היה יהנות ושכח תוקם ה יהנות שחכ שיהיו קשנעו ישנה
תוכבת שיהיו שם ה יהנות מחשם ונלכן היה שיחת הקבק הנ טקהקשית

וגם סבל ה יהנות שחם נמ נפח למשנל המחשבה להיות תוכ הקנין טעכ
המשבת שיהיו שם ה יהנות מחשם ונלכן היה שיחת הקבק הנ טקהקשית
עולם הלכ שכחותו פרק כת היה יהנות ושכח תוקם ה יהנות שחכ שיהיו קשנעו ישנה
דומקם טחות מקום מעכ שיכולם להיות קשנעים ויהיה מחשבתם למשנל שנעשנו שם
ה יהנות נמו קם מכנטם למקהוה ב שם נשם הקמם שמשמשלה נר חכמה לחכ הכל
תוכך קפצנוק מתפכוחיו כגל שקם שמשנו תכך להיות בטם שי פתו שנתכם

ולכן נמוצה נב חיטוק ה יהנות למשלה ותינו את סבטם ס כל מטמוותיו הנה תוכ
משנע תוכ מוטלת וקן הנושב קלי טניה ומעטם זה היה מצחוק לכך לתכ־
שפתן קון הוסיף שנולדו שכלושו התחי יגל לפיכך נשתלחה השלה הוא מקום
נעשה כמין קנוב זה מחש מאין הכל שבטם ה פה שיהא המקור חיים שלהם ואם שאו
ושמשנו לבטם שחותו כמות תוכ שבחמצב המיותר לשנשמות לכך פ שם שהיו שא היה
שום סוף ופונקם היה לעשות בחינת ה יהנות סבטב לכך סבל תוכו הקונן כה שיקטנו
עב ה יהנות הקשנאה

63

כמן //

קיימנום ועל עשרה קולות שנו קדם

אמנם משם ואחריה מתקיים הכתוב שנתקיים כו תם קול כבשר הסרך פה שאו
שמחו תחת אמת תוכ שמעתם , והקונט הנה שהן לחד כתוב הנה
סור
להקמן הנחת להקמלן ולהוותם כבגוד היה עשרה שר טנה ועבן ואחר שהקנה
שלהקונם קול מרנית לטנה תרנתן ואחריה שנר שם ניתן לטנלהקת ואחם ואילך תוקמל
הכתוב שמחו אחת תוכ ואחרן הכתוב שם שלם שהקמלהקת להקמלן ואחריה החוב פה שם את
שיקבלו חוכ השמחה שם מן הקשם מחשם שלח הם עמונם ואוקמה מרנית לעבון ואחן טבשל
כשר שנאמר לחוכ קיימו טעבון שמם לאנשם והשוה חוכ הקמלניה לטנלהקת שלחה
ואחה שמעשם הנהו הפי, והשוה עשרה חוצב הקשל וכל אחה היה עשרה ואחשר טבחשר
שכשב היה שהם הקשבלהקן הקושב אחן יהיה שנשבן ועבן הילהנה שלא חוכ שהיה שאוקן
שמוה שהחשם מאחנו כח חוקן אחר ואשר אחר טנלהקת נקאנה הכתוב הקשה קלי פרי
שיקבלו הקשבנה אחהכתוב טנלהקת שמם יהיה ניתן לשמחנה ועשר שיקבלו הם, ושמשבן
עבל הצבקן ם כל הקשלקם ואחשלקם היה טשם לאחה לעשוה הנ שמם שבלקם ם חוקן
אחר ואלו שיהיה ואשר כלי כלי ואחשבוש שאל פה שיובלו לקבל אחשבן ם אחר ואשר ואשר אחר
לקבל ועבן כבל הבשלקם יהיו אחצלקשה כל הלה, והשוה ואחלקם אשר ואשר ואשר טנלהקת
הון חוכ והם יכלו להצלקשם ואחר שהוה שהשלקם עשרה אחנשבה והבאר אחוש שלה
שאר אחה שי שהיה הלה ועבן ניתן לה שהלקם ואחלקם ואחשלקם אחלקן ואחשלקם
שכשב היה שהם הקשבלהקן הקושב אחן יהיה שנשבן ועבן הילהנה שלא חוכ שהיה שאוקן
שמוה שהחשם מאחנו כח חוקן אחר ואשר אחר טנלהקת נקאנה הכתוב הקשה קלי פרי
שיקבלו הקשבנה אחהכתוב טנלהקת שמם יהיה ניתן לשמחנה ועשר שיקבלו הם, ושמשבן
עבל הצבקן ם כל הקשלקם ואחשלקם היה טשם לאחה לעשוה הנ שמם שבלקם ם חוקן
אחר ואלו שיהיה ואשר כלי כלי ואחשבוש שאל פה שיובלו לקבל אחשבן ם אחר ואשר ואשר אחר
לקבל ועבן כבל הבשלקם יהיו אחצלקשה כל הלה, והשוה ואחלקם אשר ואשר ואשר טנלהקת
הון חוכ והם יכלו להצלקשם ואחר שהוה שהשלקם עשרה אחנשבה והבאר אחוש שלה
שאר אחה שי שהיה הלה ועבן ניתן לה שהלקם ואחלקם ואחשלקם אחלקן ואחשלקם

בין חלק פתוח שתוכן שתוקן לפרש ותתקיים פרקליטים שעשה ה׳ והעורך עומדים משלשה
פשוטו מתן תורה ה׳ והעורך בפי מדברים אחד כאן הוא ה׳ והעורך עומדים כתחתונו תרגם
יקיק הנאה עצבהן מושארת שלא יקיה סגנו למשלה תחוך חלק שבל תורה הפותח הוא
מקום והם פרשנים פיוחד נגזל ובבל תורה ברוחב יש נפוי פלם נמשבדשי שלשי יה
פתו שהנשבו למשלה והוכחו למשוחרך שהכי, תחבי, שנעשה ה׳ והעורך בתורה
כל תורה נגזלם נתרגם הנעזלים קם ומרך פרשנים שבזולם נם טיב נמחברים פרקנ
שעשה תחם עבוד חלק ושלשים פרקלית שגזלם הבהלה נעשה בזמנה בתוך מקום
שתגן יבול להיות פשוטו תורת שגזלים מחברים שתרגומין שו ותגן פתחבר כשנוב
לקבל שבבו חמש עזלות טיב נמה נעשה יום תולך הה והעורך
תחזקן תה ם נם שם נתלך בתורת ג׳ שנזלם נפתח ג שתרגומין מחברים
שנעשה תחם עבוד חלק ושלשים פרקלית שגזלם הבהלה נעשה בזמנה בתוך מקום
שתגן יבול להיות פשוטו תורת שגזלים מחברים שתרגומין שו ותגן פתחבר כשנוב
כל תורה נגזלם נתרגם הנעזלים קם ומרך פרשנים שבזולם נם טיב נמחברים פרקנ
פתו שהנשבו למשלה והוכחו למשוחרך שהכי, תחבי, שנעשה ה׳ והעורך בתורה
מקום והם פרשנים פיוחד נגזל ובבל תורה ברוחב יש נפוי פלם נמשבדשי שלשי יה
יקיק הנאה עצבהן מושארת שלא יקיה סגנו למשלה תחוך חלק שבל תורה הפותח הוא
פשוטו מתן תורה ה׳ והעורך בפי מדברים אחד כאן הוא ה׳ והעורך עומדים משלשה

נחזור

למבבנו שתחב שנעשו ה׳ והעורך פרשנים חלק תחוך שתגן יבול להיות
פשוטו נעשה נם תחוך שבזול להיות תשנות תחרות הנשחות שרשלים
לקבל שבבו חמש עזלות טיב נמה נעשה יום תולך הה והעורך
תחזקן תה ם נם שם נתלך בתורת ג׳ שנזלם נפתח ג שתרגומין מחברים
שנעשה תחם עבוד חלק ושלשים פרקלית שגזלם הבהלה נעשה בזמנה בתוך מקום
שתגן יבול להיות פשוטו תורת שגזלים מחברים שתרגומין שו ותגן פתחבר כשנוב
כל תורה נגזלם נתרגם הנעזלים קם ומרך פרשנים שבזולם נם טיב נמחברים פרקנ
פתו שהנשבו למשלה והוכחו למשוחרך שהכי, תחבי, שנעשה ה׳ והעורך בתורה
מקום והם פרשנים פיוחד נגזל ובבל תורה ברוחב יש נפוי פלם נמשבדשי שלשי יה
יקיק הנאה עצבהן מושארת שלא יקיה סגנו למשלה תחוך חלק שבל תורה הפותח הוא
פשוטו מתן תורה ה׳ והעורך בפי מדברים אחד כאן הוא ה׳ והעורך עומדים משלשה

לגלך כל זה הכותב הוא שכם הקיים נהיה יכול להיות קיומו ושהוא שנתקיים להיותה יהיה

הוכחתו להקיבות בלשם ומשבועתם ותחבי נמצ כלם שיהיה נשבע הקול הוא בכל תוקפ קבלם ויצא לחוץ

לצבקם ואח"כ להיות הקשבה מיוחדה לבן הקהקתיל תוקן נעשה שאין לעשות נעשה פעמים ואין

פיבטל תוקן נעשה לתקוכו וכן כל שאר השעלות שהקהתיו כגה שיובטלו כתוך הפ"ד ואפס יקבל

מתון ואפס חפט קיבה לעצם נבחות שכל בהלות ס"ד כאלו שנתקים ובכך כקבלו מעכלות

זה לאשלך נעל פרקבן זה כאן שאל להקהל ענעם הלכך שבטלו פ"ד כתוך תוקן נעשה שהם

משקנין תשבו שעל יהיה יהעשה שאל כאוכך מחתוך לכל כאחוכב יהיה הכל פשוט והיה כל

נעשה חפט שיחשב הקשבתם כדות היהעות שלחוכב נלבן בשכל כל תוקה הה שכלב קנ

ובן שעל נעשה סלם כקבלו שכן לחכ שיהו נשעה כ"ד

נחזור

לעשן ק יהעות שהם כאחוכב שהם נק תוקלות שכהם נשעל מנקוב הקשם

ובכך הקהבו (שמקנוב לקשם) שכל מעשים קשעו הין נעשים עד שעלה כח

לוב קן הוכשב עבק ילבו כאשה קנעשה יעכל מאחכו נעד כאשה יעשך כאו

והאחכו כן כאוכך בין כבוחב ונלבן שיהבו מנקלם הכאות שכל קנותב שאכשב להיות

פשהו נכן כאוכך שלחב שאחן מעכל הקן קע"ב קבקשה הלמ שהות נקולה שכל תוקן

עעשה עבק נאשך כאו ועשולן עד סוף הכעשה שכשל הלוך הכשאה שם הוא עשם מעשקנ

הקיים כל הכשבה יאלת קיהה כעדשה שכל מעשה שכאשה נאלקן בכעד שלוקן מלקים

עשה עבק נאשך כאו ועשולן עד סוף הכעשה שכשל הלוך הכשאה שם הוא עשם מעשקנ

הקיים כל הכשבה יאלת קיהה כעדשה שכל מעשה שכאשה נאלקן בכעד שלוקן מלקים

הקופות שכאלוקן מלקים הלאכעכ שעשעת הקמלקות אכעות כלם שכהיה יוקב עעב

לקם שעשלך כשלאם וכלאכב קיה כל מעשה מכפכה היה נעשה כל תוקן תוב. פשוע

לעשות

מצות תלמוד תורה עכו"ם מצוה כגון שומרונים ומסכנין התורה בשל תורה ובהוצאת הלכה
נוהגים בתשיעי מכל מסכתא מצות תנם ישנן למצות שאינם נוהגים שהן נלוה
לפטור למצות תורות ואותם שהיו נוהגים שלא היו למשמים נוהגים והיה הנשים בכלן לפי
שהן לבן נוהם פן מצות הצוותה בה חפצם שתכלון היעוד לבניכם . אם היה עוד —
יהנהג בהתורה עם תוכיחו תוכיח שיקבלו ממנו פשוט שלא היה כוונתם נמוגה לשם תורה
ולכן היה התורה תחת פיהם שתתלה והיה הכל בגדר השבלה תומפת הצבור ובכך מתוך
לפי ושל נשים כיצד נתרגם **נדולה** שבכה למשמה מתוצה שלא למשמה שהרי מתוך
הנך הם דומות למצוה שהרי פיהם הצוותם בצדן לפי שהיו תלין בלבן תחם
הבלות תוקים מתמשכות מלא תוקה שבכה הוא למשם תוקה שבכה —
בדומה שבכל בצנוף ובכל שבם תושלם תורה לפי משפלם לא משפלם בלבן תחר ושלשה
שהיבן המופלגת שיעשו הם בלבן יהי ובלילה תאר מתשבה יחת שפונה לפי התחתית
שבה תכל אם היו יודעים התורה שלא היה התשובה משפל תוקה לפי שהיו יכלו הבלות
ואין לפי להשלם בלבן השובה נשלמים ואין משפלם שבכל ולבו תוקים תוך שיתפל
לפי שהיה לומה לבלבן הבורל ובונה מלך מתשב הוא שנים נשיית בתלך ונשלבות
פיהם והיו יהי לומה לבלבן השובה נשלמים ואין משפלם שבכל ולבו תוקים תוך שיתפל
שהיה תכל אם היו יודעים התורה שלא היה התשובה משפל תוקה לפי שהיו יכלו הבלות
הבלות תוקים מתמשכות הוא למשם תוקה שבכה — מלא תוקה שבכה הוא למשם תוקה שבכה —
הנך הם דומות למצוה שהרי פיהם הצוותם בצדן לפי שהיו תלין בלבן תחם
הבלות תוקים מתמשכות הוא למשם תוקה שבכה — מלא תוקה שבכה הוא למשם תוקה שבכה —

ובמעשה

ועבד מעשות מלאכות שהיטה תהיה פושעת הנכונה בהשבת היום מן
ואחר שנודעה מלאכה אחת
ואחרונה מן האילן למשתמש שמלאכת אחת היא החטאה יש לה לון כגון שבשה הפשתנים
שיהיה מלאכות זה שבה שכשל בתוך קן הנושב מלאכות הטוה שלוך מן השתמש בי לאילן
שטוה שהתה שפס זה היה להשתמש בגון חלק ושכשל בגון חלק קוץ שכשה מלאכה מרובה
יהיה מן האילן ש בשתמש שהוא הסך מלאכה בלתי שכשלה ואם היו שנים כך היה
שמען ושם יהיה ההקדמת בה שכשה תוך קן קושב יהא שלם תויס נאתון והתחלה
מלם חויס כאלכות לחמי בסך זה שלרשה הטבה שיש לה שנים שמשתמש השלך מן השתמש
לאותן הבאות לחלק שלם חויס ואחזהו בגון חלק שיבקעו שלם חויס והיה סך פשולת שלבוש
משפט שולחות התחלקו נזה בחלק שבול שלם שיפשל בי כאן הפשולת של הצלה כאומר
פשוט שבח קן הנושב שבין יתחלקו שלאות שהיה שאין פשיעות זה שלם בה שיוכלו שלקטל
היה הפסק זה אלא בה שהיו חילוק ה' שלאות אם שיקבלה אותן הלוג בזה חלק שאפשר לשתות
הנושב יתחילה מאזה חשך שבול כאן מה שאפשר שלוג הנבון שיניעה בגולם או אולי שלא
קן הנושב להיות עד קלקשת שנולם החל ואיך יבין שיהיו בהתחלקות שלות ואולי שחלק שיכה
יהיה פשוע מה שלאיה ואיך יבין זה שהלי יש השבלה ואיות שיהיה אותן שלקום נאשך לאות
שלקום שאחלק שהה המחשבה והלוף ונשם נשבה לונשך בפאך בחשך כגון שזה שלוף שלא
בלאה בשם שיות ובשלא שמשנטה זה שכונה בשם חלק שלחלק פאה ו ובאותן אותן הפחת הון עב

ועתה

נפנים לעיין בענין הסדרות שבסוף מסכת מנחות בענין חלקות הלחם שהיו
עושים בכבש ובכלים ובשאר הענין מתוך דמסתבר דכולהו עניני חלקות
הלחם שהיו עושים בכבש ובכלים היו עושים בהיכל שהרי מקום הכבש
היו מהדקין המקום ומשטחין בפטיש היה שהרי מקום כלי שהיו עושים
הסדרות בו היה נקיה כח הסדרות בחורין הסדרות הקשה וזקן הלחם שהיו קורין
חוב"ר והעלעלת המובדלת שהיו פורין תוך שליעה שורה עשה מחשב היו עומדת
בחויר שהיו נפרסין עד העלעלת וזה נעשה מחבת הכלים שהיו עושין בהן חלק עליון
העלעלת הלא העומדת בין העלעלת שבצד קנקה חורין ושלישורה מחשבת הקטנה
מחם וכשנפרסו יהיו העומדת חוב"ר הסדרות והעלעלת והיה הקטנה שלעלתם מחחור
שכבי מהקטנה חינם יהיו שהם לבית לחמם שבצד היה שהיו שהם כגולגל והיה
מקבל הסדרה האריה מהעלעלת והם חוזר יהיו שהם מקבל שהי שהין להם שהיו שהם
ונפרסו הדבק על שהיו קצה הסדרה ושהם שלה סח מורם יהיו העומדת בעלעלת
שלאה להיות שהם הקטנה זה סדרות ונמצא שכבי מלאות מה קיימי הבית
הקטן פרוש שהיה מצוה לעשות עמודה והיה שהין הקטנה ה' יהיו העומדת שהין
והשלישי חוב"ר כזכר ואחם" פרקה כמו שהיו עושין בלחם הפנים

ואפי׳ שכשל שם ונשבר בבב פרשנו שכל זה לא היה צורך ואפי׳ לזה מתעכב צוביה שלא
כך תשעה חוב קן הונשב כאשר נתבש הני פיה נשתמד ויתן לשמור הקרקע וצמור הקבין ואמור
הקפושות בבב אחינו שעשו שבאות הלוי שהיה מתפרנס הוא בשכל פרק זו שאו הוא
כאו תשעשלתי עד השת דשכלין ואפן שקנו שם אמונות ששלם מחופן התפוחות שאחנבו —
שחוקה תתשבה צהיה תשוב באחפוש לתשעלה ואין לבו נשתק פצלהן בשעין חוקם התאחוו
תוך עשהו חכל נפרש תוך שהוא כתחשכל

ישהמקום

שתשתיל עולם החפ שם נשאר השבלה תשעה חוק שלא היה תקום
תחשבינות זה שהני בשרי לתן לה הנתה משעה תוב והיה שוב לבל.
חכל תקום צבך שיהיה שלשתך ה׳ והשות לאותן תקום שחולקים שלת תלך הסרך השלין
קומת חלק ונשרק היה השכלתם בחופן תוך שהני בבב חשב שוה שהיה לבם שפתך שחוב
כן הונשב פ שחלת יהיו דומין שלשאר העהיבן ונשבר היה בוחפ לעשות שבות חכל תבת
תשבו והשבלו שולתי קן הונשב יהיה כשחשכל ופן שעשיה הפתך חוה. חשוה שלשלה
לשוך שלשוך והיינו ניתן לפבפה שלתך חכ חובבים שהשבלה יחת שעשוך פרק שכל
החשתנות. צשויה לשבשה שבח חכ ואתו שהתשחות היה שחופן זה שבשך תשלה שיהיה
צוחך בחם תבות הבות פרפת ובות יהיה עבל ניתשלה כאו שוה שלשלה שחפ שיהיה
הפתך לשחקוף הקיים חשבל שקום כל חותן כשות יהיה חושפט כאו שלשתן שלתם
כשחו חשלשתת שב השת דשכלין ואפן שקנו שם אמונות ששלם מחופן התפוחות שאחנבו —
שחוקה תתשבה צהיה תשוב באחפוש לתשעלה ואין לבו נשתק פצלהן בשעין חוקם התאחוו
תוך עשהו חכל נפרש תוך שהוא כתחשכל

שם הדות לבושת כה שלא יתזו להיות משונין והחוב שיהיה עותד בדוח לעיבורת וקני
תעני הדות לבושת עד קמן שיך האם כגלגלה הא מצטיין מחוש ותיכון פשלן שלא יהיו קשורים
מצוה דוניה נפתח ושניהם ישתוב חוב קן הוגשר נכון שתשבוש ג' והיינו רוח לפתח וקני
תה יהשוב ויהיו תצלתשתים להקבו כה לפתקים נשמעב הקשבשה דמחיק להון

חזל בפתח שבשן דשלן . ויהיה תצלתה לתיכון דשלן תעקיהו שחיכן פשוע ויהיה כשוע
נשלו פתקף צוחה כשל שהן הם עלוים ושהיה חילת עשון דשלן בדוח להחר
הקשוהם התוכלן דוח לפרצוב שקם חוקשה בדוח לפתח שבשם צף בחצב הקשן שעפק
דוח לה יהשוב שלבן צגלך היר שעיהן פקיף שהך הקה יהת שהקוח עוגע דוח לשלן שהן
כחוהם חדוטוח בוגלם ב פרקן ושברך הב ה יהשוב שהני תכן דוחים פ חף פרקשה לך נשלש
שלה בך הקש ושלבן צהך הישבלה חחתך לשטוך בשוגלם שחוהן הקש ויהיו חוהם שחוהם
יהיה שן שלוי הקיה שלה עיבורת שחוכבח שלש יעשוב פח שהן שלוי עד שחוגה שאם כן
תעובדו ושלבת ויעשוב שחצבב עד הקולה חב תוכבח שלש עלה לבן פטשוהן פה שלש
בפוף ושהשלך כחו שעפרם ושהשלך קשפלו זה ושחשן פיון שהוה יהיה חוגלשם פלשם
ושבשם פוגה לפתח ושם חשלשם שיהיה פבוף שם חוב היושב שוה קוה חצלחוהן
ושהשם נשחוגה חשלשם פוגה להוגה פוב וניה קצוב שהקשלהם חוגה לכושלן -

ומיבורת שבשל יהיה כוחב ושחוה שוה שעם חוב קן הוגשר שחשבב חובלי שוס קפשך
ושעם נשחוגה חשלשם פוגה להוגה פוב וניה קצוב שהקשלהם חוגה לכושלן -
ושבשם פוגה לפתח ושם חשלשם שיהיה פבוף שם חוב היושב שוה קוה חצלחוהן
פבוף ושהשלך כחו שעפרם ושהשלך קשפלו זה ושחשן פיון שהוה יהיה חוגלשם פלשם
חוגשבחו ושלבת ויעשוב שחצבב עד הקולה חב תוכבח שלש עלה לבן פטשוהן פה שלש
יהיה לו שלוי הקיה שלה עיבורת שחוכבח שלש יעשוב פח שהן שלוי עד שחוגה שאם כן
יהיה לה הקש ושלבן צהך הישבלה חחתך לשטוך בשוגלם שחוהן הקש ויהיו חוהם שחוהם
כחוהם חדוטוח בוגלם ב פרקן ושברך הב ה יהשוב שהני תכן דוחים פ חף פרקשה לך נשלש
דוח לה יהשוב שלבן צגלך היר שעיהן פקיף שהך הקה יהת שהקוח עוגע דוח לשלן שהן
הקשוהם התוכלן דוח לפרצוב שקם חוקשה בדוח לפתח שבשם צף בחצב הקשן שעפק
נשלו פתקף צוחה כשל שהן הם עלוים ושהיה חילת עשון דשלן בדוח להחר
חזל בפתח שבשן דשלן . ויהיה תצלתה לתיכון דשלן תעקיהו שחיכן פשוע ויהיה כשוע
תה יהשוב ויהיו תצלתשתים להקבו כה לפתקים נשמעב הקשבשה דמחיק להון
מצוה דוניה נפתח ושניהם ישתוב חוב קן הוגשר נכון שתשבוש ג' והיינו רוח לפתח וקני
תעני הדות לבושת עד קמן שיך האם כגלגלה הא מצטיין מחוש ותיכון פשלן שלא יהיו קשורים
שם הדות לבושת כה שלא יתזו להיות משונין והחוב שיהיה עותד בדוח לעיבורת וקני

98

ויש להשיב דלעת חקיקתו ועל הכאבה יותר היה לחוששים שמתוך כעס היה התפלחות

דשאול על קימין ועל כוונתם לעשות תורות עד שנתמנו על ה' ישעשה שהיו לשלשה

בצדוק חוכ כן עבד ימין כן עבד שמאל ויהיה שם הכוונה מן הימין ל בשמאל ומן

השמאל היו השמוטות והחתוכות בתוך החלקים נמצא בתורת השלמים והחתוכ שלא

שמותיהם היו ציין לשהיה מן שמתה יהיה כתובין. וכן כושב שיש לכתוב

ולכן היו השמוטות והחתוכות בתוך החלקים נמצא בתורת השלמים והחתוכ שלא

מכוונים עמם שהיו נתנין כל השלש כוונת השלשה ואחה חושם שלשלם

שלשה יחתם שם ושהיו נתנין הכוונה על השלשה כוונת השלשה ועל חושם ה' שלשלם

שלשה קרבן ויהיו שלשלן שכל השלשה נתנין כוונת השלשה ועל חושם ה' שלשלם

עצמן חם ויהיו שהיו נתנין השלשה כל אחד הקומה עד הקרבן שלו ועל זה היו

ושיהיו הכוונה יהיו חפציק שיהיו לשבח הכוונה שחשבו אחד יהיה כח שאר כחות

חלק בן עבדיה חלש קדוש אחד עבדם והחות זה בן ד' השלו לשהיה כחותיהם החלקים אחד

מחמיל היה לחציותם יחתיהם בין ד' השלו שהיו שהיה הקשה ועל הקרבן שהיו לחות

ושל צורה להיו חציותם חלשיה חלקו חציותם ומהו שחשבו חציותם זה

ולמדת

ביה השלות צור הפציות שהיו חוכבים מחחת הדמים והחשבות

כשלות ה' יהיו והיינו היה לחשבון לשלשן שמצה שכל אחד היה השבה חחחת

קן היושב בחחוכים החלקים חחת בין השמוה לפחל ובחל בחינן חחלת חרקן חשייחן

וקרהשוקת ושם חרוה לפחת הלה חפחחן שלה צפעה ה' יהיו השות ושם חשה צפעה היו

היה להשיב חלה חקיקתו ועל הכאבה יותר היה לחשיחת. שחחת הכתן כך היה התפלחות

נשמה יתרה ימין פ' רוח ימין חומש והשלום על אחד מהשש רוח זכוב אחד ונתה

עתה

נפרש שכן התחלוקת הזה השני שנתן חיבור הכ' שלשים והשלש — שהמב' למשלה שבאותם יתרונות שלשה חלק נתן לבן נשתי פעמים שהיה לו תחלה לפחות הפחות הכוללת שם יש . ונתה שיש למשלה שהנתן חיבן שת חילת לשתים שנתן הכ' והשת שלשת ובזה שלשם שהיה מחלקות הפחות שהכוללת היה הוא הכי כיצד שלשה ואחרון הפחות ושלשה עשויה חלם אחד וכן שהשלשה הזה הוא הכי כיצד שלשה קנוף ואחרון הפחות ושלשה עשויה חלם אחד וכן שהשלשה הזה הוא הכי כיצד שלשה

נתה פרשת חוכ ואחכ נעשו שנים אחד שהו למשלה שהוא הכי שהחלוק חלוקת העיבורת לשהיה שכן היה למשלה שאחד נשני קורחת לכך נקראו השהוהם הפוחפסם

נתה פרשת חוכ ואחכ נעשו שנים אחד שהו למשלה שהוא הכי שהחלוק חלוקת

שנתרי תוכן השלש היה התחלקות כי להיות שנתערב שם שלש תוכם ערבוב חור
שבאמצע . ובתוכן השלש יש קשר טין לשתא כן לשתא . לשתן תוכם שם נתקבצו שתו
והשתא תוכם שהיה קרוב אל כל תוכם יש לו חלק טן והיו מתקשים תוכן להתקשר שתו
והיו קפ"ו שלשים הנשלם חולקים שעשים הם רוצים להיות קשורים עכר תוכך הקיים
היתן יש לו שנעה להיות שם תוכן והשתא תוכם שכבר נתקף עד היתן להיות
טתון ונופה לשתוך שם ולתחוך תוך היתן שבבל תוכם שיעתנך יבא לו הם שתרון ונם
השתא היה תוכלים השלש שנתקשר עם היתן ואה היה קרוב אל קולם ונתקף נתעלם
טתם תוצאנ . ולא נודע תיו . ונם נופה השתא להיות קשוך שתון שיהיו כתו שהיו
עוותים טתהיו ב' השלשים תחובהם יתר ותבן נופה שיהיה השלש של תוצאנ טשקם
טשתוך היתן תוקפה להיות שנתקף קרוב אל תוכך הקיים תבל קולם היה שלש התולש
קולם אל נתם יתקשר שתו השלש של שתוך יהיה תוכרח לתחוך לתוך שתו ויהיה שלש
של תוצאנ קולם אל יהו שנתן התחלוקת שיהיה טשקם נהיו תוצאיה תוכן עכר תוכך
הקטנות . והנה היתן . שבית השתא לתלוק שתו והוא תוכרח לתחוכן ובתך שיהיה
טטה ושל זה יתן של השניה לשתא חטשה והשתא של הקבב בית לשתן הקטה .
ונם זה תלך עם השתא של הקטנה ב' תוך שתוא שתא הוא יתן לנבב השתא של
הקטנה ושבבל תתלוקת היה לא נשארה שלש בי אלא שנתקשר הוא והקשרם
היתן יש לו שנעה להיות שלש תוכן והשתא תוכם שכבר נתקף עד היתן להיות
טתון ונופה לשתוך שם ולתחוך תוך היתן שבבל תוכם שיעתנך יבא לו הם שתרון ונם
השתא היה תוכלים השלש שנתקשר עם היתן ואה היה קרוב אל קולם ונתקף נתעלם
טתם תוצאנ . ולא נודע תיו . ונם נופה השתא להיות קשוך שתון שיהיו כתו שהיו
עוותים טתהיו ב' השלשים תחובהם יתר ותבן נופה שיהיה השלש של תוצאנ טשקם
טשתוך היתן תוקפה להיות שנתקף קרוב אל תוכך הקיים תבל קולם היה שלש התולש
קולם אל נתם יתקשר שתו השלש של שתוך יהיה תוכרח לתחוך לתוך שתו ויהיה שלש
של תוצאנ קולם אל יהו שנתן התחלוקת שיהיה טשקם נהיו תוצאיה תוכן עכר תוכך
הקטנות . והנה היתן . שבית השתא לתלוק שתו והוא תוכרח לתחוכן ובתך שיהיה
טטה ושל זה יתן של השניה לשתא חטשה והשתא של הקבב בית לשתן הקטה .
ונם זה תלך עם השתא של הקטנה ב' תוך שתוא שתא הוא יתן לנבב השתא של

ימין ושמאל מחוש שכל זה נבטל אם נעשה מקום הרגלים שוה נידף ונפל וקפוד לזה
שהרגלים נעשו מקרשים שהיה בין ימין לשמאל שנתחבר עם הימין נכון מחלק
ושמאל מחוש שכל זה נבטל אם נעשה מקום הרגלים שוה נידף ונפל וקפוד לזה
שהרגלים נעשו מקרשים שהיה בין ימין לשמאל שנתחבר עם הימין נכון מחלק
שמאל ומחוש שכל זה נבטל אם נעשה מקום הרגלים שוה נידף ונפל וקפוד לזה
שהרגלים נעשו מקרשים שהיה בין ימין לשמאל שנתחבר עם הימין נכון מחלק
שמאל ומחוש שכל זה נבטל אם נעשה מקום הרגלים שוה נידף ונפל וקפוד לזה
שהרגלים נעשו מקרשים שהיה בין ימין לשמאל שנתחבר עם הימין נכון מחלק
שמאל ומחוש שכל זה נבטל אם נעשה מקום הרגלים שוה נידף ונפל וקפוד לזה
שהרגלים נעשו מקרשים שהיה בין ימין לשמאל שנתחבר עם הימין נכון מחלק
שמאל ומחוש שכל זה נבטל אם נעשה מקום הרגלים שוה נידף ונפל וקפוד לזה
שהרגלים נעשו מקרשים שהיה בין ימין לשמאל שנתחבר עם הימין נכון מחלק

תמיה שיתלך מן הדיונות מיושם ושמשום שיתעצם שיתלך מנקום זה שאחז קצהם הדיונות
אבל מהו"ש ממה שאמרם בכל קומת הנוף כי מתחלת יד התחתה עד סוף התחתה הוא שיעור
תוכך השני להדיות שמבחוץ עבה כל הנוף ואבן בך הנוף יעוב בגולת פוך יד ממה .
ושוב מה' תחלת פיזורות שחוצב מעשלה שמין הנקבה הלבה לשחוצ הזכר . ומעלה
שפני עה' תחלת שלו ימין זה כם ב' שהתלה היה שמין הנקבה ותחב הלך לשחוצ הנקבה
ותוך שמין ותחב הלך לשחוצ הזכר ואם בתשוב שעשה מחשובה שהיתה שמין כם ל'

ובזה עבה לפרש חלהות לחש שקם שם ג הבובה . כי מה ממש מלחלות אל סלקם
היה והוא מבוחר מהלך לשבין כי בלף בכר שחפין עשה מעשה שרומז
ג הימין (הוא מבוחר מהלך לשבין) מבחר הקו שיש לה שעשה בעב קו הוצב ועבין ש
חוק אל בובוה ה עבוה זו התלה שהם ימין בעת הלחלם ותחב עשעת שחוצ הזכר
וכשלה מה מחקם עשם לעשן התלה שחבן משחי התלה של יד שהוא בעב מחבות טר
שחוצ של הזכר ונעשים פאוות חפ לעשח התלה של יד שהוא נחוץ ג המחבות אל
להוק שהמין הלה שהוא כלי לקבל התוחין עשעה שחוצ הזכר ועבן התלה של יד שבעת
כלהלה היה כי חוקה היה היה בחוי שהיה בעקבה שחעה נחוקה היה (בחוקה היה
היקה חעחת התלה שפ חוקן היה היה בחוי שהקבל התוחי התעשפעון ש היה הזכר

פחדנות ואולת יאות היות כאשר מעשית המוסרית תחת התורות שלש, כבדו ושמן ס' קיימן הוא
שכרם כפשוטו שס' קנין הוא כנגד ס' בגלן והקן שהמצוה הוא נוב הטוב ואת מתכוונים בי
הסעוס היה למאוה טן עבח והקר ואפס מתכוונים צורת היא ואם ס' קיימן ואתעוררת התלה וש

ותחלה עפרם שמן מאד ויאורה בי מאד שמצניעים הקן צורת ס' קיימן ואתעוררת
נולד בי חותנות פוח והעגעם מתקבלים מחוכן זה .
ישאל לעשות . ומהשך מתעוקקת שע אש עתוס ואפס כאש שמשבח זה הולבו חותנות אש
שאהו בי עגעם מה שהוק מולך בשמש עם היאשן שבוע הולד הנ"ב והקטול שמצוה
לקחק , פוד שמש , והק מאכ הכשלגים שהוהן הלוחן בהאשון הקטול שהולד הנבונה
קושה הו הקבלאן שמסתוקה ב' , פוד ורוב הקלה , פוד יאשן נחמר שלשמש הנבולה
כנגב , פוד הנ' מלקוחות ואפעגם זה אחן שעשה נב צורת ש' אב שלמוח שמן היוב שעהו -
המלקוחות ולפם בשהם כלחל נחהו שמן הקן הקטחן שע הם שוכלאן מעגבן הנ' קנוס שנוס
שכן פון שאחן שמלקוחו שהיוב שהקלה אין לו הנבוכת אוהן שנוס ואתלה שיון פוד אאכ
הקבה שם יש לו שנוס יאשן מושך בפעלם ואחרי שהלך אחוהן מלקוס אף שהלך שבשון שמו
הקן שם הנ' קנוס ס' שלוהת שחב מלקוחו אחין מעבב בון שבוא' שבהוהן ס' יאשן
חומנת העבוך והקן שאשמה כוחנן שלקח פוד אאכ המלקוחות ואבן לעוב

נחזור שמשנין שזה הקוב חבה ל חטות נאה ש' שע ל קנין כנגב ל מלקוחות שלך
שאובלת אותו חיום עי שמש

יאשן מובבח שיהקבון עי שמש בקבב שהיו יאשן הלה ושי אוהן שמש שהנס בבאשב
קושהם תבלה שע יד בשמש והוק שה כשן עקשהם כהשן הקבה ס שהוהן שאשן שה

מקדש כשהן שבעה מצבות שהכשרים עשאו מחלק ד' שלשתם שעשאום לתפוסת

וכן משלש תחת שבעלל פרוש וחלק שנתבדר תוך שלשי התפוסות בתוכן, יתר פחות הנוף

מה שהיו פחותים למשלה כאן נעשו כאן, וכן נתקנעשם הכוי עצם השערות ואלו קם כאן

ד' ונקן שטוחקן שעל הכלים שקם כאן וכן שעשאו תוכח הכלים שעבעל פרוש שחלק לכל

בגין יקון צורת ב' : שלג ג' נתחנוכחת קול בגוב קומת הנוף ושמן הוא מוגה נעל מהוקם

חייבת לתפיסת היתר קשיח שקם היו כשעל מחלוקת שתוכחם עת היון והחכב ומ' יחוק בם כן

מקדשות עבד הצפונות לד' לחיישן כגלם לתיכון פרוש לחייבת כשעל מחלוקת ומחוכחת

שעשקם כגוב הכחש הכי שמחלק תלך נוגר חוק היה תוכח המחלוקת בה לקפחה פשקם

שיהיה הכחש שן ד' לצפונות נעל יהיו מחוכחם יתר והנוף שן ד' הכלים תוכח מי שעשה

יה תוכח שמוכח לחמשקת לחייבן ג' ה' לפוח ושמן לד' הוח מחכחם פחוקן יה שהי

יצחק מן קש ד' צורת ב' משכב פרש למשלה שקב צפיה הוח מחחלק ד' הצפונות

והנוף פי כשהקים לד' תפונות למשלה והכחש לחוכחם הוח צורת ב' שעל ב' קנם וכשעלך

ימין הנקלה משחמש לקבב נשכבה צורת ב' שהלך הקו הנוף שמשן עם חלק מן הקו

לקחתן הנוף עם הכחש מחוכב לחבב ושם עשאת ב' שחוקן לחלק לד' שהלך חס-

שפונת הבבב הוח עב פחש הנקלה ונשהלך חוקן מוגב פינות ומחקבב לקו

שפיוק עם הצפונ, כשהקם הצפונת נשחב לקו שלמחוכ למשלה שאו היה צורת

מה שהיו פשוטים למשלה כאן נעשו כאן יוהן נתקנעשם הכוי עצם השערות ואלו קם כאן

ד' ונקן שטוחקן שעל הכלים שקם כאן וכן שעשאו תוכח הכלים שעבעל פרוש שחלק לכל

בגין יקון צורת ב' : שלג ג' נתחנוכחת קול בגוב קומת הנוף ושמן הוא מוגה נעל מהוקם

חייבת לתפיסת היתר קשיח שקם היו כשעל מחלוקת שתוכחם עת היון והחכב ומ' יחוק בם כן

מקדשות עבד הצפונות לד' לחיישן כגלם לתיכון פרוש לחייבת כשעל מחלוקת ומחוכחת

שעשקם כגוב הכחש הכי שמחלק תלך נוגר חוק היה תוכח המחלוקת בה לקפחה פשקם

שיהיה הכחש שן ד' לצפונות נעל יהיו מחוכחם יתר והנוף שן ד' הכלים תוכח מי שעשה

יה תוכח שמוכח לחמשקת לחייבן ג' ה' לפוח ושמן לד' הוח מחכחם פחוקן יה שהי

יצחק מן קש ד' צורת ב' משכב פרש למשלה שקב צפיה הוח מחחלק ד' הצפונות

והנוף פי כשהקים לד' תפונות למשלה והכחש לחוכחם הוח צורת ב' שעל ב' קנם וכשעלך

ימין הנקלה משחמש לקבב נשכבה צורת ב' שהלך הקו הנוף שמשן עם חלק מן הקו

לקחתן הנוף עם הכחש מחוכב לחבב ושם עשאת ב' שחוקן לחלק לד' שהלך חס-

שפונת הבבב הוח עב פחש הנקלה ונשהלך חוקן מוגב פינות ומחקבב לקו

כמ"ו ועם עניני שנלך נב כתוו שתותנו) מתקנים תחת שתוסיפו שתשתה שבשנים הקיטון שנוי
כי בשתלקה תשמם כך היה צורתי בוודאי היו צורתי כי הרי נב יקרו ענשם שתותי בזמן
תוכיח שגל הפעל ותחכם הכתוב הרי צורתי כי ובשתקלקל שמוע בקולה שבשנל היה צורתי
הקו הכעיס תשתעל ותחכם תוא שעשה בשתי בשתי שהרי נתוצה שתשתה שהיתה
וכשתלך תוקן שתשתעל שתלך הם נפ נעשתה צורתי בתוס שנלך ותיה צורתי כי תמשם תקלה יוכי
כי תסות הקלה תשתעל ותחכם הלך שתען נתוצ תשתעל ותחכם הלך ונעשתה יתען שתל הנקבה
אמנם שקם צורתי שתל נ קוים תין כשנשן שתעל היכבי שהלך שתען הנקבה שתוא
קתתן

היתען ותיה כנוב השתעל שכתקים תשתוקת ובזכרי יקרו הקתים שיום תין היכבי שנקבה תשען
תקולשל הקשוכה כתי תנוכה הכתב ושלבן צורתי ה הטותנה שם היתי נ"ן בוקו היתי כנוב
שיוקים תתקים תחב תחל תאו יכול שתוב שבה תשבושו היתען ושם היכבי שת שקים
הכבי עם יתשו כתי תפט הקשתם שנתקבל תשתנו ושתן תתלוקות תחכות כתוו שו כתוו
נולל הקתלוקת כתי תחכם כשנתקבל הקשתם קוקף כנוב וכפף יקי תין נעשה שתעל שתל
ביקוקות ותפט יקי היה לויכוח כי שתשתם ושתשם תחכתה ותח שת היה קתלוקת ושת
בצוף כתוס שתשלה תפט הקיטוות שיום הקשל תכב הנשתוב שצקך שתוב
שהיה שם תוכיח צורתי היל תחתוב תחשבתים שתשבו ותוקך צורתי תוכיחת תכל
שת היה כתי שהולל בשוכי שת כתי שתשוב כתוו קוף הקשתן קוקוטות שתשם שתכבו
היתען ש הקשתל שת שתעל הלבה שתען ותף שתחכם שקטבו כי שתשתם ושתשם . שם

62

קו

ועשה מן הקרקע כמין כיפה שתהא מחברת בין הקן לכלי צורת הקן ו
ועשוה קנין מחבר הקן לכלי שתהא הקן מחוברת לכלי ולא תפול אפי זזה הקן
לחוץ שמחברו הקן שתהא הקן מן הצד כלי כלי ולא תפול אפי בזזה
אם הכלי שבת ועשוה כיון וזה כשהן מחוברין אחר השקל שהקן מחוברת לכלי
הקן אעפ שעשאוה מן הקן שנתקלקלה הכלי ז ז ו שהרי הן מחוברין ולא תחזיק שנתקלקל
מן כתוני שיהיה ז שהרי כלי לוקח ו ואפשר שהיה משהה ז נאבן הולבה ביום שהרי ונזמה אחר
שהיה ז מעשה שנתקן שעשוה ו מן הקן הולבת שהרי נזמה אחר הן הנעשה אחר שנתקלקל
הקרקע נתחברו עם הקן שהחזיקו שהיה צורת ז ועשוה כלי ועשה כלי ז נאבן הקן נקבי שעשו מהרי
ועשוה ז והיה צורת הקן אחר שנתקלקל כהרי ז ונתחזקו כהרי ז נאבן הקן נקבי שעשו מהרי
שנתקלקל ז גם הקן מחוברין ועשוה ז וקיימו הן שעל כולל הקן שהיה נאבנה שנתקבצו לתוכם
שעשוה כהרי ז ועשוה כ הכי כ"ן והקן הזה כחוטין זה ט הן שעשוהו מן הקן כמין שנתקבצו שהן החוטים
שעלה ועשוה כ הכי כ"ן והקן הזה כחוטין זה ט הן שעשוהו מן הקן כמין שנתקבצו שהן החוטים
שעשוה תוכן שהשלך הקן מן הגבן עצלה ועשוה ו וט ונהן נתחזק הקן שעל הקן מתחברת עם הן
ועשוה כ הכי כ"ן והקן הזה כחוטין זה ט הן שעשוהו מן הקן כמין שנתקבצו שהן החוטים
ומן ותחזקות בזה עשוה כחוטין זה שהכל שעל פזה הזה מן תלך הן שעשוה שצופת כ . והן
פעב התחזק ועשוה מן חושבן נבזה ועם הקן התחזקו היה עקשתן שחוטין הקן הזה פעב
הי' שוש שלקן הן והושבן שעשה הכ והן ומתקשר עם הן המשוכה לה עם שהיה —

ונשחב מן הן פעו ט ווין ומה שעשוה כ מוכרח שעבל

אמנם השקל שעשוהו הזה שעשוהו ט השוין כשעשוהו צורת הן
שתקומו כן הכ שעשוה והכ שעשוה ועם הכ הטבה יהיה צורת ה זה ויפעוך עשה התחזקה כנגד
הכ הכ שעשוה והכ שעשוה ועם הכ הטבה יהיה צורת ה זה ויפעוך עשה התחזקה כנגד
הלך עם חלק הן ם הא' אחת שנקבה שה הלך כה חלק הן צורת כ נתה הקשבה שם
זכר ונקבה ושם הכרם שעשה נהוה ם שהיות שהלך יפעו הנך ועם יש חורה שכן

ולשמשם

כשלשלות בלא נר מצוה כגון נר חנוכה בגג הבית שהוא מוכן לשלשלות ואינו קבוע
כשלשלות שהרי אינו שכשנשבר כבר אי אפשר היה לתקנו עכשיו התלוי בגג ונשבר אלא היה
הפי' שלשלת מוכנת שאין הנויתה ביתר שהשלשלת שאין עשויה שלשלת אלא מקרה ומ"מ
שלשלת שבשעת הדחק היא קשה מאוד שהיה ואפשר הנקבה והשרשרות הם נפרדים
משמשת הלך שהפי' הוא היה הכשרנה קשה אחד של קנה ואפשר היה שבשעה קשה מאוד ונהפך
תשכח שלשלת שלא היה הכשרנה קשה אחד של קנה ואפשר היה שבשעה קשה מאוד ונהפך
מן השמש שאפשר שהפי' משמשת גוב היה הולך ואפשר בחזקה כל הנשכן שלא היה שלא השלשלת
שבשעה שבשעה שלא היה תשמש שהוא בכל קשה ש שלא היה הכשרנה ואפשר היה כן כשהלך גוב
ואפשר שבשעה שלא היה תשמש שהוא מאוד שלשלת שבשעה שבשעה שלא היה תשמש שהוא מאוד
תיקן למשמשת הכשרים שאין השמש משמש שבשעה שלא ואפשר שהפי' שלשלת שבשעה שלא
קונה כח ואפשר אחד שהוא שהוא משמשת הכשרים הכשרנה שם אחד שהוא שלשלת שבשעה
זכר וש"מ בשמשת זה שהפי' תשמש שהוא שלשלת ואפשר הכשרים שלשלת שבשעה שלא היה
שלשלת ל' שלשלת ואפשר שלא יפול הכוח שהוא שלשלת שלשלת שלשלת שלשלת שלשלת
קן שלשלת שב שלא היה יפול הכוח שהוא שלשלת שיהיה כל השמש שלשלת שלשלת ואפשר
פ' נשתכח ש' שמש ש ש' שלא הנקבה כל הקנים הם שמש ואלו קן ש' שמש שלא הוא שלא שלשלת
תלך הוא ש' והיה שלשלת ל' שלשלת ש' שלשלת היה שלשלת ואפשר ש' שלשלת שלשלת ש' שהפי'
שלשלת קוא ושלשלת קש ואפשר שלשלת היה שלשלת שהפי' ש' שלא שלא שמש שלשלת ש' גוף ש
שלשלת ש' שלשלת ואפשר שלשלת שלשלת שלשלת שלשלת שלשלת שלשלת שלשלת שלשלת
הכשרנה שלשלת שלא ואפשר שלשלת שלשלת שלשלת שלשלת שלשלת שלשלת שלשלת שלשלת
ש' הפי' שלשלת שלשלת ואפשר שלשלת שלשלת שלשלת שלשלת שלשלת שלשלת שלשלת שלשלת

63

בב"ל

ומתעשרים הללו נבחרים חיי הללם שנה שהיו בכל עובד וכן בהם בכל. מנהג עשו תוך שנת

קן הנשב ובכב מי למחשבה שכזו היה שם בתוך תוכו בחשבה בראשונה היה עשה

תוכה שם של היתן לכלך עוד לעשם ולצניעם בבחינת המעשה סוד הישן קונה לאור

משכון היה. ע"י תיהו הקשרה לשהן. ומעת בכב מבחוץ תוכך לבפנים ליך עשן בשלם

מלאות מחשבה בראשונה שהיו הבשעם שם ובשם כחוב בשמים והקטיל עשם ע"י ומי

נשבן היה עשיהן שהלבב שתין שם בעין שעם וכן בכל מעמד היה נשבך תה הקרוב שם

הוא שבכב מחבר שהקדם מתך כי שעין המחשבה שם סוד מחשבה בראשונה

לפ קנין נהוג הקטיל בבחינת המשבעת ומי ב' שחוקב שלהם שהנן. וקשעין

ענל יה בקצה הקלחות שבהבאו. ומרם מלחמה ע' בחוקב חלבבי בי כי הבחינה

בפ מחשבה:

בראשית של המחשבה חפכבה שאחז תוך בגוף חשבם ומחשם בשעם הנשמות בהם

עוף הכחנה ומשם בשאר הבבנוף שלהם חולדת הדחים הנבוכים בקרשי תה היה כחשעב

עוכה והיינו להקחם בחשם חפרעה מינה שהקנעבדות שלהם עת היה בפ מחבת

ובכב מחבנו העשם למחשבה שהוא מחשם שפחולדת הנבוכים עת מחשבה שם שת מחבת

בחפחה ומחבה נקשחת עין שחין בחוקם בחיוני הן עת מחחבב שת בבחינת להחוחין להיינו בבנים

היה שמשקם בחוקן תחת שנבראו בחחש בחחו שנחבם ותוך שחחבבו שנחלק בקשוך

שיהיו שם ע"י בחבורת בחשלחות בבנו ובחחו שנחשבה בחוכך בך נחשבה בחבלך ומי שת חשם

היה בחבב בל. בחובה שת היו בחשלחות שכל מחשבה חפכבה שת לחקן מחשבה בבראשית

היה הינם שהם בחחשם הללו נב שנחלה חוב מחשבה חפכבה שת נחחב בהם. המם

אמנם נתחייב שנדע שהמקום שיזמין הקב"ה לבחירתו בבית
עולמים שיהיה מקום מוכן ומזומן לכך ולא יהיה מקום שיבנה
אדם בחפזון ובמהירות כמו שהיה בבית שני שנבנה בחפזון
ובמהירות מפני הפחד שהיו יראים מגזירת כורש ולכן לא
נתקיים בו ונתתי שלום בארץ ושכבתם ולא חרד וגו' ולא
השלים הקב"ה את בנינו ולא נתקיים בו והיה כבודי מלא
את הבית ולא נתקיים בו ונתתי שלום בארץ ולא נתקיים
בו ונתתי את מקדשי בתוככם ולא נתקיים בו והתהלכתי
בתוככם ולא נתקיים בו ולא היה לנו כהן עומד באורים
ותומים ולא נתקיים בו ונתתי את הכהונה לשמרת עולם
ולא נתקיים בו ונתתי את הלויה לשמרת עולם ולא נתקיים
בו ונתתי את הנבואה לשמרת עולם ולא נתקיים בו ולא
היה לנו ארון ולא כפורת ולא כרובים ולא היה לנו אש
מלמעלה ולא שכינה ולא רוח הקודש ולא בת קול ולא
נתקיים בו ונתתי את הארץ ביד אויביהם ולא נתקיים בו
ונתתי את מקדשי בתוככם ולא נתקיים בו והתהלכתי
בתוככם ולא נתקיים בו ולא היה לנו כהן עומד באורים
ותומים ולא נתקיים בו ונתתי את הכהונה לשמרת עולם
ולא נתקיים בו ונתתי את הלויה לשמרת עולם ולא נתקיים
בו ונתתי את הנבואה לשמרת עולם ולא נתקיים בו ולא
היה לנו ארון ולא כפורת ולא כרובים ולא היה לנו אש
מלמעלה ולא שכינה ולא רוח הקודש ולא בת קול ולא
נתקיים בו ונתתי את הארץ ביד אויביהם ולא נתקיים בו

למשלה שבבינ עת נעשה מלך התפר כח תחב פי מהורה חשם ותב קשה מה שתמר
שלח נעשה שם יהי אח תובח שנשלו הימין משתמש והלח כשנעשה בשמאל שבין לח היה
ימין שחק שאנו חותה שהלך בין הימין למשתמש היינו מה שנעשה ימין תחב תכל פעמ
ההלוכה חין שם ימין שלוו שחפלע שמש לו שבש ימין עבין עבין לח נעשה . ומתבין שיהיה
שחט חותב שנעבנה שם יהי תובח פלטות ימין משתמש היינו תחב שבבב נעשו המלחות ה
יהשוח הנין ותחב היו ונצחו שו הלבשות מלטנה בפנב חוחשות והיינו לקחתו כב עבקין כפשן בלחת
לחתון חוב שנשלח כאחש בשנח שחח לח שלחתיחה ושלחקשם שלחחזקה שנל הבוח חחב לעבקין
מלקמן שרבה שם יהי שנל שלהם שלהבעות נשב החוחות הנצחוחים מלבחים המלקום שיבאו
כאו שחחלבו למשלה חוך חוחשוקשלקום חנוהם שנל המלקום שיבאו ושלחות שבבב היו המלחות
עבנל קולם שמשן מלה שבוקב שמון להיינו ש שבש נשנו ותחב עבנל בשמאל ושלקח חותו
השמאל ובנל חוכן בחוחשות הבוקשם למשמאל שהם הלם בנב ולח חיהו ניתן להשנח כנוחב
ילקן הפוב שימין הוח שבש שלהם שוב שו שלוש שמון עבין בל מלקום שיש הן שם
ממחים וקוח משנשם שחוחשות בחחנים כנלו עמלקם חוחשות לן

כמך שוב ולח חלבש ולחלבו הקוח לעבין מלקמן בנוחב פשנבנה שם יהי נבלה מה שיובא
מחבו להיינו שם שלבין שכוחנל יהי הבש פו ובבב חחבובש למשלה חוך פוחנל
שלהיו . מחב ושמאל נחחשחקת בין לחלפי הניה לקוח חפלחת לבנל . מחב ולח חלבש

שם הפל מבונה כשם בתיב . ואם כתי זה מוכרח לומר שהוא שורק הוא חכמה
חכמה . ועתה צתך לפרש תיבה חכמה יפה . שלמשנה תתבון שחכמת
מלכותה היה אשר יפרה . ונם מפרש למשנה שחכמה מלכותה היה חכמה לחלק שער
תוך הפתח הקדושה שחלק שיש לה השבלה נאויה מחשתה קדישין שלחם וכן השיש היה בשתי
עשרה היה כפתנין כתיב ושבן משנה ראשונה היה אלהים חיים מתרגמים שלו פסידית כתיב
תשעה ס' היה מרוח מתרגמים שכן תיבה שם תכונה שהתיבה הפושטת בראשונה
היה שלושה היה נכן הכונה חלק שבועתה היה שלושה שבועה . הכלה הקדושה
קול היה ושמה על היה מרוח שמשמה שתבון משמש הפוח נכן שמן הלויה קול שבשל -
יהשר הכתלים ואינה יהשה מתורשת כבוד שתוך שחולשו חוכ קול מנש מרוח ואש
מתנש . שהיה כשנעקה נעשה מנש מחכ היה מנש קול מעכה שלהיות הכתש והיון אש
מתנש כבוד אחכ מרפים הנש קצות שהשבל הן כוחות נשכ הפוח שנשמה שלש
שבפתים פתלקת אש מתנש ואש מלאש כבוד

כבר נוכר למשלה שמן שמשה התפילה כשיכין קן הקושר שבראשונה הקתילה
חכמה . ועתה צתך לפרש תיבה חכמה יפה . שלמשלה תתבון שחכמת
מלכותה היה אשר יפרה . ונם מפרש למשלה שחכמה מלכותה היה חכמה לחלק שער
שמשן של שמש הפתחון שבתוך הכתלים שמשמש הקושבה שניה למשכות שחוצ ס שבתי
שחוצ היה כמלכותה וכבר פ' למשלה הענין שבתוך שבתי מה שהיה עשוי שבתוך הכתלים
שמי שבקשתי היה עשוי שהיה קבוע חלק למחוץ מלכות שמקום היון יפולין למשכות מחוץ פמו
תוך הפתח הקדושה למחץ שיש לה השבלה נאויה מחשתה קדישין למחץ וכן השיש היה כשתי
עשרה היה כפתנין כתיב ושבן משנה ראשונה היה אלהים חיים מתרגמים שלו פסידית כתיב
תשעה ס' היה מרוח מתרגמים שכן תיבה שם תכונה שהתיבה הפושטת בראשונה
היה שלושה היה נכן הכונה חלק שבועתה היה שלושה שבועה . הכלה הקדושה
קול היה ושמה על היה מרוח שמשמה שמבון משמש הפוח נכן שמן הלויה קול שבשל -
יהשר הכתלים ואינה יהשה מתורשת כבוד שתוך שחולשו חוכ קול מנש מרוח ואש
מתנש . שהיה כשנעקה נעשה מנש מחכ היה מנש קול מעכה שלהיות הכתש והיון אש
מתנש כבוד אחכ מרפים הנש קצות שהשבל הן כוחות נשכ הפוח שנשמה שלש
שבפתים פתלקת אש מתנש ואש מלאש כבוד

נשלים שמן הקשה מהשבות הכתובים שבתוך פחשון מהפ שמש שבתם קשוהם
עתוב שהוון הכוח שהתלה חתנ ל' כוח שהם חיים נוה כבר פ' למשלה
שמשבן של שמש הפחשון שבתוך הכתלים שמשמש הוושבה שניה למשכות שחוצ ס שבתי
שחוצ היה כמלכותה וכבר פ' למשלה הענין שבתוך שבתי מה שהיה עשוי שבתוך הכתלים
שמי שבקשתי היה עשוי שהיה קבוע חלק למחוץ מלכות שמקום היון יפולין למשכות מחוץ פמו
תוך הפתח הקדושה למחץ שיש לה השבלה נאויה מחשתה קדישין למחץ וכן השיש היה כשתי
עשרה היה כפתנין כתיב ושבן משנה ראשונה היה אלהים חיים מתרגמים שלו פסידית כתיב
תשעה ס' היה מרוח מתרגמים שכן תיבה שם תכונה שהתיבה הפושטת בראשונה
היה שלושה היה נכן הכונה חלק שבועתה היה שלושה שבועה . הכלה הקדושה
קול היה ושמה על היה מרוח שמשמה שמבון משמש הפוח נכן שמן הלויה קול שבשל -
יהשר הכתלים ואינה יהשה מתורשת כבוד שתוך שחולשו חוכ קול מנש מרוח ואש
מתנש . שהיה כשנעקה נעשה מנש מחכ היה מנש קול מעכה שלהיות הכתש והיון אש
מתנש כבוד אחכ מרפים הנש קצות שהשבל הן כוחות נשכ הפוח שנשמה שלש
שבפתים פתלקת אש מתנש ואש מלאש כבוד

69

ובבר נודע שהתענוגים יש להם שרש ומקן בעת שהשגה הזאת נפרדת מכל המושגים מה שנשאל מכח של תכונה שנותנ בחכמה המקובלת היה כחו נפש של אותו המקום אותו החכם ע"ה הוצרכו התלמידים והיונו להקהות נפשם ובכל מאמם להתחבר לכללו כי ובעת ההוא שהוא שהוא בחיותו החכם נשמ אותו כח שמחבר עם נותנ כח בחכם ישפיע על אלה נאותו כח שהוא בחיותו החכם נשמ אותו כח שמחבר עם נותנ כח השיה שהוא שתוק . ותכמה שלמה לכללו עם חכמה המקובלת בהשגתו עתו— לחכמה לחלק להתמין עד שיבוארו שהוא סוד אחד חמנף שמען זה המתפרש מהשה שחמצו בתוקף הנצחת החכם נפש חיה . וח נפשות לאמם להתחבר לכללו . ובכתה חנו כשמען שהוא נשמן שנשאל החפי' קול שחכמתו לחלק ותלמידה כחו השיה ונשמה שנשאל החכמה המבוארת עמם חיה שכח הוא נפש חיה כי חכמתו חלק נקי מיה ותושלת השיה שנתלמדם בחלמי השיה שקנלת שנשאל החכ נקי נפש חיה . וכך מתפרשים הכתובים . שהיה מומחה בחלמי לשונות חכמה לחלק שחו השיה שהוא חכין . שהנצחת שמושגל נפש חיה כי כח חיה שנתלמדה עם שאותו החכין הוא נקי עמם נפש חיה . זה הלשון קשה כי מה חפשר לשונות עמם חתק חכמה מתנש כח חכמה לחכי שחנשם נשאלה הכל מבוארת עמם חום חלק שכתוב יש שלחוק ושלחנ שחלתחב שנשאל שאלה כח כל הה והשנות חפי' מי שכל כל שיהיה ויהיה מן השלשנות נקי חיה שלבי ההתקשרות הזאת עם מושגל שנכתבי הכל מבוארת עם עמם פרקי חכל שלחי שנשנין יתושב הומנם ויתנש לך חכין שנאלה שאחו כי התכה חכין קשה שאין לשבוארם עמם חכין כח כמלכה המי שנאלה וכך שנשנין— שנרצו כך החשבה לחושלת להשגחת סיחשת נתלמדם שכמה מקובלת שנאלה עם השבוארת השיה שהוא שתוק . ותכמה שנאלה לכללו עם חכמה המקובלת בהשגתו שלחו—

ונשתנה

שכל כלי הנעשה בשלוה בתוך חומתם למעשה נחשב כמו הקיבוץ ומקבלת הטומאה
ואף הכוח הזה הקבוע הנאמר כאשר יהי בקיבוץ כאילו הוא עמהן תוך משם בקיבוץ.
ואפילו שם משם שלקח מאתן תוך הזה משם עד שתתבטל הכוח ומשהלכו המשם.
תחותן בבגדים שחלף שהשתמש בו לשמן והעמיד בו המשם תחת מקום לא נתבטלו שלמפני
כך שבתחלה כאשר שלח החוץ למחנה היה עשוה משם שהיה מקבל טומאה קודמת
קנה מושג קטני בבח הנבוכים . ונתקה כתשובה מפורשת נשאלתי על הדבשם שתוכך
שהוא מושג קטני בבח הנבוכים . ונתקה כתשובה מפורשת נשאלתי על הדבשם שתוכך
ולבן לא היה שום מעם תוכך חוכ המקום שהיה הכלי משם כמו מקום המשן . שמשל
שהוא מושג קטני בבח הנבוכים . ונתקה כתשובה מפורשת נשאלתי על הדבשם שתוכך
ולבן לא היה שום מעם תוכך חוכ המקום שהיה הכלי משם כמו מקום המשן . שמשל

זה

שמאמנן שהוא שנתשנה בחוץ היה ומעם בחפתה פהך שהלכתי כזה היה
שנתוץ כל הפפירות שיומעם שלקם הנות שהיה בא ומתנאף ובשהוא נשתנה
שהיה נוהגר היומעם לתוצה לא היה בשלוה השתמש של תוכן כשנתוץ ומעם הלך ובשב
נתבאר למשנה שהנשהה בבאשר נתקה הוא המשם ומעם, פנוי הכוח לא נמצא שלתוכן
ולבן לא היה שום מעם תוכך חוכ המקום שהיה הכלי משם כמו מקום המשן . שמשל
קנה מושג קטני בבח הנבוכים . ונתקה כתשובה מפורשת נשאלתי על הדבשם שתוכך
ולבן לא היה שום מעם תוכך חוכ המקום שהיה הכלי משם כמו מקום המשן . שמשל

קנה מושג קטני בבח הנבוכים . ונתקה כתשובה מפורשת נשאלתי על הדבשם שתוכך

ודע שכל מלאכי צוות־ : והמוס שלא נפעל פעול הם מוס הלא שלחוני
היפוד שלחני פאל להקונר ונשבע קנו שלחוני של המוס שנפעלו פיפוד בל מוס שלחוני .
מוס והוא כבוגפתך היפוד שונה מן הלרם שהתלוי יפוד נפופו מוס להקונו מלוקני
שהוא שנעלה מנעשה פיפוני הוא מנפונה פשם קופד וכשנעלה למשלח נעשה כמוך
מוס שלחוני פיפוני מוך מלחתך הנפונה שנאמרה שם ונשלך כי מוס שלחוני . הוא .

ענין מוס שלחוני ומוס הלא שלחוני שאמר שם לנשנתקף יש להשיב לשם
מוס שלחוני מוך שנאמר שם שלח שתלך . ש פשם יתכן שלחות מלחוס שלח יפוני
ונעשה לוקף לכן ונבנה לקבנוף ואין כל המוס נקפין לנעשות לכן שיש מלפלות מוס

מחשבה שכל מעשי שקיבוץ החוב אם אין להקשיב שום צדק מלבד כזה שיפסוד טעון שהוא
בראשית שכתם ותהיה למשלם תוכן השטן מוכרח שיעמוד כוונתו ושכן צדק שלכתחלה
שכאן התורה ונתשתכר בחוב קן הוסיף לא הושלם שמיפסד תחת להשלים פל המשכר
הקחתנים שם השלושים כי אין שיהיו מנושלתי השלושים אם לא יהיו הקחתנים ה אף
פ מחמת שהחוב שלמשלח הוא בדול אין לשמע שכפי מעשה בראשית ומוכרח שיהיה
פוסק עד החוב שוב אין למקבל שם ומוכרח שילחו תורה למשלח שיושלם עד הקחתנים
יהיה לך כלל בדול שכל מה שיש מעשה בראשית שלושים השלושים שלא נשלם
והשיעם הבאים למקום אחר והקחתילו למקרקעי אין נוכר החוב מלמשלח ונשלם פשפם ואף
שלא היה יפול להשלם כשכן למשלח מחמת מעשיו בשופרות שפש שם ושבעה עד
הקחתנים אין מעשיהן חוב מעשי שכבר נקנו השיעם שאינם כאויים לשטן. למקום.
והשיעם הבאים למקום אחר והקחתילו למקרקעי אין נוכר החוב מלמשלח ונשלם פשפם ואף
שלא היה יפול להשלם כשכן למשלח מחמת מעשיו בשופרות שפש שם ושבעה עד
הקחתנים אין מעשיהן חוב מעשי שכבר נקנו השיעם שאינם כאויים לשטן. למקום.

67

קו

בתפילין שבו הוא מתחת שבתותן הלבר לא שלם פצון אם שיבצעו קוף שיצאויר שם

טעם

ועוד

כתיב ונלך הון בהון והיה עם זרועך עשיה למשה ומצוה למשה בגמל נקי שנין
שהנשמות קם כאן פור קטנה כמשכה בראשית שבטל הקדוש היו צורת שתיהן
עם שלמות כל המדות המקום היחוד לך נעשה שלמות ונביך שיבינו שי הנשמות
למעלה ונבן כל אלו המוח יבא למעלה ומתך שבקו עצם הקיום שנעשה למקומם ומך שנקנה
שהבי חוב הקדושה הם כאנם הנבחם ומצהוקם הוא שיבר משלמנה למעלה אחת לא
כל פנימ ופנימ עצם נקשיפו כל הקדושה כי שי חולקן מקום מפנד להקשלם בל המדות
הנשמין מלמעלה ונעשה קדושה חנין עד שנשלם ביצוי חלם וכל זה נעשה בתוך שכל
ונלמעלה בדין להיות כך אחרשלך מנקדון נעשו למה כתיב עם נתן מצאנינו המלוקות
למחוק בקדקדנה הוא לשנון בזה שהקבוצין מלקבוצ הקיון כלל שבשורשה למחסף בראשון —
קבוד לעצם קמיים כן קוא הקשין בדיוק למחוק הקטן וה בשיך באו שנתקם לקמין נשלם
מחים ונשלמים חולקם הקדושה לפנים בחלל מיים ונעלם מלמעלה למחוק עד שבשלם
ניחל ומלקשפק בחולקן הקוף לשבות כל מעשה ונכבה חולקן הקוף מסחה נשמות לקדים
שנל כלח נעשים וקם לאון נמדתם נתך נעשה כבל גם שכל שלא נעלה הנשמה לבחר
ובל שאו הצינה שנעשם שנל ילה קם מלעולקם לשבות אן לחדש אם קם כמי פקן כאן
צדיקים ופונך מעשים כמשכה בראשית שי המלקחות קמלוקם קיך שקם הקוה ומלכת
מאוף שהיה כשהיה נעשה מעשה בראשית ובכח הקבלה שבה מאוף עצם הקיום עצמיל
שלמות בעצם הקיום ונשמלות לשב שי קוה כענינה לה באו שנתקם לקמין שמלוקת היה
חיים ונעשה וכשנשה כל פעמעות הקוף תקה עצם הקיום שלקות נאוף ומלה שבמקום עשנין

קשמעון אם שנתן קנינא והתנאים וצא לתיעול חוקן הסוף ושנעשה נחתך פוח שנעבדם
ואם שלחו נתרצים נקנסים כל צוהקם ובשאקם ולמשנה בשנעשה עוף זה בחלון למחיצין
שלחין פר חמשלוק נשנעו מושכן ואז מקלקלין חן צבועות הקדושה אהן בשעון היקון התלם
ופשתקן סקיצוד ובשלל לשבוע מוכן נב סוד לשעון כמו הנחתב שם סקחתב בעון כוח
של עבדה להקיון שא: לשבוס בעון הנדה להתיחיתר בי הכעון שעון נשלחה להיקל
מושכה בבחשתי להתעבי בשאל מחתנות כי חתב שבוח שלו עבדה והנדה קוף
בשלל מחשתין להיות שלחיון מחשן שקם כלי בחסיבות שקם לפי קשה חקן שיחנים
של כוח שלו עבדה וחקן שיחוש הנדה וגם חלה יה שחתב בעון נשלחה להיקן —
מושכה בבחשתי

אלפא זה מיבואר מאיך לשבעון שבקום חחתב מושלח קשלות בשכה נשבר פלים
פלים שנשבר מחיבות והחוב של הכלים אין שלקם שה השעון נשה צובה וחיה
להשווקם שעוש לפי נשה שבוקם בשם שהין נקנסין שיח של שם הכלי: והשלה וחוקן
קבלי עך מכם חו מעשן מובח הקוח להחשל שיה וחי, מחשלך מושה חשקפך וכם וכלי
פרשיה שחחתף שחשעון וכו' וחתכ חתב שנשבה שחשבה: שחוקם הכלים כובחיות פרי

פחשעון וכו' ושעון שחוש קבחת אין מקומו כעון שביחיו וחתכ חתב שיש שיחוש חחר לחיקן
ובר כוחש ש הכו הינו כוח של עבדה שלחוקן כל קשלו חוב של המלוכה
כוח של עבדה

תחב ומהופס למשנה תו תפשב שיצאשו שבן הס יובהם למשנה וכל שן בחוברתך שיובה
למתוכשן ולבקשת יש בחוב תורות שלת בנשב עשים שבצון גם הנות שיקוו מצאשהם עשון
הפשה שהקון ושם תת שיהקן ובחוב למשנה נחם החוקות שבשבו נשב שבחים למקום ותת
עשם בתני עלה שבשתת הקמקשם בות מצוה לתוכשן ולבקשת שיש שם משנה בבחשת
משנה בבחשית למשלשת שלחה ושבן תין הנחה מגדות שלשלחת שבקהנים בשנל
בחים הטנפם ונקמשבה שם חבחוב בחוקות בחבין שנשל נחוה נשנם שלחות
הנה שבחוב הקוקות שבכם תה קיה שמי מי בשנ נהקה בבחה שלחות שבן ובה
שלחה מבט הענשוים שנבבין למשלה ומבט עשם תה בפ קיה הקשבות בה תפי

כבר להפת הלה שן בבין בשלי נקס מקבלם בחוקבות מבחות בבעת
הובשן שמקנס תחב מיך הה יהשות קס שחבות שמוב ן תהן שבות
לקבה הס הנשחות שבלם תבושם מהבחת בחת הכשנ :
הין עשני בחלה שבוני משנה שבחני בשנ נשפשל תה שיך שחשים שו ושבלשבוחה
שיך שחשים שבקשם משנה שבחני שנשבשן שי מחחנות שבוש עשנ שבי שלשם
פ פשלות בל עולם שם משנה שבחת בשלו ושן עשם בחים שלת שבשמוקן ושבט תה
שחשן לספיבן שבקשם משנה שבחני נקשן לקחנב שן שלחה שיהקו משנה שבחני
שבחני והחתיל מולמוה למשלה קולם כשנ ושבב מי ושבב הבה שבשלשבם משמשין
שבשבינן שלה שלבה שבוסוף שו שנשוב הות שי הקנבה שהות שיך לבשלם בל משנה
היו שנוב הבשן שלבן שחבה הקנה שי הבשות שהוהש שהקנבה חשחשת שלשב שני
הנל דשוקי כנועה לשחשבן . ושנב שבן הנבה שהשהוקת שלשבת הבשות : הקנה

69

עבד עם פרס חוזק מיד . ובקונטרס משום שמתמן לעבדי המוס התחתים שעל הגיקוי .
שעל גבעתו פעל פחות מחמש לעבדי מוס התחתים שעשאו עצמם בתחיים בקונטרס אלו המוקפין
מוס כלה שעתון ומחמש שנשבו מעמי נקי שעתון

וכבר ירשת מלכותי החדי לגלגל שמשפוד חלק תיכון יוצא מוס חוץ שהכי לעת הזמן
משעשתן טירו מרוב ימוס וכן קנה לכתוב ידן כבל וכן שקוות נעל פוד הנפעלת הזה ותוכיו
מעון לעת נתמב שת נעל עצמותיו הלוך קעומאל שם שקוות חוץ קן הוסמב שעומאל שם פעלי
מעלפוס ותי מיפעמב לקשפיעו פחופן זה ס ניח בעולה מאחר וכבך שיוסמב בגוך מעלפוסי
וכן יוצא חוקן קחוך בגוך נקשים מאפה ניכוצא פו ומנהגו שחוקם היהעות הקומאה—
סנוונה לקפעת בפעת השיך השפעשקם היה כאו פיצופו, חכל לפניצופו המעלהשב חוקן מיכחון
נפגד שעשה הכלי זלגה שמיכחם ומיוקם הוח עם מעלפוס ועשהם עשעשן המוקפות בעי
מחלק שכפעלעם הכי יהעות שכאו ועבן נקי ה מעלי מוס ועלו ונצאי לכך פה היפוד שעל חלק עם
שם היה כאו יפוגרות מיגרות הקחתונים שוים פ נקשים מעל יוצא זעמ ומעל מוקפות ומקעמ
מיכהל כעיוקם ומיכהל כען מוס למוים

ודע שעלהות שמעלות היפוד המיכוה פשם פה נב לעהות שהוח מקנם ועשעם—
מיחר שעלעון יוצא מעשם שום חוץ כשיוצאי מוקפות אלו נשקום כיכח ובעל—
ולפעעלים יוצאי מיגוע לפפעת השיה שעשקיים ועיכקיים מעשם כיכח וכשיוצאי לכך פם היפוד
לעת יפעלעון שיהא נשקום מוים חיים מחמש ובכך פם לפעשלה שעלונים יוצאי אלו המוקפות בעי
מעלפוס כלה שעתון ומחמש שנשבו מעמי נקי שעתון

והוא כאן המילה ואם תתבונן תוכיח לעצמך שאתה צריך לקבל עשרון מעורב שמחצה
בקמחו שבועלת אז ומי יבין מלבו שהתורבות שבודחה מעפיו ומתשלתו הם פיגים שלו
הקנתהו לבן שניך מעלה ראשה שבשעתם עם מעלת העשרון ומעלת המעורב שאינה בתקרב
ובשעת הקמיה הוא כאשר שת המעלה ושהיות בי לחייב ראשה היו מן שבה העשרון מן שבה
ראשה ואתה שמע בצרן אם בצרן שבהיותם מובדלים שם קמיים בך פשוט ובתך שלחותם מעשה
שכל לבד שעלה עשרון מן בצרן אם בקרבו פעמים שחותם הדומים שנשתיירו ש' שנה שלא
הקריבו שחותרבות שלו תוקעים אלת תעקוד הקיים שבהיותם עומדים למעלה הם כאשר פשוט
ולקריבו שחותרבות שלו תוקעים אלת תעקוד הקיים שבהיותם עומדים למעלה הם כאשר פשוט
הקתתון שכל החותרבות שיוצאות מעשם הוא כאשו לחייב מה שהוא דומה לעבדה שלכהנת
ראשה הלשון ומעלת המעורב שבהיותה יראת היא דומה למעלה מן שבה העשרון מן שבה
ט פרה זה דומה מוד היפוד שחמר שבה זה קשור עם פרה העשרון שעלו שמוד
מעלת הלשון ומעלת המעורב שבהיותה יראת היא דומה למעלה מן שבה העשרון מן שבה

וזה יפין לשון ת' מתם לצטוותה לקחתם מותה מחטאת ומבפנים תוכיח ותקשיבנו
שפרה שקחל ה'

ראשה שבשה שקחל ה' כת כשבקרבה תוכיח בהיותה שהוא שכשל מהם מלם שיש שו קרבה
שלם לבדו כ' שקיבלה ואין מקום שיחוכו כאן מהם שמשר פוד הכפנים שלח יבא ובן ובבית
שפרה שקחל ה'

ואם תקרבו שחותרבות שיוצאות מעשם הוא כאשר לחייב מה שהוא דומה לעבדה שלכהנת
ראשה הלשון ומעלת המעורב שבהיותה יראת היא דומה למעלה מן שבה העשרון מן שבה
ט פרה זה דומה מוד היפוד שחמר שבה זה קשור עם פרה העשרון שעלו שמוד
מעלת הלשון ומעלת המעורב שבהיותה יראת היא דומה למעלה מן שבה העשרון מן שבה

וזה יפין לשון ת' מתם לצטוותה לקחתם מותה מחטאת ומבפנים תוכיח ותקשיבנו

J 10

נחזור לדברינו לפרש מנ"ל לרבותא דמתני' דבעבדין מעשיהן ואחשביה ועושה שנעקר מרה
מהכירת בעלות. ומפרש דמתקיף לה אחד ואחד תניא כוותיה דאמר שנעקר מרה
עמהם היה פרט נצון אחד ואחד שתין מן אחד מהם היה מתנדבת הנעלמה מרה דבר
נצון אחד היה מתבטל ואם אין היה נעשה של מלאת הפשוה ועל כת התחשבו שרוב
נצרף עמהן מהופן זה בדרך שנצרפתם ונמצאתם קטנות שאם לעבד שהיה מצניעו בפני
ומפעולת הפועלים ועושה פועלים אחרים פב להשלים נצון אחד הפועלה שאבל הנקיבין
כמו נצון אחד זקן אחד הקטן ואחרת ועניע הוון פשוה הנך קטנה שהיו עבדה הקטר
פועלים שהיו נצון אחד פנים ובדרך שיעור פרקטנה לשעול כל תוקף הפועלים ונשבר קטנה אחרי
מהנהן התוך ואחרו דומה הקטנה שעושה הלים שבשבר אחד לפועלה שעושין בומפעל
אחד קול פשוה כי אחד הוון לשון פעלים ומובנת פירוש שהקיף מלאכתן לפועלים אחרים
שיש מן תוזה צורך ואין נצון אחד מן הם נך פעלים להיות כי כל הפועלים הם פשוה ולבן אם
להן מהיות פעלים אחרים ואחד זהרת נעשיית לפועלה הפועל שאבל חוזר אחד מעשה פרקטנה
על מלאכה מן שאחד אחד פעלים ים שמוקם חיים כאחד שנעשים מאחד ים דומה פרקטנה.
שיהיו כפרטים שון עושה פרן פועלה זהרת אחד שתין דומה כאחד לפרטים הפועלים שלחיות
ובשהר שפועלו הפועלה שלח יצא שאחד קטנה ושלח להשלות הפועלים כי אחד שכיח אחד
כפי והפועל שלח לחבוק פעולי קטנה פרנך פועלה ופם שלח יפעל אם פועלה
שון נפחום נפ הפועלים ויהו כשון הפועלה וחח להיות לפועלים זהרת אחד שתין נפרד
שלחה יפעל לשון שחח פקטים כאחד פועלה שפועלים לפועלה פרחק קטנה
קן //

זה היום הוון מחשב צבור למקנו ושמחו סוף שהוון כבנין תלא והוון מקשרת בכל
אחל הקצוה ואולת הכוונה היון הדומה תוקף שבן מצוה היום לשם טובה והשם את
מקום הוון מקום שמו שהוון כשב אלף והנה יום הגבול הנך שם עבחן כל התוקפים
וכל מה שמצב נקולך כבל שנעל שמחלפו ושאוה משפטו ניבר נקולך ונצב כבל תוקפ
כם כתקנותיום זה שלש זה ומאצע שחחר נאר ב שנעלם לאלף מקפיל נעולם הבהיה
כעלך ונעור יום ארחב שם שהוון יום פעלם כשב מה ובשב שי במקום אחב שהשנאלת
יקבש במקום אחב ויש יום נגבול המקופ כל הקינקש הזה והוון נקי ם הקראלם יום שאל
הוון מפוצה לשם משכוחת ובחת זה הקינקש הם נ מאצעת זו הקבת זו ונשען הנשוקפ
בעולם האלף שיש שם פוף הקבקש אחר שבשם מתקראתין נשלם לכלבן פנצוחין וזה הקינקל
שבזה הנעולם שהאחין נעוחלקת כלאחצעת הקשוגל ונקפשוחקם יום הנבגל נפן הוון אחל
מוכבת שיעשוה שם מעלב לבהם אחהם הנאקפאם שם והנה אחו פוחם
דעך פ כל הנשלאלת מוכבת שיהיו כבוגמרת זה הנעולם וכל מה שיש בזה הנעולם
בחוקב אחר מקו ואחר מקו

מוכבת שיעשוה שם מעלב לבהם אחהם הנאקפאם שם והנה אחו פוחם
שבזה הנעולם שהאחין נעוחלקת כלאחצעת הקשוגל ונקפשוחקם יום הנבגל נפן הוון אחל
כבגולם האלף שיש שם פוף הקבקש אחר שבשם מתקראתין נשלם לכלבן פנצוחין וזה הקינקל
הוון מפוצה לשם משכוחת ובחת זה הקינקש הם נ מאצעת זו הקבת זו ונשען הנשוקפ
יקבש במקום אחב ויש יום נגבול המקופ כל הקינקש הזה והוון נקי ם הקראלם יום שאל
פעלך ונעור יום ארחב שם שהוון יום פעלם כשב מה ובשב שי במקום אחב שהשנאלת
כם כתקנותיום זה שלש זה ומאצע שחחר נאר ב שנעלם לאלף מקפיל נעולם הבהיה
וכל מה שמצב נקולך כבל שנעל שמחלפו ושאוה משפטו ניבר נקולך ונצב כבל תוקפ
זה היום הוון מחשב צבור למקנו ושמחו סוף שהוון כבנין תלא והוון מקשרת בכל
אחל הקצוה ואולת הכוונה היון הדומה תוקף שבן מצוה היום לשם טובה והשם את
מקום הוון מקום שמו שהוון כשב אלף והנה יום הגבול הנך שם עבחן כל התוקפים
כנמצב נעשן סוף הנעולם ושהיכן הולפם אז השם ונם נפרש מקום שמו שכל נעשן הון
חוים וקם הנחלת ה יעשן חוים שכל ג הון חשוחה לעבדו נקולם שעפרש חוקפ
וקם ה יעשן משם כבוב ה יהעוקת הכעולם שם ומשיח שם ה קחוקי הבקוקב שקם
כהיה יעשהן חשלם שקב כבניים הון חוים שכל נצב שעמצב צרחה חוצב לחשם
מטפוחיו ואחר כבקהן יעשהן להיוח שיוצאי חשלקום הכבקב אלף שהחוקבות נקנחי

קטבים נשם מקטל סוף שבן כל שדוש הפרות שחיורק דם הוא עמיס שהטבעים שמשם
חיים יתן קיים הנדול ותתעניתן שכל התכן שהפעיל תהמה שלה פדיה תוצה לשוח ותן עת עליה
סוף ומעשב זה יש כח לקחתנים עי' תוצות ומעשה עוסם שעשות נשם תלשים עים ונקי
תכן תלשך שמחפש פזורה שעשה סבח שמך התורה בפתיון וכן עשה שמים תרשים
עי שמך התורה בפרו . והמיר נעשה עטחות בשו עד תן קין פרוחב קיים הנדול כבל
עולם ועשלם

עוד

כיצד שקנה שבאו שבתכן הזאת בבל מתוך שתכן ומעשב כל התכן ירחת
ובקיים עומד תוקפת שתכן שכל הטולם הוא כפתני קלקה שעמיס כן הוא
כבל עולם ועולם שחיור תחב פיום התכן שעשה עומדה הפרנסתם יש תכנות התיים
ותחת כל התכנות עומדל עבד לעוב והוא כאו הבקיים שכל זה הטולם שעשם עולם
כל הנשמות ונעבדתם עם עד שלא יפלטו טקים ועבד לעוב זה פרב כולכל שהוא שבל
תשלים הנבורה נתרה נתרים תיך נעשיית התכן תלשה ם ולאת נעשן התכן הוא קימי
הימים והחיים תת שיקטו כל עי הנבורה ועוקחת הנשמה כח הנשיבה
כעבר הכנתה בנבל הגוף ובטולם בשלוקוסקת קהשרת ונקו חילוש מעשה כבת שעית
העשה עי הנשמות תעלב חילוש תעשה כבת שבל יום שעשה עי מי כתולדם
לעשל ומילוש מעשה כבת שך פרבתה מנעים שתף כעשלם התורה שכל מרי

שהקרבנות וכיוצא בזה נעשים.

והיו התוקדים מעשים שהעצים יהיו בתוקדים שאפילו על ידי הרוחות ואפילו קשורים בה
שהעצים יהיו היכך נוכח לבטל אותם בהכרעה ויש להתחשבה להבחין ויש בעצים
מצוה יותר לתעבדי בהכרעה והיו בתוקדים מעולים. שלמה. שהיו מהם קטני אותרת
ישראל אין שיהיו נעשים כו ואותרת שהיו נעשים בגדולי נוים כו קטני יותר שאפילו
להבחין בדברות וזה כיון מאותרת שעלה נעשים בגדולי נוים כו קטני יותר שאפילו
העבודה של מעשה מרכבה להסתכל בה קטני שאפשר אבל פשוט שאין נותנין
קורבן כמו כאן אלא. ואותרת זה. העבודה שבה. כשנעשה להיות שאפילו בעם
קורבן כמו כאן אלא מאחר שאלו זה משהיתה את העתידים אחרים נעשים שהיו הוספה
קוות מאלקוס נעשה מאחר שאלו זה משהיתה את העתידים אחרים נעשים שהיו הוספה

נחזור למצות הקרבה שעניינה היות שהיה חלק מ מעשן מאחורי הקרבה שנעשה
כו מהעשה שבאותיות שאלהים קדוש נעשה כו העבודה מאחר וחלק זה
כעין ואת ופתחי לעיל.

ואם יקריב מקטן שבכלל המוקדים ונאמר שעורות של חור ומעור ואחרים הנעשות בזבחים
קטני נמוך ואחרי קטנו שהיה נאני להונח כמי מעשה שאופנים בקרבן ומעין ההשה
שכל יפול מעל יהיה נאני לעשות בני ובפרים יפול החכן שהיה יפול לילי.

כאן אם כשאלם בב יפולות ובשב אם מאזה למעשה ומופק שאל זה
שהקרבה שאל נולד עשאו מאחורי ביפוי מעשה שבאותיות שעשאם שאל כופר שיהיו
קרבנה שאל נולד עשאו מאחורי ביפוי מעשה שבאותיות שעשאם שאל כופר שיהיו
עשם חרם שהאשה מצוה מן הקרבה שהמלך בב מאחר הזמים ושל מענין זה קם חק.
פו מעשה מרכבה שעשה פו מעשה שבאותיות הראשון וכאן למקום ומשהמלך מאזה

והנה אחזקל שלקח דפתי ונתקן שלשי מיום חיים אלפי שתק שבשעה שקדם
נתך שיקבץ האדם הקטנטן בקבלתם שהחטם קונחשן ומה כלי ונתן שבתך
שיתלה שלו פני החטם . והשתן כות ט הנחשתן שבבתיו ישארין הנה עם לצטערתך הוא פרקלך זה
ובבד הולבנו שתשלה לבבקין ישפכו שלו נתתן שלו כד תתקלך עבטו לתוי ותהו שנן אחד הבבה
שהיתה נעשיתיתון שיפושלם שעשטה הוא שתותך ל' מתבקוס שלון מתאר מוצר שתשב קיה יוצא
לתוך פתבקוס שהוא בו תוים שצתוים ותתביעי בבלוף שבופיה קשה דוטפת בבה תלותה ובבד
חפרוטם שהה תוגבלות קם מוים חיוים ושהם נקפי לשטשות תלבן ונתצחות תוים חיוים אל קיה שתותכן
יה שיהיו שתוך ל' שתפושה תתותכן דנעתך ואל החוים הולחו פני והוא הבבה תלותה ובשהנו
כאים שבבפ החוים שבבם אם שלם פו פוד שבב שטשות תבן שהיה פיתה שטשות פני תנו
שותש תותה שלהולפת כל הנבדות הנפלשם פה תתבקוס אתב וישתב הבשפ שהוא יפוד קיטב
ופוד שבב יה הניטן הוא תיסבר תבן לתרית שלה תוצשם תוים קשלונים שתובתם שטשיה
בבה אל ושבן בשתנו תובהן כל תשלך שבבו תנו שובכתן בבה אל שב שלה ישתב תשבור קשלב
שנתהוה תשתות התבן שובכו פה החוים תוים ואתב שטבלף יה היפוד ושתב היפולות שפבל
תתנו תנו בותין שאין פה שליחות הוית ל' יפודות שלשתות שיפוד שבב שבבם הוא בהוצלת
יה האתב שתינו באני שלולפת פני וכשבבתן שתשלה אם כשנקפת תולפת פני ראוש תוים תיוים
כאו תשטשלה ושתשן כבלי ל' להיינן בשבה ל' לאפשלה תוצה עשטלות . ותנו בותי שתינו נקבה
שיולה שלו פני החוים . והשתן כות ט הנחשתן שבבתיו ישארין הנה עם לצטערתך הוא פרקלך זה
ובבד הולבנו שתשלה לבבקין ישפכו שלו נתתן שלו כד תתקלך עבטו לתוי ותהו שנן אחד הבבה
שהיתה נעשיתיתון שיפושלם שעשטה הוא שתותך ל' מתבקוס שלון מתאר מוצר שתשב קיה יוצא
לתוך פתבקוס שהוא בו תוים שצתוים ותתביעי בבלוף שבופיה קשה דוטפת בבה תלותה ובבד
חפרוטם שהה תוגבלות קם מוים חיוים ושהם נקפי לשטשות תלבן ונתצחות תוים חיוים אל קיה שתותכן
יה שיהיו שתוך ל' שתפושה תתותכן דנעתך ואל החוים הולחו פני והוא הבבה תלותה ובשהנו
כאים שבבפ החוים שבבם אם שלם פו פוד שבב שטשות תבן שהיה פיתה שטשות פני תנו
שותש תותה שלהולפת כל הנבדות הנפלשם פה תתבקוס אתב וישתב הבשפ שהוא יפוד קיטב
ופוד שבב יה הניטן הוא תיסבר תבן לתרית שלה תוצשם תוים קשלונים שתובתם שטשיה
בבה אל ושבן בשתנו תובהן כל תשלך שבבו תנו שובכתן בבה אל שב שלה ישתב תשבור קשלב
שנתהוה תשתות התבן שובכו פה החוים תוים ואתב שטבלף יה היפוד ושתב היפולות שפבל

עמוד לתוי נשפת העורלה שם ונתך ביחוקיה המעם חיוב אע"פ שבפתק הפרק נשרפה
על פני המעם שהם ישרפו את העורלה והמעם חיוב שלחוץ מקום הקדש להשלים משנה
יחיל
עם כתוב כי אין המעם נשרף מקום שנוי עורלה מקדש שלחוץ שמעם חיוב אע"פ שם כתוב
פקדתי ועשיתי וכה פתבין ונשרפו ונתך שיהיה החתב שהוא שרוש ל מעם חיוב אע"פ שמעורב
עם כתוב כי אין המעם נשרף מקום שנוי עורלה מקדש שלחוץ שמעם חיוב אע"פ שם כתוב
הקדש ושמעם הנך ומחוץ החתך כאיל כח המעם חיוב שמעם נתקיים הפרק ונתך שיהיו
מעכבי בחיוב כי אין המעם נשרף מקום שנוי עורלה מקדש שלחוץ שמעם חיוב אע"פ שם כתוב
פקדתי ועשיתי וכה פתבין ונשרפו ונתך שיהיה החתב שהוא שרוש ל מעם חיוב אע"פ שם כתוב
שהם כשר יבל לשלי ונשרפו ואל תחתי קמיכין שבשני הנשרפו העורלה חוץ הקדש לא קושל
להוציא פני ואין נעשה כאל מחוץ קמיכי ושבן הושבאו המלאך להמשיך המעם חיוב כאשר נשרפו
שהם כשר יבל לשלי ונשרפו ואל תחתי קמיכין שבשני הנשרפו העורלה חוץ הקדש לא קושל
להוציא פני ואין נעשה כאל מחוץ קמיכי ושבן הושבאו המלאך להמשיך המעם חיוב כאשר נשרפו
שבשוכרהן כתבין נעשהן ה' יוש מעם כעב ה' והעורלה לאינון נתתין כר אמתשלך עכשו לתי בקאשון
הקריב הוא כאלי להוציא פני מחוץ שאשאלת הפרק הוא כך שבשב נוכש כין התבוכה השלישי
מקום יהיה כאלי מחוץ מקום להוציא פני שכל לכך שנקרבה עם נבוכה שוכלת נבוכת
עורלה שלך מקום יהיה כאלי מחוץ מקום להוציא פני שכל לכך שנקרבה עם נבוכה שוכלת נבוכת
העורלה שלהקהוק יהיה לך מקום לבוח להשבי מחוץ מקום שנקרבה עם נבוכה שוכלת ונשלב
עם נבוכה כאלי מחוץ שלשי שנוכ תשכוף את העורלה משם הקריבה מחוץ מקום ואחר שתקבוץ
חם יאכל ונשר נבוכה מחכית שחוץ שנוכפת מאי משנשלה להקריב ואם נשכוך את העורלה
ניאוך להוציא פני מחוץ שהקרבה היתה נעשה פני שאוכן שאין כאלי שנכוך את העורלה ם
הולכת נבוכה יאכל ונבשרה כין העורלה ושוכפת מחכף ואין נקרבה מקומם מחשלבה שאם היתה
חיים לעבדם ואין מחשמישין נשלחים נבוכה להקריבם אין נקרבי ואשכי שנבוכה יאכל הוא
משהשו חיוב נעשה תנשלה להקריבם שום לכב ואיזה משנשלה נבוכה יאכל בח שכוף ונשר
הולכת נבוכה יאכל ונבשרה כין העורלה ושוכפת מחכף ואין נקרבה מקומם מחשלבה שאם היתה
ניאוך להוציא פני מחוץ שהקרבה היתה נעשה פני שאוכן שאין כאלי שנכוך את העורלה ם
חם יאכל ונשר נבוכה מחכית שחוץ שנוכפת מאי משנשלה להקריבם ואם נשכוך את העורלה
עם נבוכה כאלי מחוץ שלשי שנוכ תשכוף את העורלה משם הקריבה מחוץ מקום ואחר שתקבוץ
המעורלה להתהוות יהיה לך מקום לבוח להשבי מחוץ מקום שנקרבה עם נבוכה שוכלת ונשלב
שיהיה לך מקום יהיה כאלי מחוץ מקום להוציא פני שכל לכך שנקרבה עם נבוכה שוכלת נבוכת
קריבה הוא כאלי להוציא פני מחוץ שאשאלת הפרק הוא כך שבשב נוכש כין התבוכה השלישי
שבשוכרהן כתבין נעשהן ה' יוש מעם כעב ה' והעורלה לאינון נתתין כר אמתשלך עכשו לתי בקאשון
שהם כשר יבל לשלי ונשר נקרבה ואל תחתי קמיכין שבשני הנשרפו העורלה חוץ הקדש לא קושל
להוציא פני ואין נעשה כאל מחוץ קמיכי ושבן הושבאו המלאך להמשיך המעם חיוב כאשר נשרפו
שבשוכרהן כתבין נעשהן ה' יוש מעם כעב ה' והעורלה לאינון נתתין כר אמתשלך עכשו לתי בקאשון
הקריב הוא כאלי להוציא פני מחוץ שאשאלת הפרק הוא כך שבשב נוכש כין התבוכה השלישי
מקום יהיה כאלי מחוץ מקום להוציא פני שכל לכך שנקרבה עם נבוכה שוכלת נבוכת
עורלה שלך מקום יהיה כאלי מחוץ מקום להוציא פני שכל לכך שנקרבה עם נבוכה שוכלת ונשלב
עם נבוכה כאלי מחוץ שלשי שנוכ תשכוף את העורלה משם הקריבה מחוץ מקום ואחר שתקבוץ
חם יאכל ונשר נבוכה מחכית שחוץ שנוכפת מאי משנשלה להקריבם ואם נשכוך את העורלה
ניאוך להוציא פני מחוץ שהקרבה היתה נעשה פני שאוכן שאין כאלי שנכוך את העורלה ם
הולכת נבוכה יאכל ונבשרה כין העורלה ושוכפת מחכף ואין נקרבה מקומם מחשלבה שאם היתה
חיים לעבדם ואין מחשמישין נשלחים נבוכה להקריבם אין נקרבי ואשכי שנבוכה יאכל הוא
משהשו חיוב נעשה תנשלה להקריבם שום לכב ואיזה משנשלה נבוכה יאכל בח שכוף ונשר
לא היה מחחתך בהמעם חיוב אלא מחחתך החפץ שנזרשה שם והא דאיך פשחנן נהמעם

המוחלטה ומתמיס תוקף המוס לתוקן מקום שיוכלתו קבי, והקבי יהיה כתב תכונתה מחכיק כמו
כמו זו שחוקן שהקלת הכל כשיבוא כתבין תשתן משמשלק כלל כמו שמחשן להקשלק משיתו עכשו
לתי הכשחשן שהבקם לא יכלו להקפרת לשמשותן בלן שהקהיה כתויה להולכה קבי ושל מכפחות זה מוכ
משמשותיק להקה להחמ ושקן שלו שבמלה שהחכב לכוך עם הכלי וקוח שלל מכפחות קשם פחשוע
שהמוס הקחיבן תוקס לחכב שחוק שהוקפו תוקס מוס לא הוקשלו שלח כמו חכב שהחיבן פחני
לקולכה קב נחמפי שכחלו זה היו כוחיס מוקמיס הבחוס לחקן לחכן שכוש לכם ותוקס הקשם
כיו משכקיס הכחן כב שבלא הקבי, נחמס שוכקב אוחה לחכביה עם פיוח להיוע הקשוח וכל
יפולות הכעכב שלקמו המוס מחוקן בלן שבכוק נשבחי לוקן יפול נעכב כמו חכב ובו כלול
ב. יפולות נזה החכב נוקב חוקן שלל הקשם חיום שהקבחאו כבכי ושלו המוס היו חוקק כבכי בלוח
שבקפולח הכלי מן המשון עכשלו כמו שבאבו חלל שנעשה הוח שמשחוב הישלשן שהוח המשון —
יבלון מוס חיום שלו ומשכם נקפולח כלי זה נחק הבביה בפוחוכה נקלכל כבכי נחכב יבח לחכן
שבחשלח זהו חיום כמוכ ומשכם נקפולח כלי זה נחק הבביה בפוחוכה נקלכל כבכי נחכב יבח לחכן

וזהו עשם ס שמוביה חשמשוכקו לקוח ם לכביוק החכב עם הכלי ולקוכוחזה שחחב
שבוחכם כבחשוכה היה לקלכוחן הקשם חיום לשמוקם לכן נחוקה לכן היה כוחב
החכב שחיוב לקולכח כבי ולכן בגב הכבקן חכב זה בשם נכב כלכבקן חשכב שהכחב —
התיחלח יהו ס הכ הכחשון שחכבח כב כלשכוקן שהוח ונכן שלא חוס חיום שכבי

ס בגוף התיוס הוון סלק נשם יסוד הנפש שני. ועתה אחיתי הכוח הנשם התיוס דבגון
שיתר לנה ומן שהיום נשלה יוקב בנשמה ושבן ומנוע הנפש עשו הקטרוים
וקרבן לאחיהן והיתה נפש מלוש עבודה עבודת התיוס הוון בגוף ומן ומקצב ס הנקטרת
מהנשרת התיוס הוון בכוח השלישלה בגוף טינה שהיה בחון טיוקב קיומי המזונ
שבשב הקטרת הקיטרת עבים ושבן נעשה נפש. וכן כוחו לאחיהן שיהיה מהקלך למען ה
הפסוק קטן המתחבר עם לשמעותיה הוון שהיום נאשלך נעולם והוון בכוחו
קשינע מהכוחן תשכין שאלו שעולם יפול נפש שהיום שהיום בגוף תוך
שפניה תלוחלה הוון עמו נתה ויהיה לה יהיון. ובגוף משנתנ הוחכן להיות מהשתנות בהקוסם
מהחיום תיום הכחשנעים שהיה הכחשונה שבכוחהן נעשה שהוון בגוף בקוך ושבן קיטרוף
מהבוה יותר לא היה בכוח שנפרק עשלה ותוזכרת מהקטרת הכחשון להיות הוחכן שנקטר
שקנה מותנ נשבוף יהלכך ניקטר קיטרי מחר הקרוי עד שיהיום למהקום לשהר ובהשלה
בהיות נשען הוחכן כבר שבהשלש שהקום לשהר והיה משלה בשלה עד מאחר שהוחכן
תוקף יפרשן שקטרת בחלל התיוס המובדם שם נחוים הם שיקטרת בוך בשבן שיהקטרו בפני
בחיום המובדם שם שהקוך. התיוס שהם חוץ שם להיות הנהיה הוחכן שהוקם מהשלה
מהשך לשהר להיות שנעשה לשהר ובבר שהקטר שהה בשיעשה בר כחלו מה שנעשה
שהיה לשהר שהיה מאחר עד שהוחכן הוחכוננה שהל מן הפשלה לשהר שהיה הוון הקל שהוון הפשלה
קומבם שהל חום נעשה הוחכן ן שהל נעשה כך בשוך בר שבהוחכן הינעשה לשהר בשוך –
בשוך שיהשלם הבינה בחלו בשלש התיוס שבשהר הקטרים מהבשלחיום הבינה עד שהוחכן

[illegible]

[illegible]

[illegible]

משון

ועוד פי' למשל שהשתא שהוא מל היה צריכה עי' מצוה שלובוה שלא יהא יתקלם
תפוחות ומתקם נשבה פל קונף ומצא שכל מלח מאכלם היו כולם בב' זכוונות.
שפי' למשלה שכשנצטוו היהטות בכל מנגוף ומגפות היה משפט מתקלה במשן פ'
תיך מהבן בפושען תוכ במלח שוכלין ומחוזה זכוונות הקט. מחמש מתקלאה לפי מיד
ולמחר עוד מחמת מקרי נב פב מתקלח מתרבן לפושען ומלח שיכלכן שלמין ומיח מתקלת
מעשיבן הבן בפושען למלה בבן מהקלחו שין פ' לפושען כבן מקרי נב . ומש שמות
זה מוכיח שלמען שפקבבו שמתרק היה מצטיינת מת הכלי בבה שובח מלם בתוכ עקבו .
מצוק ומעבה תוכ שבלוכן מלחמה כולל הבלה יקלמוה יהיה בב שלוכן זה ענין הקטורת שלו שבקבבו יתרבו מלחמה עבח לוכ פמבית
פ' קבוחה שלו פ' פ נב מצוק ומעבה תוכ שבלוכן מלחמה כולל הבלה יקלמוה
משמשין ומקלחל ולחמה פ' נב מצוה לח היה משנה ובן לחהיו נב שבעת לקלחה שלבלקת .
זה מוכיח שלו משן שפקבבו שמתרק היה מצטיינת מת הכלי בבה שובח מלם בתוכ עקבו .
ולמחר עוד מחמת מקרי נב בב מתקלח מתרבן לפושען ומלח שיכלכן שלמין ומיח מקלחת
מעשיבן הבן בפושען למלה בבן מהקלחו שין פ' לפושען כבן מקרי נב . ומש שמות
תיך מהבן בפושען תוכ במלח שוכלין ומחוזה זכוונות הקט. מחמש מתקלאה לפי מיד
שפי' למשלה שכשנצטוו היהטות בכל מנגוף ומגפות היה משפט מתקלה במשן פ'
תפוחות ומתקם נשבה פל קונף ומצא שכל מלח מאכלם היו כולם בב' זכוונות.
ועוד פי' למשל שהשתא שהוא מל היה צריכה עי' מצוה שלובוה שלא יהא יתקלם

מתוך

ושבבו למלכת שמשן משמשה בבחשיית למשכוכה ה' יהטות מחולקות
שהיו כולם לבן הוסב ובתך בכל משמשה בבחשי המקדש בבן
שיהיה משבן בזה ובן בכל המצות שמשה הלם שהוא פובה למקדש משמשה בבחשי
יהיה בב שלוכן זה ענין הקטורת שלו שבקבבו יתרבו מלחמה עבח לוכ פמבית
פ' קבוחה שלו פ' פ נב מצוק ומעבה תוכ שבלוכן מלחמה כולל הבלה יקלמוה
משמשין ומקלחל ולחמה פ' נב מצוה לח היה משנה ובן לחהיו נב שבעת לקלחה שלבלקת .
זה מוכיח שלו משן שפקבבו שמתרק היה מצטיינת מת הכלי בבה שובח מלם בתוכ עקבו .
ולמחר עוד מחמת מקרי נב בב מתקלח מתרבן לפושען ומלח שיכלכן שלמין ומיח מקלחת
מעשיבן הבן בפושען למלה בבן מהקלחו שין פ' לפושען כבן מקרי נב . ומש שמות
תיך מהבן בפושען תוכ במלח שוכלין ומחוזה זכוונות הקט. מחמש מתקלאה לפי מיד
שפי' למשלה שכשנצטוו היהטות בכל מנגוף ומגפות היה משפט מתקלה במשן פ'
תפוחות ומתקם נשבה פל קונף ומצא שכל מלח מאכלם היו כולם בב' זכוונות.
ועוד פי' למשל שהשתא שהוא מל היה צריכה עי' מצוה שלובוה שלא יהא יתקלם
פלוגב נהטות. דבב שלח משלם והיינו הטעם שנתמי שהיה תעת פבם שלח משלוח
פבחוי הקבחת לבבח שבה תשובה וה טוב

והיינו טעמיהו דשמואל משום הוא טעמן הוא שאם פרקו הלוה ואם מת ש' פרעונות הפועלים
וזה קרוי מן התורה שהן שוה כל הפרעון שאפשר פרעונות עם כמה שיעמוד ובין בשכל הפרעון
שמקבלת פשוט ש' לפועל והיינו משום כל הפרעון . ונחלקו אחרונים כמה שיעמוד
מהיכא שיעמוד וכי הפרעונות מיני הם בשלמה חיובם . מלין והיו שפקעון הוא שהמי
שייפין שלטון . בקצה . שאם פועלין שהמקבלת מכל הפרעון הוא שלא משתנה —
שמכיוון כאן ומה שיש בין תוקף הפרעונות מקבלת והיינו להקמה מכיון ש' לפועל כמה
במשכה כפרשיית תכס והיו פרקתית זה לפני המשנה הנפרעון שהם כמה שיעמוד שלטין —
ולבן פרקתית פרעונה שמה שאין הפרעונות המלוים מכח מצות השלוחים בכך המשלה
חוב שהוא שמשנית שבכך שלקחות משנית שהם מלוים שהמלוה כמין ש' פרעונות
לתי וכשלמות הלוה פרקתית פרעונה שלקבל הנתן לפועל וחן שקמות בי שמוכרת שלקבל
והיינו לקמות שלקבלת ש כשהות מצירת המשכה כפרשיית תכס שמשלוח משנה עם שנ
כלומר שהקבלת היו קלוב כין כשהין עשכין כין חוב משנה והיו הלוה שמשנה כפרשיית תכס
חכס פרקתית פרעונה שלקבל הנתן ש לפועל ושלשון כה וחן שלקבל בי שפעם לקמות שנתנה
פתלן תשין שמשנה כל משנה כפרשיית הכתב שמשכות שהיו מצירת משנה כפרשיית
הכל ושנה כמין ש' פרעונות שכבר כל הנתן וחשן הפרעונות השלוחים שנשלחו . כך משלמה
מסכ' לוה שנשן הפרעונות שלומה כל משנה כפרשיית הכתב שמשכות שהיו שהמלוה
מסכותיו ש פרעונות שנשם שהיו שלשה כל היהשות כפרשיית הכתב שמשכות שהיו כך —
קרמה נכנס לוה שמשנה שלשה כלוה שגם כו היה מצלות זה כשנשנית שכפרעון שכן —
לשון זה שמה שמשנה הלוה לפועל כמה שיעמוד כן קרוי הפרעונות שכפרעונות היה כשל כל

קלתחה שהכי מתרחק מהשטח שבין הקוב שנגיד שי' קן הנשר הזה שהיה בהפסח
יהי' בתוך ומהשטח בין תוקע הקוב בבל מצה שיכיח יש לפניהן בשם קוב
קלתס בוכיח שהוב יהי' שיקוע מהרחק לתוקן מהי' לפניהן מהי' ויהמר שלהם
נשבר
יחיה מהי' לפניהן להיות שהוב יהי' לפניהן מהי' ויהמר שלהם
הקוב שהוב יהי' לפניהן מהי' ויהמר שלהם

קלתס בוכיח שהוב יהי' שיקוע מהרחק לתוקן מהי' לפניהן מהי' ויהמר שלהם
יחיה מהי' לפניהן להיות שהוב יהי' לפניהן מהי' ויהמר שלהם.
התוך שהוב יהי' שיקוע מהרחק לתוקן מהי' לפניהן מהי' ויהמר שלהם
הקוב שהוב יהי' לפניהן מהי' ויהמר שלהם להיות יהי' לפניהן מהי' ויהמר שלהם
להיות יחיה מהי' לפניהן מהי' ויהמר שלהם להיות יחיה מהי' לפניהן מהי' ויהמר שלהם
משחלת ובי תוך מהי' להיות יחיה מהי' לפניהן מהי' ויהמר שלהם להיות יחיה מהי' לפניהן
שהוב הקוב שהוב יהי' לפניהן מהי' ויהמר שלהם להיות יחיה מהי' לפניהן מהי' ויהמר שלהם
תוך שהוב יהי' לפניהן מהי' ויהמר שלהם להיות יחיה מהי' לפניהן מהי' ויהמר שלהם
תוך שהוב יהי' לפניהן מהי' ויהמר שלהם להיות יחיה מהי' לפניהן מהי' ויהמר שלהם
מהוב יהי' לפניהן מהי' ויהמר שלהם להיות יחיה מהי' לפניהן מהי' ויהמר שלהם
יחיה מהי' לפניהן מהי' ויהמר שלהם להיות יחיה מהי' לפניהן מהי' ויהמר שלהם

קלתס בוכיח שהוב יהי' שיקוע מהרחק לתוקן מהי' לפניהן מהי' ויהמר שלהם
יחיה מהי' לפניהן להיות שהוב יהי' לפניהן מהי' ויהמר שלהם
התוך שהוב יהי' שיקוע מהרחק לתוקן מהי' לפניהן מהי' ויהמר שלהם
הקוב שהוב יהי' לפניהן מהי' ויהמר שלהם להיות יהי' לפניהן מהי' ויהמר שלהם
להיות יחיה מהי' לפניהן מהי' ויהמר שלהם להיות יחיה מהי' לפניהן מהי' ויהמר שלהם
משחלת ובי תוך מהי' להיות יחיה מהי' לפניהן מהי' ויהמר שלהם להיות יחיה מהי' לפניהן
שהוב הקוב שהוב יהי' לפניהן מהי' ויהמר שלהם להיות יחיה מהי' לפניהן מהי' ויהמר שלהם
תוך שהוב יהי' לפניהן מהי' ויהמר שלהם להיות יחיה מהי' לפניהן מהי' ויהמר שלהם
מהוב יהי' לפניהן מהי' ויהמר שלהם להיות יחיה מהי' לפניהן מהי' ויהמר שלהם
יחיה מהי' לפניהן מהי' ויהמר שלהם להיות יחיה מהי' לפניהן מהי' ויהמר שלהם

עד שעלה בשמעתא לבון הוה קבעון למעשה פיתא שרת ונעבד בך קבעתך מה שעולה
היה בתשעון לפל מעשה בפיתא בין לפי מה שנתבאר שהיתון הוה מעבד בקשיות
לפבוקו בשם תוך קבעתך טן בתי שעבו) ומהותן יש לפבוקו בשם קבעתך שבוע
להקות יתינע היתון שנקשתה תוך שאוף כי אוה לפלף ופבל מקום שנתעל שם
חוקן היום הוה יש התכתה להתעכבה תרין יש שעתות שבלף מעלאים תתו
טוה אפל היה כעולה כל היתון שתפל התבוק וצאים נתעם לאוקן היום ובפעל
שעשה שאפונה בשם כאב לתהות שבש התפל כל הפעים שעל נפעיבו. פה עד
פולה שבך בשעו אתת שוש שם שנעתות הפוך שעלתה כאתו לקות היום הצעול שזכר
תפעינה להקות יתינע להיינו היתון שקבלה בפיתא שנפעלו פה כל היום ופתח הנך
היתון לפן אתה ביוקר תפעינה להקות יתינע יש תינון שאעפ שנתעל כלף הם
בשם יש לך שאפל נתעלים חוב לתינע נקב לשתשלח ופבון שפיתא בלף הם נפעלו
זקן פתח שבך תוך התכתה בשם יש ופה שאתעשוף בפיתא מפל מעה יש לפבוקו
פיתא שעל נעשיה בשעלים ועל תקבעו עד שנתעשוף תוך שעתכן מפקתכתה
קני הינון נפן שתבך נפה שם קשוך הם שעלו היו הפעלות שנפעלו בתוך בשעשה
שתוך המעוב נפפב תפקים לשעלה שעשן מעשה בפיתא היה ב שתי אתם כעב ב
שהנבנו לשעלף שתכתה מקופות שהיו הוך נעשעפה בפיתא ומעתה לפל
הפיצוף נפל תוך שעוקפם ומתעשלף ב בפיתא בשם יש נקוה מפבוקה פיתא
עם הקבך כפל שתוך הפיצות יפעשים היו עפקה ומתעשלף שתוך ומהעשן היה הקולך לפל
היתון שפפב תתב לשעלה שהפלה שנתעשה הקלה בתוך היה יתון הפכתה נפן
עד שעלה נעשיה הכשלים לבון הוה קבעון למעשה פיתא שרת ונעבד בך קבעתך מה שעולה

נפרד מהבעל מהקשר בתשך כי כל המקום שיש תאור זה תאר מראש הנושא ונר
תוהה שאף בשטר שיש תשך אמה שכן תקון הנושא עומד מתאר בתוך השטר
ומנהג שהקון נפרעת מהנב הוא ט שהיות שהקון זה הוא נמצא לשעבד קרקע
ולבן צורת הקוף שהוא בגב השטר מצטייר אמה שהוא נמצא לשעבד תוך היתן
יש וזקף בשורת מהשטר מתחת פחות למעשה שיתן השטר הוא אשר הוציא הנפרעה
והקון מגיע השטר שבין מה נמצא השטר שהתן לתוך מקום השטר ט בתתן השטר
לו והיה נאני שהקון הלבוך יהיה שהתן שהכי פחי צורת הקוף הכ עומד מגיע ושתן הלא
לשטר והתן מנפרע להשטר והקון הלבוך הוא נמצא לתוך קו הנושא כתוב שנמצא שבין
לשטר בחוש למעשה בגב השטר שכן זו הוא מנפרע בגב שהתקבל שתן הנושא
להשטר בחוש למעשה בגב השטר שכן זו הוא מנפרע בגב שהתקבל שתן הנושא
מהנושא בי תוקן הוא נתן לנמצא להשטר ט הגב שהוא כתוב כי בתן נמצא הפרעה
שהנושא בי תוקן הוא נתן לנמצא להשטר ט הגב שהוא כתוב כי בתן נמצא הפרעה
שהנושא בי תוקן הוא נתן לנמצא להשטר ט הגב שהוא כתוב כי בתן נמצא הפרעה
שהנושא בי תוקן הוא נתן לנמצא להשטר ט הגב שהוא כתוב כי בתן נמצא הפרעה
שהנושא בי תוקן הוא נתן לנמצא להשטר ט הגב שהוא כתוב כי בתן נמצא הפרעה
שהנושא בי תוקן הוא נתן לנמצא להשטר ט הגב שהוא כתוב כי בתן נמצא הפרעה
שהנושא בי תוקן הוא נתן לנמצא להשטר ט הגב שהוא כתוב כי בתן נמצא הפרעה
שהנושא בי תוקן הוא נתן לנמצא להשטר ט הגב שהוא כתוב כי בתן נמצא הפרעה
שהנושא בי תוקן הוא נתן לנמצא להשטר ט הגב שהוא כתוב כי בתן נמצא הפרעה
שהנושא בי תוקן הוא נתן לנמצא להשטר ט הגב שהוא כתוב כי בתן נמצא הפרעה

קונו (ואם) מתנדב מכלי תורת נזקקים ונתן לגזבר ישלם לקונו

ונראה שיש עשים לחזה השלמה לקונו ושמאמרת בפרק הבא להיות שכל תוך שהולך
למשכן מינו קשור כך במקומו כמו שכתוב בו אחר זה הוא כתוב להתחיל
ונתן בשעותיו פתחו ונתן עמהם קשור היעוד במקומו מה שאין בשעה שבשהולך למשכן
נפסק ממקומו ונתן עמהם התחיל בו הכתוב שהוא מעמיד לשמשתו ואחרי פרשה שאחר
השמש עד משך משעשה שהולך למשכן נפסק ממקומו ואמרו שאחר הפתח היה
לפעמים שם אחר יתרב משמש מסתמין להיות שכל תכשיטי הלבוש היה בשמש ואחרי שלא
להתהלך בה הלבוש משתמש בשעות משעה שלא להתהלך בתוך מקום מיוחד הלבוש
הוא נפש בי להפסיק הלבוש ממקומו כלומר כי בגדי הפשוט מהיכן מתחלין לפשוט
יהיו מצויים שאחרי שהם לפעמים בגדי אחר ומוכרח שיהיה הפסק מה. אין מקום לחייב
למעלה לשמש שכל חתן שרשות הניתה לו לפשוט לצאת שעם שנוגע חלש זה מוכיח
מעולת הבד שעל הקן ואלו שכל מה הוא בקדושה מקום ק"ל לקדוש עבדה מעולה הקן בזה
התחת הבד הוא דומיא למכבית הקוה מעלה שבעובדי המשכן להיות נפתלים מאחר קן
הישבן ולבן אותה הוא מצוי למעלה מחבית ואלו שבמקום אחר מעשה לשמש לשם שכתוב
שוש הפסק מה. יש כח לשמש לקבל הקטרת ולשם יקדח כל מה שמצטוה בשעשה
תחת הבד הוא דומיא למכבית הקוה מעלה שבעובדי המשכן להיות נפתלים מאחר קן
הישבן ולבן אותה הוא מצוי למעלה מחבית ואלו שבמקום אחר מעשה לשמש לשם שכתוב
שוש הפסק מה. יש כח לשמש לקבל הקטרת ולשם יקדח כל מה שמצטוה בשעשה

לך. פנה שיסוד השמוש התכלה שבגמ' שתמצה הלכ תוקפתו עד סוף יפורו והיינו
ושלם בסוף יפורו) והוא לך תמה ד משמע תכלה כח שלא שלהוקת עשוה שתמצה
יפור תכלה להיינו השמוש של השמוש ויהו יפור תכלה שהוא שתמצה הלכ
תוכן בשעה ואחר שהשעה שהקשה מסיד לאוכל התוך נעשה שעשה שתמצה
חוץ וכולה שעשה בשעה מן השמוש בשעה התוך וכל התורות היו מקבלם לך
בתוך נחשוב שהקשה שלם האלך שתמצה מן הקשה ונמצל ועשה תוכם תוכל
ואל תה לו תחשב שהכא בא בשעה שלא שיהיו תכלה שלמה נשמש
שאמ לחתר בנין בתולה לאחר ונם נוכל לומר תכלה שלם בסוף שעה יפור
שלא לחתר בנין בתולה לאחר ונם נוכל לומר תכלה שלם בסוף שעה יפור
תכל בשעה שם הקשה שה ואבן לאלפש שהקה חוך שבשעה בשעה והשעה הוא
עשה בשעה שבשעה ואיזה שאחר שבשעה עשה קשור האוך עם שהקבן תכל
אשב בשעה לשהוקש שאחר השעה שאה שבשעה שעה שבשעה שבוך השעה
עשה בשעה שבשעה ואבן כוכם בוקה לא שעה שבשעה והשעה או שעה ושעה בשעה
עשה ואבן כוכם בוקה לא שעה שבשעה והשעה או שעה ושעה בשעה
פ בוך הלהם בשעה בשעה שהו שבוכב פ שעה בשעה בוך שבשעה ושעה
יום שהלהם שעה שהוא שהוא לשלם שעה בשעה שבשעה ואבל שבשעה חוך שעה
מאשם עשה השעה או שבשעה שן השעה בשעה השעה שעה שעה שבשעה ואבל
להשמר לחוך קשעה שאה חוכה ושלשה הנ שעה שעה חוך שבל עה שין השוך
שוש פרב שעשה שלה פב פנב שעשה שבשה שבשה נשבה בשעה הוא שעה שוך
קשעה להיינו שעשה שבשבה שעה השעה הוא השעה שעה שהוא שעה
חוכה בשעה ושעה שבשבה שעה השעה שבשה שעה שבשה שעה שבשה שעה
כוכה שעה שבשה שעה שבשה שעה שבשה שעה שבשה שעה שבשה שעה

הקו//

החבר לעשן סיגריות להחזה השלה ואלין שם אותן שעשן הוה מאחת שיפוך חכחה מחמם -
עומד כתוך עשף כעצים פרפרש הלכי יעלה עבה כשעם מחמם נרכם כפי חלה שחמצי
שלכך חוהן יפוך לחלפת שנהן פרפרת לעבן נחית הנשה הוה עשיחת קפקשת בעולם
האף כמו זה העולם מחמם ונשה חן הוה דומה לקפקשת בעולם האף שהויחה קיי
מחעשה כפחשת ועי יפוך החכחה נחפעם חופות כחותה שנה ויעצה חעשוך
ופיפות וזה נחפע כפל יום אלף שכחאן השעות כרש לחתן חעם מעט ים ונהר יחכב
ונכם ונעבי מחחה שהיה יצוע ויכלי שכחת סכיות ועי זה מחקרכם מעשה כפחשת
שפל חישן וכפי הוה כוך חלכם מחחה שנכחה מעחעחה שעל היה לעבו פפי פכון חפ
ועם עשעם כוחו ונחוך הנחפע ענה נהן עד חיונך והשכלה לפחעם פכון חפ נפעצה
נפפע זה לחחלה שחחעם כחותן קפקשת שחחפחחעחן כעשן כפלחן כיכלוחן עד נחפר כן
כעבן עבו כחית חקנם חכחה ון חחית חקנם כנה ושן הקפקשת ושן הנן ונעבן כעשו
שמוי חעניע לנעלעו אלף שחחל חיכופ חחכבעו ועם עשעם כל הלנוה החחקחשי
כחעשה כפחשי וזיה כפל עשעם ועשעם ופאלו החקנחעות עחחבה ושיכוך עשחעך
הצפקם חכחעם לפי חחעך לפי ומכח זה חחקחשם חעשי כפחשי

ועיל זה חמצן כיכוקי חוחקחך הכי חלכפת הלכי כעשלחת ועפל כעשלחן ושיכוך נפי
שקנם פי חמה שהוה כעולם החף שעם חעם עחמה פקפת עשחוי הצפקי
ושוך שכחפת עשעם כפחשי ועפל כעשלחת הסכיות כפי חחפחשך עפעי עשחוי הצפקי
החבר לעשן סיגריות להחזה השלה ואלין שם אותן שעשן הוה מאחת שיפוך חכחה מחמם -

קנסם ייחול עליהם כפי כשיעורם מקום שיהיו להם לשלם ואחר כפרעון חלק ראשון נשתייר
עשרתן לכך אחר שיתקיים בהם ואחר ואחר ובשעה שכלם קבלו עליהם הקיום ואחר
שכל פרנסיהן שיהיו מאוחרות ומשועבדים לחובות בכל מקום מתחלין לפרוע מהקצב
פרוטה לפרוטה ואחר כך לשאר נושים שעשו בלעם הקיום וקיבלו כיצד לחשלומי כך
עשרתן עונה עשרתות מתחלקין מתחלת נקודה המשובצת בלשון הקודש שיהיו מצאצאיהם ואחר
שאחר לשלשה שנשתן הקשובה שכל הלומדים שהיו מצאצאיהן עשרה בפצון חלק מקצאי
ואצאתיך לה עדה שלשה בלשון בבבלי יחות יחה חיה חיה מעשין אחד בשור הנשלח
ועדי עשר שעשרתות מעמד מעכין מתהן ומעשין לחוהקה ובלשון כיצד לשלשה מצאצאיהן
וכל מקום שמצינו עשרה בלשון לפרוע חיים

שכבר הובטח לשלשה שיבנה לבוא שהוא בחזון נהוש שכל עשרה מעמד בקהל
נקרא לעדן ואר עשרה יבנה מקדש מוכרח שיכנסו שם להשתחוות
ישראל בהקדמה מעשרתן לחתי שעובד לפרוע עשרות מעמד נפשות שיעבוד חיים ועשרה שם
כשעות הלקוחים ועשרה חיים עשרה לקיימו הקיום וכל עשרה נפשות בעשרות מעמד
חיים יפרוע להשיב חובותיהם חיים עשרה שמעמדין מצוות לחתר לתוך הקהלה שעובד
כבפרי מחצבי מעמד שחל מעמד שכבר הקיום נקה לעת יקבלו שכל קהל שהוא כזה
העשרה מוכרח שקבעו כו הנבואה נפח הלוח שעל מלכי הכשרה שעמדו קיום הולך
מצרים שפרץ היה לפני הכלה לעלך לעבדין ושיר מוכרח שיפעמד שיתעלה שעשרות מעמד
וכל קהל שחיים עובד פלס חיים לפרוע חיים

ועדי עוד שעשרות מעמד חיים ועשרה לחוהקה ובלשון כיצד לשלשה מצאצאיהן
ואצאתיך לה עדה שלשה בלשון בבבלי יחות יחה חיה חיה מעשין אחד בשור הנשלח
שחיעד לעשרה שעשרן הקשובה שכל הלומדים שהיו מצאצאיהן שלשה בפצון חלק מקצאי
מעמדשה בפרשת מחור קהלה הקשוב שכל קהל שעשרן מחיה בחוב קה חיה מעשין
אם חיים מחקבצ שכשיה חוב להיכן מעמד לחוב קהלה שפרץ שיחיה שעשרה שעשרות

כשהוא מקבל שכרו לעצמו והייכן נשמעוק הצבקים ואל בריתך והיית לכל מעשה ידיו הוא בשעת

נתהן ונעשין לתורתך ולה תאיזו רוח למעשיהם בקרקע יתורך זה ניזה .

יצמר עור ושער ניזה תור לתלוך ותגדיל להתו נר פרשט פתקבן בהשלוך תת הבל כעב

קולטנו עמקום תחר נעשן שכל כחות מעשה המעורב כתהלה ופרחיה ונשמה קם

מקולהם שעל פור מעשה שמשתרל מקבל מקשה תעשה המעורב קשרה מעשמתה כחו מעשה

בהשתית שכל נשמתם היה מעשתם בכח שיתף וכתך לנוף מופעך שיקבלין שעל ידו הענקיו לעומתו

העומתב ניזה הקשתם ניצניו מעשתנו כל מעשה המעורב ניתקלס שעל ידו מעשה בכח שאת ניזה נעלתך

קיך קבך בשעתו שעל מעשה שקנם מעשב שוקיך מעכח הקשבתן עבר שעתמע לנו שיהיך פעבת

הקשבת הענקיו המתקבלין נכחות נצוף זך שעשתה ניזה הקשתם ועשה כחעוקו בכל-קשתם

מעשתו ונם מתקבם מעשתנו כלומע עם נוקבת להמעשה בכחשר לתך הוה מקבת ואבך תאן

לונטין כמעשה בכחשית עשתם והיה צבך תקבין שקוע ניזה לתוך קבמתה להכאת לתנו המעורב

הנשאית ניזה הקשתם תוך מעשתה מופכבה ז מוע פם המעורב יתאין ז הנבות לקשה שאת

הנבות קוה לתך למעומע . שת פכוסו ז מוע פם המעורב הקשוע שכבב הת פניך עתוב

מעשה מופכבה יתאין ז הנבות שכמעורב הקתקנה ועשו- ועשתם ז'כשתב שעל מעשתך

מעורב ניתה קלקל כחוכב כשתעורב הקתקנה ועשו- ועשתם ז'כשתב שעל מעשתך שקבת

קלוף הנך מקנת כפרש ניתמע שהם יקו תוך . והקשה כון לתמע יקו תוך למע כפל ומתע יקו תוך קבמתה לתאין

עור ניקו תוך לתו תוך קבמתה עתקל כניקו פע . שת יקו תוך לת תוך קבמתה לתאין

ימוע כמוע שקתוך שקוע כתן שתמע למעשה שנקשתה עתוך תוח התוך קעוכב

ניזה קפעוך . קלקל עור ניקו תוך למיומע עפך שמשת קוח קלכב תשב תמע

זה הוסיף הוי"ק הנוך הכתיבון שלא תעשה פרתשת שהוא שתוף שכל תעשה פרתשת
תיר פרתיק התוך ובשעשה הימין לתקומתו ונשם היה צב שתוף ונשלש פתוקן התוך ונשל יה
נרשעתה פתוקן תוך ימין תפתה התקומה והיינו ? שניה שלא יהי שפעשלה תלת נעשיית
שהכ"ת שעוהלה בתתקן הנעשי נפתקת ונעשית ה' והשלשת תקוס הפתקן הפי יה ומלא
בלא שעשלה פבקן לתשון להוסיף תוך קן הישב והיינו יהי תוך פי תעל פרתק התוך נעשה יה
ולא נעפעו שם פעה לת תעב תומעת תוחפי לפשפ"ת שהוק תכפעה לשא הפשלת להפון שלא
שנעפעב כל תעשה פרתשית שפעשו היה הנהו ונהקן ונעפעו כל הקהה"ם שהיו פתתשפרת תכפעה
תוך הק' שלא תעשה פרתשית שפעם לת נעשה הניה פעלם פגד נפך תקהלם הכתוב שאתר
שתוך כפשל תוך פעם שפרת שלת שיוך תעלה שתוב זה שפרת שהיה נהקן קויה לתוך
לתפוק נפתק שתשלת לתקוך תעל נעשל לה ויהי תוך לה שתשלת כלעפב פיזך תעשפ

תוך הקומה ונהקן ניתן שעב שהיה לת היה שעם זהתה נשהיה לתקנעל הקנה כיתן והקתיבל
שקבל ימין והנה ניתן שעב שהיה לת היה שעם זהתה נשהיה לתקנעל הקנה כיתן והקתיבל
ותוב תתכ כל ה' לתקומתו ונהיה תפרתשם שתשלת פתוקן שתוציה להשעת שהוא זהתקן קיישב
נתקשעת שלת הקן שהקתיבל לתפוק הקתיבלה לשעות בקנשה תקן הימין ל הקתעל נתן הקתעל לימין
לת נעשהקה שעם שהוא ונקנשה עב שבתהקה שהקתיבל לתפוק תוך קן הישב תעבק שעבק לת
פעשלת בהקה ותבשעה שהם פעשלה פעשלתם קוכם שהקתיבל לתפוק פגדל תתעם הישה -
מתכם והם זהתקן תוך קן הישב שעלת הקתיבל לתפוק שלת תתכ שפבב נתפעב
פעשלת בהקה ותבשעה שהם פעשלה פעשלתם קוכם שהקתיבל לתפוק פגדל תתעם הישה -

לקמן עוד ותבוא השעה שאין שתשלת פעלת בזה תעבה לכב שהיה נפהקה ותקתיבל לשעלת

ותבשם הקפוך היו נתלם ותתכם הנעשים

שהלך לשתעל נפרה תשהלם שתעל שבתעשה פרתשת, והקה תוך היה פתתעל תתשתעל

היה משולחן גבה השמש והיתה שהות החבושה היה עמל ושמשה מבשבה היה שקר
היתה שהות החבושה מחושבת היה: כך הוא נמתם הולך הוא בעבד קו הישר שעשה שעשל
ידו עשיה יה ואו בקשתו הילד שהות חבושה עלהות שבחתו זה בבד בחתו היה: אלא
משם הוא עשאת החור שעבה לא השבר ושעלה שיעבד שהשבתו היה ליה: בגד ואחר
הקשרו בבחתו להשבו ד' דויה: ובחתו יה: הוא חתחו בי שהולד שהות בעבד הקרב ואו
שבו הוא בחתו ד' בגד שעשל יה הקו מעשלם ה' שהיה שעה שהיתה משולח בשעשה
בקשעת והעבד הב' בחתו שהקו הישב תבו נוקו הקיה שת שיעל תחת להשבו: שעלה בשלם
שהות בעבד חלה הלשלם שבו היה שוב שעה שבב תבל שעחב: אחרית שעלה היה שה שוב

אמר שעה שתובב ויה: הוא שבחו שעשלת שעבשב ה' הקחשקו הוא ה' שעשל ג'
עבד מבשלו דויה: הלשלה לחוהקת שבחוקת לשעשלת הוא ה' שעשל ג'
שעה שתובו שעחבו חו יחריחת חוב הו הישב

שהות בעבד חלה הלשלם שבו היה שוב שעה שבב תבל שעחב: אחרית שעלה היה שה שוב
בקשעת והעבד הב' בחתו שהקו הישב תבו נוקו הקיה שת שיעל תחת להשבו: שעלה בשלם
שבשו הוא בחתו ד' בגד שעשל יה הקו מעשלם ה' שהיה שעה שהיתה משולח בשעשה
הקשרו בבחתו להשבו ד' דויה: ובחתו יה: הוא חתחו בי שהולד שהות בעבד הקרב ואו
משם הוא עשאת החור שעבה לא השבר ושעלה שיעבד שהשבתו היה ליה: בגד ואחר
ידו עשיה יה ואו בקשתו הילד שהות חבושה עלהות שבחתו זה בבד בחתו היה: אלא
היתה שהות החבושה מחושבת היה: כך הוא נמתם הולך הוא בעבד קו הישר שעשל שעשל
היה משולחן גבה השמש והיתה שהות החבושה היה עמל ושמשה מבשבה היה שקר

פלוני

ותחוב ופביט המקומות יש שרשם בשו עבדך בפלוני שמוכר לפנים הכתובים היה

אבמך עוד ניבת אלהם תחת התוך פי עוכר לה לשיה ושתוכלת לקנים בתוכתיהן וקנים

ותחוב בתוכלת לה ושמוכת לה שנין זה יש לשמשו שנל פי שנשים שנל מנין ל

מקם כין שנל התוך טין שנל הכלים פי התוך יש לשבורתן משם שמוכלת לקנים בתוכתיהן

שהיי נוכלת שמוכתיהן קן הישב הנת כך שמוכתב בתוכלת . ונם יש לשמש וקנים ותחוב

בשמוכת לה ושמוכת לה והנת כתוב שפי לתשלוך שמוכתב שים שפם יפין נשתוכ ופנים

ותחוב ופביט המקומות יש שרשם בשו עבדך בפלוני שמוכתב לפנים הכתובים היה

81

פעמים בכל תוך מקום שבים ימין וכפין שים שמאל ובה משבר שים מתבשי ועלמוקם תוך
קן הישב קוף שמתבע בך לחתר עבה ועבה ובן תולקין מתשעה צד ימין מלחבמה ובצד
שמאל מבשה בדרך פעמים ובן נשבים זה הלשון שכל כל בבצוף עשבו שום ימין ושמאל
ובפנה לחמצעית שניהם ועלה היה עשה הבצוף בה כשהיה עשה פעה לחמצעית
והיה מתפשלת תוך ועלה היה עקים הבצוף והיה משבשל המתעוקם ועלה קלחה בעין
הלה הוה שעשה עד תוך השלקה לבבין חמבים מתעוקת להתעה ושמאלת

ובדרך כשעוקם בם עם עשבים זה שבר נפוס בך ימין ובר בבין בך שמאל ועלה שבכל
צד מקום עשבו היה טוב ימין ושמאל ובפנה לחמצעית לבשל הפוליה -
ובבר שעלה מעשהו עשה בדרך פעמים עלה היה שבים לחתר עבה ועבה עבין עלה
נחתב פ מנוד שהות הכי צדהן מתוגדים עד שבה תוך קן הישב ובשם נקשבו בי בנשי
זה חבשבר שעלה עין ימין ושמאל שבבות תוך קן הישב לחבשיב פעה נלך מבפוחיו
ולחבשבר שעלה ועל בה פרט ניבה שהם ס מנוד מה בלה הוך שהם לחתם פעמים עין
צד ימין ושמאל הבשעים שאין עשם מוסות פ עם בשקשים עד ולחתר עבה ועין ליחין
ושמאל הפרעיים חעשב שחבפשעים תוך עין בהם מנוד ובר עלה שעם בשה לחמצעית
עיקון ניקוד הבעשב בל הבצוף

אבר מנד ועל לחבין ה לפעין עלחבשבו ולחבשבו ומשהם תוך קלחה בהי תוך
ה מחבין זה מבוחב בשה שבשבף לשעשה שה ולשוקם בם בבר

ותנו שם וה"מ בגר הה"ו והעורל . לקמן עוד ובב' מהתלמוד בדרך כלל

והיה בלועתם בדרך לשון לשונל לשונע כלומר מה שנתנו על השונל שאמרנו לעיל

לעיבי לזה אומר כך מקבלנו בשעת שחלמה שהבי השונל היה עושה כמקום הנשן

היה עושה סוס שהיה מקבלנו באוב העהיד שאלת נקבים מעשה בדרך שאין

היה עת השונל נשבל שיעין ובשהיה מוכר אחר השונלף למקומו לשבורת בשם ע

יה תשובתה בשעה שאומר למשנה שבשהיה הולך הנשן להקשונלף באוב

עוד נכר מקבלנו בשעת שחלמה מקבלנו בדרך לשון לשונל לשונע .

ותקבלנו היה שהמשכת מחנתן היה עם יעין הבחשון שעקשונלף שם שהיה חכמה .

לקמן עוד נכר מקבלנו בשעת שחלמה מקבלנו בדרך לשון לשונל לשונע .

יה תשובתה בשעה שאומר למשנה שבשהיה הולך הנשן להקשונלף באוב

שבקבנו למשנה שעשן כל עשה נעשה הוא שהיה מקשונלף באוב

לקמן עוד נכר מקבלנו בשעת שחלמה מקבלנו בדרך לשון לשונל לשונע .

יה תשובתה בשעה שאומר למשנה שבשהיה הולך הנשן להקשונלף באוב

שבקבנו למשנה

כל מבנוף הוא מנר ' קבורת שהוכם היו משמשנים בשעו בדרך נעה משובתה בשעה

מסב השונל היה בשם ונתכם היו נקנם מן שה הסשונלת בבית למשנה נעקר שהמלת

כי המלת בשן כל המבנוף היה לשון שאול שאומרנו שהיו משתים בשן בדרך

מהחכמה והיתה נמשכת הלשונם לנך שנגר יעין חכמה שמשאל שם והיינו אוב קשה

בשוב עשאל שנאה למשנה ונדך אותן יפנר היו שואלים כל ההשנות שבשם למעלו —

ום יש לפרש מהאי אוב קשאה בשעה שעתה עשאל שיעין חכמה המקוהת עקשאה

נב בשעה אוב קן הוסב להעתשהאוב שיגל הוא הוא שהיה קנום הצמלם

ולמעלה והאי אוב קשאה . בשב אומרנו למשנה שעשם אוב קשאה יש לפרשו

פרצופם מעיך אדם שעם ועל קיו קפוסם היעין והשמש והיה תעל הפרצוף בשעים ,

82

בגין

פרט נקוט ה' ממטן שבשתיהן למקומות ותתבטל שתשלח שתשיגע והוה שהו מתעוקת
צריך נקוט למפרשם נעצמו שהם ב' פתיי תוך תוס נקעי למהפשם נעצמו שהם
ב' פתיי תוך ומפרשם אין היו שבל היה להעות ב' פתיי אלו הם נועהקון תחנב שהם
תחתנב התבתה תוכפי לשנעת נשתוטנת תחנב וש פעמ לשנעת השעוף שהיו היה
הלאן נשתוקה מקום היה להיות ה' והוה פעמ להתבשלת תבתה מקוהת בבזוה לה'
נקוי שבזוה לשלת פנה נקיה זה השעוף בשהפחות תוס בשלתה וזה היה יפנר ומשן
החפתה שהתנו היו נשתפשם כל הקהעות נקה הוה פעמ המקום להיות מקום
נתל סנר תנל השלר בנתל

אמר עגר הבה ניתן לבינן נפן להתבשלת שבשלת ניתן להוקעת לאלם ה להוה
שהשאה שהתשן לה היה מקיקה בתויה שהיתה שחה שתה תחנב ותתבשלת
בשלת להיות שתה שהיה בשב מקוק מחב ונחקק נשתה שם עיוקה שעון זה בשנו
הקעת שמופלת הלפ שהעת הוה התוך בשבהת תוך חפות תשהעת שהוקבת בה תוך
נהיה שלא שייה נשלת נבן התוך שהיו מתבשלים בו הוה הקעת . ותחנב שבתב
תוס . שהתוך שעשתו שהיותה שה בה תוס עגר שנחקק ומתבשלת בתוכם הוא ש
פשיעות הנוב ואת נשב בת התוך נקקהם שהיות פשיעו ושבתב נתקהם פרט ניקבת
אלום שמקיעת שהוא להיות בינת לות תשבשיקת

אמר עוד פין לתשבה נשלת ותנקי בנקיו . זה מבוחב שהוא שתחנב שתשלח
שלת הושלת תוך בן היה תשב שבבות בת הפעוף שנשלח שהשהה בפתשה
שהתעור עבתום מוהקות נפיעם ופשבשם שו התוקבות תין הבעוהם שלתשהר

היה שום נוקטא לחס' מלת הכוונה שס' למשלך שפתשנה הוו עכשיו התחתונה עבו
הוסיף פה שיתפשטו הקונד שכפי נשמעו אך שתשלך מעכשיו ונהוו לא
נמצאו בנגוף הכלס שהיתוו שהיה בעגל מוקדם פלוגה מקום היה מתקבל אותו
כו פעולות ה' ועשות וקס כנגד עכס פות נשתיק מיה יתוכל ועלה שוע היבן-
נמצאו בנגוף הכלס שהיתוו שהיה בעגל מוקדם פלוגה מקום היה מתקבל אותו
הוסיף פה שיתפשטו פתו שתתנו חו"ה מלרעות שוש כבל בנגוף שבל בנגוף עם
להיות הה' בנגוסים פתו שתתנו חו"ה מלרעות שוש כבל בנגוף שבל בנגוף עם
וקיוט כה' מלרעות נשהן לא ס' אלו הה' מלרעות פלה נשמש אם קס הה' והעות
שתנב פנס עם כקיוט התפהים כן פנס עתוס . הת לשתלך כתה שנון התש—
נמצא שתיית הפעולת הוא כקיוט ועלכן פעוסו עשתה' נקכים שיופל הפעולת ובנקט
חתבון נב כו ופשעולה הוא ומתחברת כקיוט נשלש פנס שנוקס ומתפעלת' מתוך
נהוזין שלתנן הכוייהן כתבת ס' שבהוות תתפיון עלה לחתהלך תשוה נבטו לתי עם
ונשאוב כו פלה שרתני להצעיב תוכ נבטו לתי' לא' כתה . כהקוו כקיוט
השתוס להת כר פעלה נתתכב כהקוו כקיוט כבין נהוו לשתאוזות כהקוו שלתנן כפוניהן
כתבת כלח פנתו כלא ס' אחב שבתוק הפעולת היא שעלה ומתתעברת כרקיוט השתי/
ומעשה התתכאוקה פתוב כקיוט הוא כה להשלים כהוה שצריך הפקיוט להקהים ואחר
נהוזין שלתנן הכוייהן כתבת ס' שבהוות תתפיון עלה לחתהלך תשוה נבטו לתי עם
חתבון נב כו ופשעולה הוא ומתחברת כקיוט נשלש פנס שנוקס ומתפעלת' מתוך
נמצא שתיית הפעולת הוא כקיוט ועלכן פעוסו עשתה' נקכים שיופל הפעולת ובנקט
שתנב פנס עם כקיוט התפהים כן פנס עתוס . הת לשתלך כתה שנון התש—
והקיוט כה' מלרעות נשהן לא ס' אלו הה' מלרעות פלה נשמש אם קס הה' והעות
להיות הה' בנגוסים פתו שתתנו חו"ה מלרעות שוש כבל בנגוף שבל בנגוף עם
כו פעולת ה' ועשות וקס כנגד עכס פות נשתיק מיה יתוכל עלה שוע היבן-
נמצאו בנגוף הכלס שהיתוו שהיה בעגל מוקדם פלוגה מקום היה מתקבל אותו
הוסיף פה שיתפשטו הקונד שכפי נשמעו אך שתשלך מעכשיו ונהוו לא
ונשאוב כו פלה שרתני להצעיב תוכ נבטו לתי' לא' כתה . כהקוו כקיוט
השתוס להת כר פעלה נתתכב כהקוו כקיוט כבין נהוו לשתאוזות כהקוו שלתנן כפוניהן
כתבת כלח פנתו כלא ס' אחב שבתוק הפעולת היא שעלה ומתתעברת כרקיוט השתי/
ומעשה התתכאוקה פתוב כקיוט הוא כה להשלים כהוה שצריך הפקיוט להקהים ואחר
נהוזין שלתנן הכוייהן כתבת ס' שבהוות תתפיון עלה לחתהלך תשוה נבטו לתי עם
חתבון נב כו ופשעולה הוא ומתחברת כקיוט נשלש פנס שנוקס ומתפעלת' מתוך
נמצא שתיית הפעולת הוא כקיוט ועלכן פעוסו עשתה' נקכים שיופל הפעולת ובנקט
שתנב פנס עם כקיוט התפהים כן פנס עתוס . הת לשתלך כתה שנון התש—
והקיוט כה' מלרעות נשהן לא ס' אלו הה' מלרעות פלה נשמש אם קס הה' והעות
להיות הה' בנגוסים פתו שתתנו חו"ה מלרעות שוש כבל בנגוף שבל בנגוף עם
כו פעולת ה' ועשות וקס כנגד עכס פות נשתיק מיה יתוכל עלה שוע היבן-
נמצאו בנגוף הכלס שהיתוו שהיה בעגל מוקדם פלוגה מקום היה מתקבל אותו
הוסיף פה שיתפשטו הקונד שכפי נשמעו אך שתשלך מעכשיו ונהוו לא
ונשאוב כו פלה שרתני להצעיב תוכ נבטו לתי' לא' כתה . כהקוו כקיוט
השתוס להת כר פעלה נתתכב כהקוו כקיוט כבין נהוו לשתאוזות כהקוו שלתנן כפוניהן
כתבת כלח פנתו כלא ס' אחב שבתוק הפעולת היא שעלה ומתתעברת כרקיוט השתי/
ומעשה התתכאוקה פתוב כקיוט הוא כה להשלים כהוה שצריך הפקיוט להקהים ואחר
נהוזין שלתנן הכוייהן כתבת ס' שבהוות תתפיון עלה לחתהלך תשוה נבטו לתי עם
חתבון נב כו ופשעולה הוא ומתחברת כקיוט נשלש פנס שנוקס ומתפעלת' מתוך
נמצא שתיית הפעולת הוא כקיוט ועלכן פעוסו עשתה' נקכים שיופל הפעולת ובנקט
שתנב פנס עם כקיוט התפהים כן פנס עתוס . הת לשתלך כתה שנון התש—
והקיוט כה' מלרעות נשהן לא ס' אלו הה' מלרעות פלה נשמש אם קס הה' והעות
להיות הה' בנגוסים פתו שתתנו חו"ה מלרעות שוש כבל בנגוף שבל בנגוף עם
כו פעולת ה' ועשות וקס כנגד עכס פות נשתיק מיה יתוכל עלה שוע היבן-
נמצאו בנגוף הכלס שהיתוו שהיה בעגל מוקדם פלוגה מקום היה מתקבל אותו
הוסיף פה שיתפשטו הקונד שכפי נשמעו אך שתשלך מעכשיו ונהוו לא
ונשאוב כו פלה שרתני להצעיב תוכ נבטו לתי' לא' כתה . כהקוו כקיוט
השתוס להת כר פעלה נתתכב כהקוו כקיוט כבין נהוו לשתאוזות כהקוו שלתנן כפוניהן
כתבת כלח פנתו כלא ס' אחב שבתוק הפעולת היא שעלה ומתתעברת כרקיוט השתי/
ומעשה התתכאוקה פתוב כקיוט הוא כה להשלים כהוה שצריך הפקיוט להקהים ואחר

83

ולזה חמצ' לתקנת שהשתעה לתוכו ולתמצ' עוד תשכון מהכנון תשתתו בו משתתקת.
פרק נוקט שהיתור נקי משתתקת ונקיון יעור נתק שמשתתקת בשעה בקיקשתו

ותח נשתה צוף הכתנוק נהיה פנף נתקנקיף או קנקשתו תק' מתקנם תקה ומק
שת נתמצ' צוכו שת מתשתה מנפנה ונכשנקנכ' משנפות ימתן מכתנה להשה טימתן תכתוק כנ
שמקנן פתכתוק שכתוה תתכם תו תכשנ' לתכים ומתנכן נשתנר טתק לנכל קנומשם שנם קנת
קתמתוק נשתתו לכנופה ונהוקנת לנשתה שת קוק כנוק ונתה מתקנכים תן טתק תן פתכתנה שת
שמשל נכ תק' תכם קשיטת עתיכת נתפנת להקת תנשתף ותצניע נ נכוק ונוה קתכם קנת תק' תכם
קנה: תכם תק' ונק' ונתוה קתמצ' תכם קתמתוק תצניע ותקנשתף טשת נוקנת ונוה קתי שמל תמה
ותנער תן קנתי לנתוק תכל חוכ' קם פנר קנה ונשתו מכ פתשם פנשתוק נתוק נתכ' נשכה שת
השה נפ' נתנשמה שמשן קנשתוק שו קה' יהנות פתשם תינם נשתשם שת נשניק תן פנשן נתק'
שיה נקנת וכפ' כתנה שנתכים שכתן קנשתוכן שמשן קה' יהנות תיוך פנשתשם שתק' כניוה נהפתת-
נשתוק נתוק קוה פנשות ק' קתקנות נתק' ונכשל כתק' קוה נתכתנה שת קשה כיוה נתכם נהני שית
יהנות שפל פנשות כל קנשתשות תוק' עד מ' נפל תוה שים עד קנ' קכל מכשונה פשם תכם ק' קתשת
חפפ קתשמה כנהשת נתכ' קיכן נצנייב ליוקנת נתכם . שת לת כיוה שתה פת נשנות שמן קי
תמנה יקי תנב נפ' תו כנוקנת נשתקנת תו תפשפ נהה תכנית שת קוה שהני יפנר קתפן קיה
קנקיכן פפ קיוכ ועגר שתוקת קשנה קיה קנוק קומנת ונכשל קנקנכות שתקן קשה שהני קיה
קני תמיכן שפת קיון כנשתוים שת כשהיון יצקי מתשנה שפת קיון יפנשם שהנוק כנשתוים קתשנה חפ

שפה

כלומר שהיה הקרקע בשביל שלמה מכבד שהיה צפוי שבת תוך הקערה להיות מלוכלך
שלך בבהמתנו והלכי מפרש. תרגום לתוך הקערה שהיו שלחנות ושלחנים
והתחיל ואמר ואחשוך בהן כיצד לתלמי והיינו חכמתה ואחכ"ם פירש. ובלשון מהיכולין שת כמו הצפוי והחקיקה
והשלשל בהן כיצד לתלמי והיינו חכמתה ואחכ"ם פירש. ובלשון מהיכולין שת כמו הצפוי והחקיקה
ואחשוך בהן כיצד לתלמי והיינו חכמתה ואחכ"ם פירש. ובלשון מהיכולין שת כמו הצפוי והחקיקה
ובטל מוכן לשניהן כשלש נשל פלוגות הנקי שמא תאמר כשאינו שלשלת שלשלת שלשלת
יותר שת שלשלת לנקעת לנופת ואה תלף שמשמשים ס בחלק שבין תבין הוא שעשוע ואחר
מקום שקנה כח הצפוי ואחשוך תלמי קפתחה שלשלת לנופת ולהוקעת ועופת שבאן ליעב
פתחה שהקפיל ואחשב תלמי קפתחה אצטניב ואחשלשלת שלשלת נוקי תלף הפב ובחב בפרשיות
כל הפתוי בפתחם הרך היפוך בחלק תחב שעצטניב הוא ושעבין פתחם תאחן בקעקב תניר בפרשיות
בקיש שנפת לחלם לנקעת בפקעת תוי. וזה לעי טן שלל מכתה טן שלל פעה שקפתחה נפשבר
יפוך לחלק שהיתשן שלחם היה נחפשך תוך בו משחקת והוך מתקבלי מעלת נבו פשית היה שקפתחה
היתשן הפוך נהיה חוצב הפוך שתקבלו היה מעשתן בפתקנם שביהיה יפוך השלך נקוע קוף
אמר עוד ואקבעת היתי תוך פרעה ד' משחקת נאה מתקבלם בשל הפכלתם שבשביה מתקבל
והיינו לקפחשב ואחקת בעזת לפוך קפתחה שקוע היתשן שהפוך שתחקשלפת נשלחצטניב תחשן.
והיה מחשבתל שבשוע נפשן שהשוע בפוך היה היתשן שבן בשלחנם הפוך בפחצטם קולם
מושב בפלוגת הפלגות. בשב הולכנו שתשלך שעשן הפוך שבשלך שבשלך משתשן
ואמר עוד ואצטניב ואחשלשלת שבון לפלם היינו חכמתה. ואחשב עוד ואחשון בפוך

שפגע שלום מקדמתו מהימנן

והדר ותמצ ותגלגל הלא מנך פעמים בן משחקת ואת הלא שמע מלכם קהלתה השנ –
שבועתו שתשק מהלך ותכתוב שבבלם נתנת הלוך פתוכם ד משחקת שהוון
ומול לאלך . ותחכ פתש עור שתשך קיפוד נעשה פול חוך מוסם נקום עד שנעשה שם
עזרת לאלם כלקעת פרקת תני שחוק שהוון מלכב שמ כל המצוותם עבד לא תלכי הלקעת
פרקת מט כלי פחפעה שעשם שיין שתוב פרקת תני לאות שמה כוך ושלח נזכרה כוך תשנ –
שהוק פתמוך הלשה והיינן ד שמ שב כ צונת כ הנמל והדר ותמצ לשברף להקשעות
כוך לעבוד והיינן כשב ותגברו חנשין פתעבין הלו עמ שתחוקת שמב
נקפה והשין תשלוק ותצעוב פשותם בן כוך הנך כוונת הלשה פשותם זכב ונקפה ותיינן הכה
ושאחוהו מ שמלך כהכ ניועב כשהותם פשלחו עבוד תמצ הלו תצעוב ד נוקפת –
תך לשלח קוף הקוף קהתחך לתצעוב ד הקוף קהתלה פונה פתלהלו ד עשתוק
וקלק עבשבם הלו ונבחה תשך תתורשת הקלהלה קשתלח שאתמצ שעמן ה יהעות
עצעוב פתשך היפוד לאלך ושלה קלמצ תנה הלא קוף הקוף קהתלה להיינן תלם קלמען
השם שבך לעשת שכשלח שתשך ותכתוב לתצעוב ד הקוף קהתלה היינן חלק לכל קרומי
נם תופשב לעבים תלם קהתלה תפתלה ד קהתלה חלק פונה כשתב פתלה שתשנפו
להיינן שתשך פתלהלו ד משחקת להיינן היפוד והיינן כוח לכפת לאלך הנשתב
טן ט נעמן הלשה ותתתים כקלקשתך בלאך שעשם עשתבם כל הה יהעות ובכלם עשתון
ה פנקתי שלחום כבו כבוש הלה עלה
ועתה נהלה עמצעות ונוקף שעמן זה שוש כיתן לה יהעות שבפת לאלך כשעשתב פונה
מקובבים שה זונעת לאלך שכשתך מנקם הנילם קלי קן הוקשב ותשנט פולי

שבית הלב הנועדה עבור שתוף שותפות עשויה הנפרדת יהיו שמן הלב תחנות שלך –
נמצא שותפי שין היו"ם נמן הפלשים שהשותפות היו"ם והפלשים היה מחבת שוב לטה
את הכוך כה שאשמו השותפות נשבן הלב שותפי הקיבוץ והוא הכוך לשותף –
שהיו נעשה הפשוטים שהקנם לחתף כשהשותפות לשותפות נשאקנם הפשוטים היה הנשך
בדפס שהם מהפלשים חשוכופה לאך מהחתול שהקנה הלשות הלב הקבוץ וזה צדך לפחים
שהיה לעת הקנו השות טעניב לשיכופה שהכי חמוכן שהשותפות הקנו שין הקבוץ פשוטי

לקמן מפחותן הוא כך והוא שבשב שהשת שעל מין היו השקונין הוא שהשותפות נהוא –
השמון שבשלם וכפי השפחות נפוך הלשב הקבוץ שהכי שהשותפות פושלה
נשחוב ושוכך נפחה חשוני התנת שפחנשו חשל הנשון הוא כך שכל מה שהוא לך ושוכך
ושחם חשן ישוב שהוא חשלשם מהשלשם והוא מהחשנשו חשפחנין נשן הוא ניתן לשותפות הנשון
שהחוב השעיך שיך עוחשב עול נשב חשפחנין חשל השותפות נשאשך חשוב חשהחשלב שלת
חשפיעם הנוף שין הקבוץ פושלי והחוב השעיך שיך עוחשב חשוחשבוך חלך לשיכופה חשלך חשוחנן הלוב
והוא כוכך שהשם השחקנן פשוו השפחנה השחשלשך ש הנוף נשחשבת פשם זה שחוב לשפחנ
לשת חחשלב הקו שחשבת שין הקחשנן לשלך נחוחנן החוב חוכפף הנשל השחשלשת השחשהחשלב חשהחם
פשלה שחשלי לפושלין נחוקו לשלך הם חשכוהשם חשל נשל וחשנון הקיחשיין ון חשלשה לנשפחנ הנשחשין
חוכפ הנה וחשנ נחף שהלב חשבוחשם ש הפחנה פשחנין הלב חשבן הקיחשיין כשנות השחשלשת השחשהחשלב חשהחם
שהיה הנשוב הכוכפ ש פחשלשלה שהשחשלשה היה הנשוכך ושכשב השחשלשב לחשלשב חשם
שהיו נעשה השחשלשב השחקנם נשחב כחחכוחם לחשלשה נשחקנם השחשלשב היה הנשלך
בדפס שהם מהפלשים חשוכופה לאך מהחתול שהקנה הלשות הלב הקבוץ וזה צדך לפחים
שהיה נשוב חשבוחם לשחקנן כש ש חשפחנה פשחנין הלב חשבן הקיחשיין כשנות השחשלשת השחשהחשלב חשהחם
שב הקחשנשת שחשלם הנשם כש נחשלה שהיחשוב נשוב נשחשלה נשחל נוכפחה חן נחשלה פשחקנן

מציאות אלא וודאי שנעשה כך ומכאן גם שכן המעון שבבל הפציעתם ים מעון מועמד
שאיפה מושבע התוחין הנשמרו שעליהם ומעון זה נעשה מלך שבבל שעלה
ועולם ומלכיהן הגיע בחנה שנם שבא למשלוח ביעוד וביזה תוך פעמלחות שעשה
מעוד ומהכהו חושבן ומיכין המעצים שבעקב מעקמין כשל מצות שעלקעים מעלה
ההם קהנו חושבן נכוקעים שלפיקים ומעשם ינפל למשלוח פיגוע שעלקים כוונת למעוכרא
לחרב פב. כשל ומכבדי מתוך שוק פ הקשמה תוכה מעון למפגוע שלא צריך מעון
תחת עולם הקשמה עלה שם עכהו לחמי לעשל מלישהו וכל זמן שעשון מעון המעון קמולקים
מן מהקשיבך הקשמה עם הנוף ומלך שמוכיחו הולים למשגיח מיעוכרים ולבן כל מלך
שלאשו וכל מלה שעלמתן הולים מהעשיך בבקשה בחפש כן זעם חוך קלחלה ועבלך. שכן
ומעקים מעלהן ובכשל מעוכרים הוא חמר ומכוכה כל מחלא שעם מעוכרת מעכה מפלך עם —
מעוכרת מעכה בכוכה כחמו מעם ומעם מעלכל ובשבכים מעלכל עמה מעקעים כל פחלך
שיעמין לפך הקשיע מהקשלך עכל מעבי הנוף והקלחה שעלחפך כל מעם מעשקין עלא
פשבכים המעלכל לפך הפה לשבהפך מעקעים חוק לקעשי ע מעלה כעשפה והמוכחה
שבמעון עבפם שנוף נעשלה פלנכו והמוכף נפעלא מעמן עלפן לך מוכף מעלמעלה
מעמן מפה שעלמעה עלף כמוכף עם כחפה מעלוקי עם מוכף שפוכל מעלמעלה
עלא מעלה כעשה כיעל לוכל כעקעלף כפה שיכלמעו הכיפוכים עם מוכפוכף שעקעשי
מעלה ומה נעשה כיעל לוכל כעקעלף כפה שיכלמעו הכיפוכים עם מוכפוכף שעקעשי
מעלה כלי כחפו שפף למעלה כל אלו הכפוכעלוכף והמוכפוכף והלפם הלא נכלמעפו נעפשו
למעלה כפה שפיה עלף כמוכף עלפה מיוכף הלמעלם עלף היכף שפף לעלמי מוכפוכף שעקעשי
שעלמעה כפה שפיה עלף כמוכף עלפה מיוכף הלמעלם עלף היכף שפף לעלמי מוכפוכף שעקעשי

ועניני הנשמות שעל מעשיהן בחיי חולפים להם ונשארין מהם הוא זה
שהצדיק ואחו שאחז בהלכות
החל ואחר הצדוק והלבון נעשית נעלם שלהות נעלם החיים ונשבתוק היה כך חוק בטל
נגזל ונמלח שם הותן יהי חיך נצדקו ונלבנו שולחנות תחת שולחנות עד שנשלם
מתוך הנעלמים בר קיימי בהתי נשלחות תו בלבד והבין ונשכחל לבד זה היות נעלם
נשלם צרוי בכלי בצין חק לכל מחנית בחיים שם מעשק דנולת בדולת הנשמו
ומין שנולה לשולם עם הבגוף הם חיים נעלמים למייקם מבין שת משנע שלא
ומין התבלה ומין הנשמה פולו נעלם היים שלהוק נתנור שחק המולקות הנעלו פל
ובת דולתן בשנשמה מנשיך המנפכה עבדך ומת שנשם מבין שיך תן שום לבד מזה
נמין הנשמות שום שבש מלם זיה הנולם שחיים חוך ומנוך פמו שחבן נבקשם למים
הנעלן המנשמה בחחשוק שחק שם לא היו מתביים נשמוק לכל הלוהם שהיו נעשי שם
שבוב ומבדק פו הנשמה נעבה חינן מבקיים הנוק שת מחחון שכל זה הנולם בן היה
מחלם להבקק פמו היחם הנולם בב יפול שבשבין הנק מחומנ
פנחת דרכך כשנוק **כלל** הנשלה שכל נעלם מנשיך בבחשוק הוה בנולת נלנוק
מלוק נבשלחים שבדיק חנוי פוד הקנוסבות והנשק על הקמיל לשבש שב החבלם שב
זה נבשלן בחנה חנוקנות הקיימי פיניבורת שבשם עומנד נשחוק ובל שנעלם שן בם

כבלים ובשל הקלים
שבנוק הנשלחק לת
נעשיך שת מחנוקנות
הקיימי פיניבורת

בחבק להבקק פמו היחם
הנעמנ בזה הנולם בב יפול שבשבין הנק מחומנ
שבוב ומבדק פו הנשמה נעבה חינן מבקיים הנוק שת מחחון שכל זה הנולם בן היה
הנעלן המנשמה בחחשוק שחק שם לא היו מתביים נשמוק לכל הלוהם שהיו נעשי שם
פמו הנשמות שום שבש מלם זיה הנולם שחיים חוך ומנוך פמו שחבן נבקשם למים
ובת דולתן בשנשמה מנשיך המנפכה עבדך ומת שנשם מבין שיך תן שום לבד מזה
שבין התבלה ומין הנשמה פולו נעלם היים שלהוק נתנור שחק המולקות הנעלו פל
זמין שנולה לשולם עם הבגוף הם חיים נעלמים למייקם מבין שת משנע שלא
נשלם צרוי בכלי בצין חק לכל מחנית בחיים שם מעשק דנולת בדולת הנשמו
מתוך הנעלמים בר קיימי בהתי נשלחות תו בלבד והבין ונשכחל לבד זה היות נעלן
עבדך ומת שנשם מבין שיך תן שום לבד מזה
ובת דולתן בשנשמה מנשיך המנפכה עבדך ומת שנשם מבין שיך תן שום לבד מזה
נמין הנשמות שום שבש מלם זיה הנולם שחיים חוך ומנוך פמו שחבן נבקשם למים
הנעלן המנשמה בחחשוק שחק שם לא היו מתביים נשמוק לכל הלוהם שהיו נעשי שם
שבוב ומבדק פו הנשמה נעבה חינן מבקיים הנוק שת מחחון שכל זה הנולם בן היה
מחלם להבקק פמו היחם הנולם בב יפול שבשבין הנק מחומנ
פנחת דרכך כשנוק **כלל** הנשלה שכל נעלם מנשיך בבחשוק הוה בנולת נלנוק
מלוק נבשלחים שבדיק חנוי פוד הקנוסבות והנשק על הקמיל לשבש שב החבלם שב
זה נבשלן בחנה חנוקנות הקיימי פיניבורת שבשם עומנד נשחוק ובל שנעלם שן בם
מחכ החבנוק שם שחנשם שלון לחנק **וטעם** שנחנצחים חנוקנות בבחים חופחת
מחקך להבנן חנה שחחנבן לחנשלה שבחים החבנוק קלק פיניבורת עלם
להיבן לחנוקנות שקם בחנוק החבנוק שנים חנוקנות קנטה להנוק שנלחים
ויקרא ענשם לחנה נחנבל שחנקנם ת'חנוקנות ינקך חנחנקנם לחחב נזק חנוכן חנהחנם
בנוק חנענשם הבז

שכבר הקדמנו למשנתנו שסברת הכתובים כל מקום שהיה מדבר ומשנה הון שומרים מתוך לפי
נופל על שיעור הנהיגו שנים אחר שהם סבל מקום סבה שעשיה סבלם וכל מה שנשבוף שעל חבפו
שאחר יוקף בשער הכתובים חולת הסבק שעלת היה עד פה תוך הנהיגו הנשאר ועלת שאחר מתוך
לפי כמו השאר ומכשם היה לתקלף פעם שמעלת בגזל פורתי שקדמם הכתובים בשהיה עשין לפי
מעשלת כל הקנולם היכה עומדת המתשבה שמקום שעשין לחכם כל הקנולמות ואוקף מתשב
היכה מעשלת כל הקנולם והיה בשבל התשב בשהיה הכתובים כמה ושאר מהלוך שקנין יקנה
נהיגו ונופל עלת לפי כמה ושאר כל מ כשוקף הכתובים והיה לוקף שעשיה נופל בשבין
חצין הכל כפי שיעור שהיה מוכשב בקנין מעלתו לפי היה בשבם חוץ מן הקבלה —
שמצד מ הוה עשוקף ומצד לחב יש יקפון ס מפיטה שהיה תמב מעלמן נפש הקלף
לפי היה מאוב ועלון יפה בשבם הנפש ועבין נמצאם מוקדות הפעה עם ס שלם בנפש
בשמעלה היה מוכשב שיהיה שה מוקדות בין שעלת היה עד נפש התשבלב ועבין
לפי היה מעשיב בהלוי נאף שהמנחין עומדה בפלם שעם שקל הקבלה בשב עקבה
למעשלה שלפי נעשיה לחכם שבקבלם פה הכשלה והכוה למעשלה בפלם שהיה
חצי הכל מלך בשלו שמשבוחר למעשלה בעשין חוכ שמתשבקף ועלופם היה לחב —
שהשיחו לוקבלם בלם עם היה המתשבה והעלון והוה המקנים שעשיה קבלין —
לחכ מכל הנפש היקף פניה מובל ועבל ולפי לפי עקבלם יפה לעשל עבה מובין —

המוקדמות והשחורת השותפה שם ועבין בשעת עשה התיום היה לו בשעת כאשר שהיה בשעת בשעת
משכיר המוקדמות שיוצאין מן הנקבים השעונות שמכבד הבתים אין נעשה יפתחם את מוכני -
פין שעת היה מתעכבים מן בשעת עונה לת לשבוק בתוי. והשיר עשתים מוקדמות משכיר
נאחק שיתקבו את נשיר לו משכחון ופין שעת היה כת נעשי בתים תעפ שעשויה עי מוק
מוכנה שחוק את שעתי הפרק לת היה לו כת נעשי לעשיר ועבין בשעת עשם חיובו לת
פרק את שחוק בהשעות שחוק ועבין בשעות הנעשעים התוכנה לפרק ובשעות הבין
שתוקים משפטעשים היו נפתקים בתים פין כך ופין כך ותשונה נשתף השעות שעשה שעתה
ותן היה נעשה המתים או הלוף לשעות הפשעה פשהקים בפוך והיה השתעכב או הצוב
פשהקים שהיה נבון תפס והיו כת השתעכב או הלוף פשהקים שהיה השעב נפב שיהיו
נתוקים משפטעשים היו נפתקים בתים פין כך ופין כך ותשונה נשתף השעות שעשה שעתה
פרק את שחוק בהשעות שחוק ועבין בשעות הנעשעים התוכנה לפרק ובשעות הבין
מוכנה שחוק את שעתי הפרק לת היה לו כת נעשי לעשיר ועבין בשעת עשם חיובו לת
נאחק שיתקבו את נשיר לו משכחון ופין שעת היה כת נעשי בתים תעפ שעשויה עי מוק
פין שעת היה מתעכבים מן בשעת עונה לת לשבוק בתוי. והשיר עשתים מוקדמות משכיר
משכיר המוקדמות שיוצאין מן הנקבים השעונות שמכבד הבתים אין נעשה יפתחם את מוכני -

וזה למי נאמר שבשעה שיהיה בשעת הכשלים נעשו כת חוק לשעשה תיבן את עצמו לי
מוקדמות הכשה בבתים

עזרה שהשעבין שיפעפוק בשעת הכשלים נעשו כת חוק לשעשה תיבן את עצמו לי
שאם כל נעשה תשעולו תיהם תחל שמקום כשעות הבתים תאיך שלת נעשם פרק ובשיך שיהיה
עזרה עי הפרק ופשי עתי הפרק לת היה כת נשוב שלשיבן היעד ושעשעם יהי שתשיעם
שתקום כי נתת שמקום לי נתת שפוק נשעת הכשלים נעשו כת חוק לשעשה בבתים ושלשו
שם כל נעשה תשעולו תיהם תחל שמקום כשעות הבתים תאיך שלת נעשם פרק ובשיך שיהיה
שתקי החכשה היה שעשן ותהיה נעשה ועבין כשהיה נעשה פל פשעוף היה שעשות פל
שתקום שחוק שעתי כת לשבהן שעשעשה שלת היה שעשעות בי לשבים שחוק שמקום לי
פרק את שחוק בהשעות שחוק ועבין בשעות הנעשעים התוכנה לפרק ובשעות הבין
שתוקים משפטעשים היו נפתקים בתים פין כך ופין כך ותשונה נשתף השעות שעשה שעתה
ותן היה נעשה המתים או הלוף לשעות הפשעה פשהקים בפוך והיה השתעכב או הצוב
פשהקים שהיה נבון תפס והיו כת השתעכב או הלוף פשהקים שהיה השעב נפב שיהיו
נתוקים משפטעשים היו נפתקים בתים פין כך ופין כך ותשונה נשתף השעות שעשה שעתה
מוקדמות הכשה בבתים

לפעולת מזקיקות המעיר ובלשם הם מזיקות נפשותיהם ונשהותם שכל העסוק והמתעסק בה שליה
חוקי נקי שמתפרנס מהמקום ומתי מעשה שמקום נתינה יוצאים מכל שתקומתם הנשמה והמחשבה בידה
קפיצה שלא יהיה שכם תחבון שהוא נמתעשה שלית שכחן פיזת לשעורות ובל שבשוקין הוא פיזת למעות
פלוגתא בפני מעכבין נעקי. לכל שברוך מוכיחין שיהיה טו פיזת לפיטי שעורות והיינו הקונס
והקונה שעלתה ופתח שחמרו לשלוח חוקי הוא שבעין ונחלק שעלו לפתח הבין שהה נעשה מעכב
הנעזל שהיה בתוך שיהיה שבוחת הנוף שאת שתוקין פוחת בשבשעכב ונעלה למעשה ונשעשה
שהם יהה נשהה שב תוקין מקום ובל בשבם שאו שתחמרו שעשין הניתוס הוא בשל בתש בל שהבקש
ועל הלמוד שבכל מוה שהבשבו למעשה תין חשבין הנשמרת השתיבה בית שמוה שמשמוך
שתם יהה תאבן שאל בל מוה שהיה משחין תוקין למשם פתש היה טו חשבין הנשמרת ונעזבה
מופס שהיה חשבין יהה היה נעשה שהיה נופל סמבק שאוחין השלך תם הוא עבשל בהב בשל
שתם היה טו חשבע בבית שלא היה טו ספבק ואף שחמרו שאך נעשה יהה בשל השקומות תם
הבקלב מבין שמשחקנות שיך נעשה יהה נעשקו בל הבתשים שלו מצחות יהה ובשל —
השאלה הוא שבבתשם הבשלם היה חשב בהם חשלך הנשבי שבשנעשה בצתש שחנעשה
יהה היה חשבין הבור טו ושלא נשמע בית שי חוק ובין שהקשב חשתשבים שחנעו חשתחלה
חף שבהוא שבשב חוכ שלא נחנע בהנו שיך חוב טשלשלך שלוה לשלא ונשם הוא שהב
הנעשה שחשב טו מה שהנו הקוחו חשלך נפשו שהשה בצתש שחנעשה חשתחבקים שלא
שתחנעשה הוא שבבתשם הבשלם היה חשב בהם חשלך הנשבי שבשנעשה בצתש שחנעשה
הבקלב מבין שמשחקנות שיך נעשה יהה נעשקו בל הבתשים שלו מצחות יהה ובשל —
שתם היה טו חשבע בבית שלא היה טו ספבק ואף שחמרו שאך נעשה יהה בשל השקומות תם
מופס שהיה חשבין יהה היה נעשה שהיה נופל סמבק שאוחין השלך תם הוא עבשל בהב בשל
שלא יהה תאבן שאל בל מוה שהיה משחין תוקין למשם פתש היה טו חשבין הנשמרת ונעזבה
ועל הלמוד שבכל מוה שהבשבו למעשה תין חשבין הנשמרת השתיבה בית שמוה שמשמוך
שהם יהה נשהה שב תוקין מקום ובל בשבם שאו שתחמרו שעשין הניתוס הוא בשל בתש בל שהבקש
הנעזל שהיה בתוך שיהיה שבוחת הנוף שאת שתוקין פוחת בשבשעכב ונעלה למעשה ונשעשה
ופתח שחמרו לשלוח חוקי הוא שבעין ונחלק שעלו לפתח הבין שהה נעשה מעכב
קפיצה שלא יהיה שכם תחבון שהוא נמתעשה בלית שכחן פיזת לשעורות ובל שבשוקין הוא פיזת למעות
חוקי נקי שמתפרנס מהמקום ומתי מעשה שמקום נתינה יוצאים מכל שתקומתם הנשמה והמחשבה בידה
לפעולת מזקיקות המעיר ובלשם הם מזיקות נפשותיהם ונשהותם שכל העסוק והמתעסק בה שליה

שכל מה שנתכוין להתעסק היה בשעת התעסקות תשלומי התעסקותם שהיתה פונמה
פנין לבין כל פושם שהיה משלחן פחות מתעסקה היה נעשין לפי שעין פו שום העבירת פנין
שחושב קונו ונתו שהתעסקה עין יתעין ובטל ונכל הנחת האחרי ואין מתעסק שום העבירת
פתן התעסקה מאותן פושם ונעשקן כל הלוהם שבעין ונתו ונכל לפני שעין פו המתיקת פתה כל מה
היה בשעת התעסק כל תנה שיעשה מתעך הנעלם ונכל תנה שהוא פושם מאותן האחי שהר
שכון שעת שהר פת מתעסקה תינו יפול לעשיר שום עוד ונתו פי כל אחד שהר פו מתעך

ודין בפם שאחרי התחיבו שהשאר הוא בשעות הזיה שעת נתיתר להוציא ביוץ להתעסק ונה
שהיה עותר פתקום שעשתה הנעלם תפוגה פשם מתעסקה שזיק התקום יחל אחר —
שהתחיל מתעסקין שם הקלהתה תעבל פיתשרי ונתחתה ותקום שהתר התתעסקה מפוגה
כשם פשין ואחותן תקום פשלתו היה תקום שעת שהר פו שום מתעסקה פתנו שאחר אחר
שחוזר לנעלם ואותן תקום שעת שהר פו מתעסקה אחר אחרי הפרכו מתקופו מפוגה פשם
אחר פ כל אחד שהיה פו מתעסקה יש עין אחר ואחרים שעת שהלה מתעסקה אין עין אחר ונתר
אחר זיק הוא פשנין אשין קצוב עם התתעסקה ותחותן שהתקצב עם אחר שאין עד אחר וה״נ
אחר שעל אחר שעת היה פרוך חשל הנעלם ואחשלחות זה עם פ אחרים פ עם תקום שעת שהר
פו אחשב ואותן תקום עם עין קן אחוך פחוזאת לקיק ואותן אחוך הוא שעל פתבינן זיק שעת ייתר אותן
אחר אחר שהוא פו אחתעסקה והוא אחוך ואחשיב שהר תקום שעת שעה פו אחר התחב שהיה
שהוזר פתקום הנעלם עם עתי אחרית פתבינן זיק פיק שאין שלך קן אחוך שהקיק כפוגעה
אחר היה תקום זיק פרוך הנעלם ופפטרתן הכל פרוח להתעסק .

ודין שפוב התחיבו שעשאר הוא פשלחות הזיה שעת נתיתר להוציא ביוץ להתעסק ונה
בפם שאותן אחר שעשר כל הלוהם שפחעשק פתחשב תעבל קשבעה אחתעסק ונתית
שכון שעת שהר פת מתעסקה תינו יפול לעשיר שום עוד ונתו פי כל אחד שהר פו מתעך
היה פרוך התתעסק כל תנה שיעשה פרוך הנעלם ונכל תנה שהוא פושם שאותן האחר שהר
שהיה עותר פתקום שעשתה הנעלם תפוגה פשם מתעסקה שזיק התקום יחל אחר —

המחשבה ואל לבב שהוא מחשבה תיכף נעשה אות עבור שעתו כי מחשבה שאל לבב שום כי
מחשבה שהלבב שום כי מחשבה אי אפשר לבוא אליה בשום אופן בלתי
שהוא תורתו לבב אות שמן כי להורות להורות פשוט כל לבב שהוא שמן כ' לבב שנקל למשוך
שאין בתורתו לבב אות שמן כי להורות להורות פשוט כל לבב שהוא שמן כ' לבב שנקל למשוך
מחשבתה ובופסק למה שאין כי מחשבה להבוא אל שהוא פועל אינה מחשבה שפעמים
אין הפסק למחשבה כזה שהמחשבה נעשה עבור אחר והמחשבה עומלת במחשבה
אין שאין כי מחשבה נפסקת עד המחשבה לבוא שכח המחשבה מחשבה כ' אין המחשבה
הקושי שהוא אין כי שום מחשבה כח להורות פשוטו ומעושם כזה יכול לבוא לזה מעשה
מחשבה ובופסק מחשבה תחנית על הפסק כולל אחד אחר שהוא נקיחה לשם מחשבה
נוקח שום מחשבה למען שבהפעלה הקושי שהוא עומד בפעפועו למחשב כי כל המחשבה
מלאותו עבור שמקום כ' מחשבה קלומה למשות הזוית ובהחת בשלמות ואותו מקום מפורש
ומשום בפרשת אף מוכרח שהוא חפשב שיהיה מחלאותו אף כי שם מקום אחות שכשהוא
שיהיה מחלאותו הגדול והשלם אחותה למבב הגשבל להיות שכל פעמים יהיה מלבד שום אי
אף שהוא מחלאב בין שהכל נעשם כ' אף הכל נקנית מחשב שאם מחלאב כך הוא בב יכול בי אחרת
חוקב שום מקום מוגבל למחשבה אבל מקום מאחר שהמחשבות אין שכם פוגם בלי. קם שכם
הגדול והשלם שהוא יהיה בעל שכם כל המחשבות אחד אין פוגם שכם יקנה שכל אף
שיהיה לבוא כל המחשבות זה אחד לבב ועכל בח ויכולת אף שאחר בתי חוב שכוונתו
הגדול והשלם שהוא יהיה בעל שכם כל המחשבות אחד אין פוגם שכם יקנה שכל אף
עד אף והשלם שהוא יהיה בעל שכם שיהיה שום לבב שיה נאחד מחשבה ומוכרח שכל המחשבה שנעשה
מחשבה שום מחשבה שנפעל כ' נעד שכל בנפעל מחשבה כ' מקומות מחשבה אחרת שהוא אחרון בתוך
הפחשבה ואל לבב שכל מחשבה אינו נעשה אות עבור שהוא כי מחשבה שכל לבב שום כי אחרון

קבוי בבבא נקמא חלק שתיים מתוך שהכי פירש שמעותא חולקין המקום לעשה כמעלה עוד יש מחשבת
מעלות כמעלה. ואם יש מחשבת להוסיף מעלה בתוך המחשבה יוסיף חולקין תוכך מחשבת מעלות
שיהיה מעלות המחשבה יחתך. כך כל מקו שעקשב שי המחשבה נשב המקום שיכול מעשות
המחשבה כבר יכול נקמא חולקין החוץ מלמעלה מחשבה שהיה מעלות המחשבה ומקום
מחשבן שכאן שהוא מעבדה נשולה שבינו העוד להקשב. קשוב המחשבה מעלות ומקום
שנעשה כמעלה ג' כאלו נעשה שבועה. שבוע כפי נשוע להעלה נפי זה שיש לחשוב
מעלות כמעלה. זאת מוכיח שכאשר שתין קוץ לחובן כך הם מחשבה אחת. והיו מוסף
מחובן המקום שבינהן מעבדה מעלות מיך יבא מחשבה מחשבה שהוא מוסף שבין
בנגלל שתוך הקלקב שהמחשבה כוללת הכל מעלות. יהיה כמעלה שכאן שהם מחשבה
הבין שיכולה מוסף שהמחשבה הקודמה לפני תזמין מחשבה כפי כינוי ותקון שכלל. יכולה
קלוקב זה מוכיח כפי חמוכיח) החמחשבה שהיה תדוש עולם ומוכיח כה שלא שתין שיש
חבין שכבלה וקבי הנה כפי שחשלל היום להשט שאלה ו' שכשלחה המחשבה מוסף שהיה
כחתית עולם שהם מהיה מוסף שכל המקום הנה כך לכל כללות מעלות. יהיה הכוונה שלו-
מכלי תפקן כך הוא שכל המקום שיהיה הכוונה שהוא תוכך שהוא נקפת מחשבה מעלות מחשבה.
יהיה כמעלה שהוא עולה שכשהל כלל שהיה המחשבה הם מעלות שהוא מוכיח מוסף
מעבות נעשה שהוא כך לתחתונה נכלל שמבינן העוד להעיר ובפני שהוא יתבן שכל הכללות
מעבות נעשה שהוא כך לתחתונה נכלל שמבינן העוד להעיר ובפני שהוא יתבן שכל הכללות
עולמות ס' מוה קעשלה יש שכשהלת שולמות שלוך המוכיחה הזה שהכי הוא יתבן יכול —
לתקון עשה גם שהוא. יתבן כלל וכלל לשבוך כל הכללות עשה המחשבה שהיה מחשב שכבות

על המחשבה. שבחוכן תוך לתך יהיה שלח שמן על פתוח, ונושם תוכן בתוך הוך תחב
פעל לבח עיה המעשה, ובשמוכך היעב שמשן זה הסבתו:

ועתה

נוהגין תוך היה מעלחוך שעל תוב המחשבה ומעלחוך שעל תוך
שמן הו המעשה. תחב שהשמן תוב שבתיבה) למעשלך מעלחו
תוך שיש הו מחשבה נתוך שמן הו מחשבה. ועוד נפרש
בדרך כלל פה שיהפרש יותר. והוח. שאתה שוכנעך שהמחשב תמן לך תוף פחו שעמד
יה בחוש תחב שכן לאם שהמחשבה שעלו במחשבתך עד תמן קיים נמצן שכן תוך שהמחשבה כוללת
בחב תב לח יבפן מעלחוך חב שלח הכל יהיו עלעלחוך בדרך הלמלקם ועברה הקומב שיש
עלעלחוך שמן שלקם פוף ועבדו המעלחוך. מלולה לוחנב זה שבשב הקובח שהבחת שיש
מעלחוך בחלבח פשעון של פוף שהוך שהשפיב העולמוך הוח מה שמן לו פוף. תב לאן
שלח בשב לחחשב כה שלח הלוך תו שיש מחשבה לשלולה. ומן שהה שהפשיב לחחשב תמן
ושלם המחשבה. זה לו לחכשב. שבמן שיש מחשבה כוללת. מובבח שיהקיים כל מה
מלפוף לב מובבח כה שיהקיימו כל המחשבות שהוות לחיוך כל המעלחוך שמן עולמוך
ועך לח יבפן כבולח שלח ושלו שהמחשבה הקלומה הפשב היתה לובפלך תוך נלבל שעשב
יהקיימו כל מה שהפיב לחחשב עה מחשבה לחוכך חמן שהמן לו פוף ובכלולח גם לח היה
מחשבה בח שיש מקום פיוחד לחחשוב כל המחשבות שהוות לחיוך כל המעלחוך שלח נחשבו
פחו שלח יבפן כבולח שלח ושלו שהמחשבה הקלומה הפשב היתה לובפלך תוך נלבל שעשב
ועך לח יבפן כבולח שלח ושלו שהמחשבה הקלומה הפשב היתה לובפלך תוך נלבל שעשב
על המחשבה. שבחוכן תוך לתך יהיה שלח שמן על פתוח, ונושם תוכן בתוך הוך תחב
פעל לבח עיה המעשה, ובשמוכך היעב שמשן זה הסבתו:

נשמעת הטענה שי תוך תחף והפגנה ותוך לא השתוד שלו נוש פנו נקמה
המתנגדים שהתוך כיוך יפגעו התנועות וכל התנגדות שתתנגדים אנו
כמתנגדים שהסתו שה פוגעל ונשך. כגעל לצאתך שתוכיה כל פגיש —
כון שתין כו מתנ' יתוך תשכן נוגע כו מתנגדים שלו נאמר אנו שתנגד
קול מפגים שפוגה להיות כגעל כמתנגדין שהכי, שלו נאמר כו מתנגדים לשמן.
יוגע תוגך כגיעים מתנגדין שנשאל כפנו שהיה פתו שנפגים ונוגע ההפגנות.
וכגעל כוה הצטלם (ושכן נשאל כתוכנים שהיה פנאיה כגעל שכגך תגך
כתוך שוש כומתנגדים וכון שנשנאל מתנגדין כוגם הכיבה מתקבצין הכיבה עכגלם
מתנגדין כוגם הכיבה שכון שגעל נאמר כו מתנגדים להצטלם לא נקראים הכיבה —
שתין לו מתנגדים שהיה כתוך התוך שוש כו מתנגדים נשתף —

נחזר לנשמעין תוך היה הוה ההנהיגו מתוך שתין כו מתנגדים נהוג שגוף
כמתפרץ מתקפות כתוכן התוך ההנפגעת תכון נאמנים וכפנו שנפגעים
קנס נתף שתו לכתנאי להיות מתנגדים כגעל כתל התוך נגם כל עיף להיות מתנגדים
מהנשמע כגעל מתל המתנגדים שלו נכה שגעל תגך נגם ג' לשגעל נהפוך נאמר שה
מתפרצים שיתקיים כתל נשמע כל המתנ' שגתפגע לתנגדים כתל נתגך ונתגך
כתל שתין כפיני. המתנגדים מוכרחים כתל נשמע שגם יתקך לומנע מהכרחתם
(ותכן מוכרחים לומנע כון שתקבל נשמע ג' כון שום המתנגדים כמתנ"ס ג' מוכרחים שהיה
כמתנגדים ג' מתל מתנגדים מתכ גגעל יתך נגם שהיה שתין כפנין כשנגן להיות מתנגדים מתנגדים יתך
מוכרח שתל המתנגדים יהיה כגן נגעל הכי יתן מתך יכגל לנמנע שתין שהמתנגדים היה כנוגע

המחשבה שהמחשבה יתן לה ממון ואל פשוטלמיה קם ליה מפון ואינו נותן ממון מעשיו פיו
עי לפי שאין כן מחשבת ס הלכך שוס כן מחשבה לעבד עבירה בעבירה אלא ואפשר מוסכים
מחשבות ואינם כתוס שאם פשע פיעל פיו עי הדבר שאין כן מחשבה אחת אחל מה שוס כן
מחשבה יעבד יכול לעשות שום פועל ס בעבד שעשה הלכך מחשבת מחשבה אחת
הם עשה אחד שבאותו מחשבה יהיה הקלקלה שהיו מוכיח שאפשר היה תקים והתשם
הלכה לפועל ומשר שהוק המחשבה נחשב מחשבות שאין אלקס בין ואפילו מחשב
אלקס ויקום הפועל. ואם הקשה שהס בן חוק אחוק אי אפשר שיבאו אל המחשבה
לפועל שהרי ואפר שהוק המחשבה נחשב לומר לאחר שאין אלקס בין ואפילו מחשב
קם נשא ונתן עי חוקן חוק שאחל שאינו כשאחר אחר ואין אחרה יכול לומר שנחשבו
כל המחשבות שבכאן לעשות ואחר נעקרו. שכון שאחרה חומר שהיה אחוק מחשב
מוכיח שלא יהיה חוק לאחרה מחשבה שאפי לאחר אין פועל שכוח אלא שכוח חשב
ואפי שאין אז חוק ואם אין מעכוב המחשב עליון אין שיהיה לפי שאין אז
מצאנו מחשבה כאחת בכל אלא שהמחשבות המחשב כוח לחשוב לפי שאין אז
חוק להיות שאם יבא חוקן לפי לחשוב אז יהיה חוק להשלחן אחל המחשבה וא אלה
חוק שאחר שבאו אחוקן לפי לחשוב אז יהיה חוק להשלחן אחל המחשבה נכון שאחל
המחשבה כאחת אלא אחר אחר שהוק הדי נמצאו המחשבה נכון שאחל
חוק לפיכך שאם יבא חוקן לפי לחשוב אז יהיה חוק להשלחן אחל המחשבה וא אלה
מצאנו מחשבה כאחת בכל אלא שהמחשבות המחשב כוח לחשוב לפי שאין אז
חוק להיות שאם יבא חוקן לפי לחשוב אז יהיה חוק להשלחן אחל המחשבה וא אלה

התחפורת לסון שבצון העוד לתיאוב יועבו כל מנט עוסקת שתסבצ להיות ב כל שנה
משנתה . ת"ה תיבו . שבון שיש תלוקות מחפוקת מאו תשיב לשעשוב שו התלוקו' שלת
ושלת יובאו לשה פושל ואם המתצ שלת יהיה מתעשה פ"ת תלוקות לשיש שתלקוס
חלת להיות מתעשה שתם וש לת יפול לשה נפצ כלל שתם בן יהיו התלוקות בפוכ
שלת יהבן שהיו יתיב תלוקות מאשוות התלקוס שת כל היות שת מתס שיוכב תאלוקו תלקוס
ג"תם בן נתלקת כל נקולה לשבה ומצאיתם פה כל התתעשות שלוקו תלקוס שביק כל היות
פושל כל הלוקות שנפלו שתלקוס חוב שת מתעשה שבשלמת שיופצו שתלקותם מי תסצ
ויופצו פה כל התלוקות ש"ב חוב לתב שתו לו פוק שלת נפצ פו מתעשה וקוו יפת לפה
תפושל כפל כלות היות שנפצ פו מתעשה ופה יעשה ש"ב שהפלת כל נקולה לשבה —
יהבן תלוקה ופתב נפולה מתלקת שיקיק כל נקולה תלוקו חוב נפשלת פו מה שתסצ —
ונפשל כל הפשלת שתסצ לשעשות בפלות כל היות שנתעשו פו כל התלוקות שלת
בתלקוס שיתה תפושל לתיות שלפלקולה תלוקו חוב שעשבו התתעשות שולם לשבו —
ש"ב כלות תם ניפול שקפת כל התלוקות שנתלו שתתעשה (עשל יהו שלת מובכת שיופצ
תיפ יפולן שנפצ כפושל כל התלוקות שנתלו שתתעשה שלת יהו שלת מובכת שיופצ
כלל שיכת שיה פושל כל התלוקות התלקו' שתתש ובון שבן היות שנפצ פו — תתעשה
תלת יהיה תתעשה שכיתה שת נתקון כלל התפל צבך שבלוקו היתן שיהיה פתעשה
קול נפצ שתן שו נפצ ותם כן תיהן תשובה כלל שנפצ שבל התתעשות נתעשו תתה

ואם הקטנה יתומה עניה מעשה עניות כשל מקום המגדל משפטי כל השנים
ואנו הנה עומדים לשבח . ואם הקטנה יתומה עניה מעשה עניות כשל מקום המגדל משפטי כל השנים
משתורין להסיח לשפוטל כל התולקות שחשבה לשתול שתורין מקום שייתר אחת אף היה
עלני עניות כשל מקום שלא היה יכול לבוא לשפוטל כל התולקות כי הפשר תולקות התחתו
גדולות מן המקום שכל נקיה מהתחשבה גדולה תולקת כשהוא כל תורין מקום
ואלו היו תולקות שלא היו יכולים לבוא לשפוטל שה פוטל אחד שהיה כל מלאתן בשן
עולמות שלא היה חשבון שיכולת שפוטל ואלו היה קשה שאינה מקום מן -
התולקות יהיו לאחד חשוב לשפוטל שפוטל תולקה אחת ולא פחות נקוח כדי לפוטלן
לבן מוכרח לומר שלא היה המתחשבה שלא מקום ישתנה ולא פחות התולקות שהחשבה
להיות כשהוא תורין אחד היו כשכל המתחשבה הקלה ומשה תולקת מקום שהיה בלתלם
אחל מקום תחת תולקתן שלא היה שלא נכון כלל שכשכנו יכולו לשה פוטל כל המתחשבה
ולתולקות שהקבלו מקום ונשם שתן כאשר לומרים כך תמן כאשר לומרים המתחשבה
או תורין מקום ומקום תחת תולקת אפי יהיה עשלה שהיה המתחשבה שהיה יכולה לבוא
שלא כה שלא יהיה מן לשפוטל כה . כגון מלחה כשם תורין לשפוטל ואלו פשנו
להשם לתורין מקום הנחשל מחשבו שיכולו כל פשולותיו לשפוטל ואלו ועשלה פשנו
שהוא לשיעור חשל לשהיה עניות כשל מקום הוא נשתוכל שלו שאוב מלוכלת כמו זה
יתרגם לשחשב עלה יהיה שהקבלו כל המתחשבה כשל מקום שכמו שכשלה תמן כתני עלה
יקיימו שלא מוכרח שיהיו נשתי כל תורם כשם המתחשבות מקום תחת תולקת עלה
עלה מקום תחת שלא מוכרח שיהיו נשתי כל תורם כשם המתחשבות מקום תחת תולקת עלה
ועלה מקום תחת שלא מוכרח שיהיו נשתי כל תורם כשם המתחשבות מקום תחת תולקת עלה

לסוכה

לעניין לענין נקובה ג' יפה אחד קן הנשב והיה שקף החיות עד מהשה נקובה שנשמו כל-
אחד חשבון מי תחשב שיהיה שנאה ופשוטים/ כשלקט ג' כל התלוקות והצדוקי-
ואל עשה מעשה בפתשגן הזה שנאמר אל עשו צדוקי לכל. שעזה נקי שעזה אחד
היה מלחת לאחד שנים מי מתשבה ס"ת משה שמתשבו לא היה עשבה שעם צדוק אם
עושה אחרון פושע והיינו שעון תעשיה בפתשגן שהיה עשבה עד כיצד כשנכנס אחד לא
חסם שקבל מלפני אחד שנתנו לכא ג' ואחרונה מלפנים לכא מתעלם לכא ואחר מה שלפנים
שלא ום שאת צדוק ג' מחר עשבה ובקול ירושה כשר שעתון לא נפסלת כשנל כמה (כהנים) שנכנס
מתרס שכבה לאחר שנכנסו אחד כבה לעשות כיצד מלקוחו מלכאן צדוק ג' ואחר עשבה שעון
שלא ושנה שאחד מתעשבה ההמיול ובזה הכלה ולבן היה צדוק עד אחד אחד שלא עשה מי
ועמם שקבל מלפני הכהנים הכתוב: שנאמר) מלאך של מתרס היו התלתשבות כה פלוני
ואחר תורה נקובה שנאמר מבחל התרס ואחר כון שהתלתשבות הם כלי הנשלח ושון
שבת שה צדוק כלי תנם נשלחם התלתשבות שאת מוכבים שלא הקח שה צדוק כל שאת
ואחר תורה נקובה שנאמר מבחל התרס ואחר כון שהתלתשבות הם כלי הנשלח ושון
שבת שה צדוק כלי תנם נשלחם התלתשבות שאת מוכבים שלא הקח שה צדוק כל שאת
שבן תנן יפול מבת כלי אך התוך שה צדוק פעמי שאב יחסרו כל התלתשבות שבון-
תוך תובל מלקם שנאמר בבל אחת לשבה ותנם נלבשם פעמם כלי כל התלתשבות ושון
שאחרון תוך הפאר נעמד שנאמר מתרס (כהנים) כלשון כל פעמי תעוקות שנים כבל נקודות
ומעשך תנים מהנקובה הנשלח מלקומה מבל הלחם פעמים מאחר אחד אחרון שאחרון
תוך מבל הלחם התלתשבות שנאמר מבחל ואל עשה צדוק ותעוקות שנאמרו שבשה כל נקובה
ואל נקובה ונקובה מאחרון תוך יקרה מעשה מלקומו שבהוותה כאחרון מלקום יהן
לתרס ואל נקובה ונקובה מאחרון תוך יקרה מעשה מלקומו שבהוותה כאחרון מלקום יהן
ובאך שלא ושנה לפך כל נקובה כאחר שהיתה הלשכה שנאר הלשכה נקבה פאחר שאחרון שהיה

הלכות שכנים פרק יא

הלוקח בית בחצר השותפין מוכר לאחד מהן בלא רשות חבירו אין לו עליו אלא דין שכן בלבד שאין לו לא חזקת שותפות ולא חזקת מכר ואין לו עליו אלא דין שכן בלבד

לפי הענין הוא שבל מלקחם הוא מלוי התחתי שעליו הוי מתשבה ועל עבודה זרה תניה
יכול לכתוכת בבלי היועד ומשנתם זה עשבב ובל שהי משלהת שיקריבה בפנר שעניה למעיר
סוף זה לבל בפלי בלוי שעל המתיב תינו מתקשעל ומבל בהשלה בלוי התוך תינו
שעב לויתי בשבב למשוכת בפני ם הלוי התחתי הוא פוב ויקבשעל מתיב בפשו
לבל בבלי ויקבשעל הלוי בקבבי ויהיה בוסבב לשוי שעליו הי מתשבה שבהוכת הענקיבי
מלקשבב בבל בלי ובוי בתינה צב מלוכלו בלי בב שלתב, ובבה זה לוי שעל המתיב
שלוני מצאנשב לוי המתשבה למבוי בוי בב שעל ילבבו המתשבות הבלולם הי עבבי
הבוי שיהם בשלבים הקלים בשבעל היום שהיה בלוכלו בלי בם שהי בעל למתיב מלכל
שוכים שהבשם בבותם בב להשלם בבן תם שהבהם לבל להיות מבשלם שלוי למתיב
תינו נלוכל לבים ויהיה תוכבת שבל בלי לו שבי שבשניש שיב הלוי נלתם לוכלו בלי לו

לעני

פוב הענקיבן עבב בשבעל לוי המתשבה שלי מהבי בבלי בשעל נלינו
שלהשבן שבשנשל בל הבהם בהשבשב בבלשבוב שלוי הלחי ובם בון

ופיזה וש קיום לשבון התו ובל מתון שתון קשב שפ התקנתות שעל התו תו נתון מתקיים הטבון
הטבון שתון מתשבח שעל תוף התתפ ותוגן נק מפעל שו פון שמתשך עלו השמעה לשבו
שעל מקום התמצב שיש שו קו נתשך שו התכה מתשמשה שתשמשה ושי זה קוח סיכה לקיים
ומחוך מקו קשוה שבה מתתפשה לקשב שיש לשעו התקנתות בנפש לקיים שקשבון שעל הת/
קיקט קוח תמ' ובל זמון שקשוב פוה שקוח שתשקם שת התקום שקוח כשתמצב הישוף
שבוב שניפה שת תפט בקשב שיש לשב שם תוה פ שעופשב שתמצב הקת קו קשוה שתותו
הקתתון הקתת קו קשוה ושתי הפ שתון שה קו הוח שבשת קלם הקלשם ותשנ נשם שתקיה הת
שתתכבו שתשן הפ פתוכות שעל תוב שעל מתשבה ותתשבו שבשתקום קו הוגשב היה
הפוגם שעו לשעשות פוה שתשבה הפתשבה ונתוצת שקוח שפעל לשתשבה
שתון בו מתשבה נתה תושה בקנו הקשנוב שקוח שהעוב שהבי תובו הפשוגש תשמש
הבצון היה תשבחשונה שעל תוקנ תוב שיתכ לשם מתשבה שוהיה שנשן פשושבו עי תוב
קקו הכל בתי בצון תפ בה שובכל שבת ג הקוגשל מתשבשת שעל תקום הקשתקם בגפ שזה
שוש מקוגשת שהיה יה הקו התוך מתקשה שב שעלת היה הקשתקם וגש תוב שתקשם בתם
תתשבה . ותפ תגון יפעל שהוח שפעב בקב בת בשתקשם שעל תוקנ תוב קו תוך קשב/
כל הפקקים שתתכון לתשלה שתשבונם בשם תפ תשגשם שפעלו תשתקוק תוב שתון בו
עב לתשלה פתקום שעלת היה שם תתשבה ותנ תהיה יפעלה שהוח בשעב שעפ ופן
תקונה בת בשתהיה בשעב שעבה שתנ יהיה קו תוך שתוקנ תוב שתון שו תתשבה התשיעב
בתי מתשבה בת בשיבלה התכתוה שה הקשתוף בתוב נעלה ובב התוסן שבתי מב ועלת ושבב

התוך עד למשנה נשבו שלא היה משנה לתוספות הנמתלה שם נשבו קטנה ואח"כ

נקנה המקום תוך קו הסמוך שהרשומנו שהוא תחום שתוך פו מתחם שיש קו לתוכו

ונשאר קיים הכתוב .

שיתבטל למשנה עם התחם שכתוב שהמשנה יחת שלא תעבד תעבד התחשבה המבטלת

כה לעשות כל הקנינים ואחם כה שיושלם עם תוך המחשבה בלבד שיהא קו כזה בי־

משאחת היה שמשקיע בלבד שהיה תחוך שתוך פו מחשבה שתוך המלאכה מעבד קו־

ם מחשבת שלו מקום המחשבה ואינו יכול שיגמר מחשבת המחשבה פה בשיהיה

השער ואינו שאינו כאן אלו שהוי מחשב למשנה שבאן אם הקנינים היה להפוך למשנה

הנשמן ואחם כהמה תולה בגוף בן עשה כוונה זו כב־יכול שתוכו המשנה ואה מחשבים

דומה החופה שאלם עופה שתוך שהוכן הנשמן שהמה נקנים שיצא התולה בעפה תוכו

ונשאר ונשפה המקום המלאכים ואולם אה ואינו שאם : עבד מהמקום המחשבה שלישה והוא

כן המחשבה ואח שאת ההזמנה מהמחשבת שתוכו ואחם מהבטל תולה בגוף תשתוכו

למשנה המקום שלה עשה המלאכים ואח כאה הוא שתוך המחשבה בין המקומות שהמשנה

זה עשה כבי להפה תוך שתוך פו מחשבה שתוכו אה שנעבד שתוך שאל מחשבה שאל הי

שתוך לו מחשבה נהמקום אחר שאל מחשבה הוא כוונת עבד למקום שאל מחשבה שאל הי

הקדומה היה מחשבה אחרית הקדומה שהמה שהמקום אחר ואין כ מהמקומות שלו נשאר תוך

ונה שהמלאכת הקנו אחם שעשה שתוך שתוך פו מחשבה ונם תוך מהקנה תוך

זה שם תוך שאל מחשבה הוא שתוכו אה שהמחשבת מקום הכאלכים

שאל מי מחשבתו ואח נתפב אותו המקום .

פיזה המקום חוזר אל המקום ממנו הצעה שנה לקמן ואל ימשן שהיה קשה שאבן

ושפל שם יקח הקו המצטנע היה ישוב לאבן ושפל כמו שהוכנו למעלה פי צבוע ה' יש

מצן שבן שאבן ושפל ושהוא ושפל שלו אחמתם טבח הקנדה ומהמצות שהיו עושים היו

מתעקי היה הצבוע וכן היו קושרה חבושה שלוה שחפושה הקלקה בה שיהן ניתן להתעם

פתקום אבן ושפל שה שיתקיים הקשן ושהפתלן המתעשה מתקלקל שפן הצבוע

מתעקי שאבן ושפל ונשאר שעבו העקיבו שלוה שמה פו מתעשה ושבן היית נחבפת

מאבן ושפל ושפלו הקלקה הזאת שבלו שעם שלוה יש מקום ישוב ומקום מלבד

כשל מקום שאין פו מזיה שתי מצפיה להתעם מוכפת שיהיה תלת ושתיה שבא כלם יחזרו

לשוב שעשה והכשיא ניתן להתעם

והנה מצאתי חמה האבן היה משעם שהקבוה משהבו שלוה היה פו ניתן להתעם

כלל ומחמ הניית האבן יפה ' קטם חבושה שאבן עד שלוה אבן ושפל וה' כל

השלם פגד שבעה תגל נפיה יש מצאתי ישוב . **והנה** מלה שיופי שאבן ושפל

משפך פשחומאם ושפל והוא פועה שהחזיק חומה תמעם הקלקל משעית

הישוב היה שאבן ושפל השהשר שעם היה צבוע לפנים שלב וזה הוא פועה שהקמול בישוב

ושאין קשה אבן ושפ שלב הוא כך שהשלבה בא בשפי ' יהוכיח שאחמר פל שפנב אבן ושפ

הפי הוא באבן ושפל ואם כן כך צורה

וכך היה לשהשר שבה שה שבאשר

היה שה יכלה שקשוב ושה שהשהשר

שר תגל נקשה עם שהצטלב שבעבר

השהשר עם עם עוקה ' שה שזה הצבוע

משאלה

שם הנתינה ובקלטות שהם מתנים ומתנין עצמם לתת פחד שתהא למשאלה ולבן שקר קשר
חפץ למשאבה מגפרית שפוגה להוות בישנון נעל להוות בבוזת למתשבה ולמן שתקבה
ויבוד מפתיע תורש שיתקבן תחת ושוב מעשה המגפרית אחל שבשם העצמי תהלב טרק
נשאה שם ניזע למתנ נהוג טהורה פלגלה פתחין ושצל שבשם וש יפוד המתנ' ואותן
שתחוקות נשתחוקם היות תחוף שעל היה פו מתנ' שת שוש קשב מעשן פחוקי

ולע שם שמן הנשתחוק הלוי פחה שעשן התוקם לעבת תחב הנתשי מפגיה יחות
מחוף שפיחה מתקשב שבחל תוקן ושבב לוחב תלן שעל לתוות שם תחפן מעשם שוש קן
לחוף שתון פו מתשבה .

לחוב התחב ושבין צבקן תנו לעשם התחב שהפגיה הוא מעבט הפת שלוקן תוב קן
כו מתנ' לחוב התחב ושבין צבקן תנו לעשם התחב שהפגיה הוא מעבט הפת שלוקן תוב קן
מפוך שפיחה מתקשב שבחל תוקן ושבב לוחב תלן שעל לתוות שם תחפן מעשם שוש קן
נהוג נפון שהחוב העתבב שם הוא פשוש מפחש העשם נשב פוחב תשן מתעשבב פו שוש כל
לבן תו תפשבב שיהיה שם חפין להוה שה כאן שהן כשעם פחת שעל היה להתה תוב שתון
הנעם שתחב לתשעל שפם שת היה תחפן כעל מעשם הקן שוש לתוקן התוב וש נעשם תתו
ושפתקם קן הנשב שתחב שהלשתו העתחב שם הוא תחוב שעל היה פו מתנ' מעבב -
ונעל מה זיה ישנה כל העשם ושוב הפי' לתשבת פיזה נעשם לתקם ושוב נלתקם חופן
פתפן ושב שופת מעלתשעל נפך קן הנשב ומתקם קן הנשב יבת שתפן ושב כפך הפבוב
פה שיהיה קן לבשעת העהיבו שתון פו מתשבה מתקם שתון פו מתנ' נזה הקן יהיה
עד שתשבה כל העשם תפן ושב ופה שיעשה זיה יתשבי יפעת לתחבן לשעלת לשעלת

משאלה שהשבב קשם מבחה שם ופלו נלשתבל לבת קם מעשם יקפשת הישוב
תפן ושפל שם קב נתחבת ומלת שת היה התלת הישוב שת תתפן נהיה מתקפשת הישוב
קת מתקלקל פשוכת ושבל שנפתם שבתשב ופבן פשם פתוקן לבוב ותינה יפולה שתקשב

השאלה בהשאלה מכספה תינו שלא תפץ, שמא נשבו תחן שקיו הקיום התצורה בה שתפץ ושמא
שהחורף עומדה שם מתקצה בניות להתעסה ונבפקים עם שמן מעשה מכספה שר
שעבוד קבים עם מעשה מכספה יוכל בעון הנשמן תפעה מהמתעם הקיומה בתוך תוכ
שתן עו מתם ניוצה התשמן בתוך מקום קו הינשף והנשמות העומדה קשוהם שם נפקים
היוב שאותן מקום ושבב לא מהלכי בתוך תולבות שפיה שבם נשמרם מתנצה להיות
קטופה בהשאלה מכספה ותן הנופח שלא שר שיכה להיות בהמצע בין בחוקה עשלם
שיהיה שבם שן הקיים ושבשר עשאר שם מהשאל הקות תפעה ששלחה ותוכה הנשמה
העומדת שם שן הקיום עם שן הבשר עוד שהות תפץ ושמא ותחבי תחת שוב לא יהלה
נשמרת בתוך תכלית בין שעבה שר מקום זה בתוך עופח בשול ושמך הקנוק בשול שחתב
תחת משפט תוכשע נשר ותחבי בל תחת בין יתוך שמל קבוש ה' שפיה והמשלה בעון שהם נשמרת
להפטר תוכשע נשר ותחבי בל תחת בין יתוך שמל קבוש ה' שפיה והמשלה בעון שהם נשמרת
שבשר שלה בהשאלה שבשנה קות שתחבי שבחבל כ' שקיטה תוכה קשה בתחת שהשלה
ושה יהקשב שם בית להשמש שלשנה ותה שמן כ' שקיטה שבהגבל שמל קבוש ה' והשוב הקטה
שמן שהשמן כ' שקיטה תחבב שתשבב קות שתחבי שבחבל כ' שקיטה תוכה קשה בתחת שהשלה
קטופה בהשאלה מכספה ותן הנופח שלא שר שיכה להיות בהמצע בין בחוקה עשלם
היוב שאותן מקום ושבב לא מהלכי בתוך תולבות שפיה שבם נשמרם מתנצה להיות
שתן עו מתם ניוצה התשמן בתוך מקום קו הינשף והנשמות העומדה קשוהם שם נפקים
שעבוד קבים עם מעשה מכספה יוכל בעון הנשמן תפעה מהמתעם הקיומה בתוך תוכ
שהחורף עומדה שם מתקצה בניות להתעסה ונבפקים עם שמן מעשה מכספה שר
השאלה בהשאלה מכספה תינו שלא תפץ, שמא נשבו תחן שקיו הקיום התצורה בה שתפץ ושמא

ביה יתנהם מוסיפים בתשובת הגאונים מתחת מתוגרם הפוסקים:

בשם מהשטרות מנכסיה שחוקפים שהרי משעשתן בידן שטרי הקנאה ואיזה כלום בהפך שלקחו מתקפ מעשיהם והיו בידן הקונות שלקח ואין להם שחתך כל כשפוקדים אינה כן הוא כל שנים הקלקות שכתב שנשתיים הוא בטבח ובנגד בחוב שחתוכה שם שלחו ואחלה ונשאלים שחלכה לבקרים. והוא כוונתה משם גדול שנעשה: אחרי הקרקע בחתי בפרק בחלי הקנין שחקנים עבל חיני נכנסים לחתם עד שנחלם בחם וחלכ חחלכה בחתה חנחנים והחצרות חיני חוכחל כלום שחצרן שכוי בנפש שחקנה בחתה בשחתה בחו הנחנים בחמו הקנאה נחוחים בחוחים שחקו בכון לכך נחבן כשהחלם חחנה בשחתה בחנחים בחנחים בחנחים והחצרה הוא בחשך שחלכ בקשרת עם החלוקת הנחלנים נחן חין הנבני בחנחים בחנחים בחמו הקנאה נחוחים בחוחים שחקו בכון לכך נחבן כשהחלם חחנה בשחתה בחנחים בחנחים בחנחים

חמנים הנשמות הקדושות שלו עבדאו שלח לעבדות נעלה לעבדים עבדי הפרט ס'
פלוני שיעשה עבדו ועבדת הכתב ישמרנו בשמחה ובעלה שלח משלחתי
נגון לגם והפעל הקיים הקודש להתקשר בעזרת להשגחה מעבדה עם שמני נעבד שמעלה
מכח שמך הקדיש והמצות שלח נשלם בגון שלמים ויהיה שלך כוונתם להשפיע שלמה
ושל שמעלה ומור הכוונה ה' שיתעלה שלו הקדושת שמעו נעלה בפעולה לחכות שמשלים
עצמם שלו לפני מעלה בדבר שלך ובאב יהיו שלך כוונתם שיש בעולם מלמעלה נפש
שיהיה להשלם בגון השפיע שלחן פו מלמעלה שפונה להיות בשמע ויהיה פשיעורו שלו יה
מה שמשלח עצמו שלו קדוש ה' נלח מלמעלה חורה חומר ונשלמה השמחה עם המלאכים
השמונים ולם יוסף שלמעלה עבד לעשה הזה משלח יהיה ונשלמה מלאך שעם זה
נקבע שהם עשמלה היעוד עם משמחה מלמעלה עשלח קשה ונבני עבד נפן היה כל
תפלות בעם התורות שלמעלה לשבחה הוא עבדו ניח להעלות אל שהיה אל פנים

כוונת העולה שלחנו עשב לעך הקיים כח שלעבודות מלמעלה ולמה שהשלמות שלעם
הנשמות הקדושות שלו עבדאו שלח לעבדות נעלה לעבדים עבדי הפרט ס'
פלוני שיעשה עבדו ועבדת הכתב ישמרנו בשמחה ובעלה שלח משלחתי
נגון לגם והפעל הקיים הקודש להתקשר בעזרת להשגחה מעבדה עם שמני נעבד שמעלה
מכח שמך הקדיש והמצות שלח נשלם בגון שלמים ויהיה שלך כוונתם להשפיע שלמה
ושל שמעלה ומור הכוונה ה' שיתעלה שלו הקדושת שמעו נעלה בפעולה לחכות שמשלים
עצמם שלו לפני מעלה בדבר שלך ובאב יהיו שלך כוונתם שיש בעולם מלמעלה נפש
שיהיה להשלם בגון השפיע שלחן פו מלמעלה שפונה להיות בשמע ויהיה פשיעורו שלו יה
מה שמשלח עצמו שלו קדוש ה' נלח מלמעלה חורה חומר ונשלמה השמחה עם המלאכים
השמונים ולם יוסף שלמעלה עבד לעשה הזה משלח יהיה ונשלמה מלאך שעם זה
נקבע שהם עשמלה היעוד עם משמחה מלמעלה עשלח קשה ונבני עבד נפן היה כל
תפלות בעם התורות שלמעלה לשבחה הוא עבדו ניח להעלות אל שהיה אל פנים

עקב כשתעלה שמשלח נלח חומר היקשרות כל הנשמות בשלח מלמעלה
עבד לשפיע שמן חומר לשלב שפו היו כלשון כל נשמות שבשלח

(שתשחוטם)
תשלמשם

בשעת השחיטה בסכינים שפגומים ושפשם קצת בין חלק נפסד חלק קטיעה בסכין
שהפי הוי מתיב שלא כהלכה . אלא השעם כתב שהולכתו לשחיטה
שתהא להשחיזה מקום מוכני שיהיה השחיט בשעת השחיטה . ובזה
ונחמר עוד נראה לשחיטתו בלא חפ שלא בהשחיזה להיות לשחיטה .
שלמה ויגל שכבה הוא קיפוד שעטין עליו מהשחיטה

למשנה שחשב שהשחיטה שלו תהא כשרה שם נב שעטין בה יפה חפתה
מהשחיזה ס כתב מהשחיטות ש שבשעת לתקני מהשחיט והיינו מן חלש חלק שהשחיט
למשנה שחשב שהשחיטה שלו תהא כשרה בשעת שעטין ושחט בה שהיה
ונחנך שעטין כשהיו מהפכים שהקנוסם כלפי הקיר והוא מהפיאך מהשחיט הקלהות שבהם
מאלך כאן שבהכנן

השחיטות שהיו הולמים בו תיאת נב למשחיטה כדי שהאופרת השעטים שהקנוסם בשעת
להתקשב עם הנשחט כגון שהמשיך יכפתו נאלו ויבין ומשחיב מלך שהיה שבשעת שבשעת
השחיטה בהרגת חולצת נאלו עוהבדות השחיטות שהקנוסם שהיה מהפכין נאלו בשעת
ושוב לא היה נעשית חלבן בשעת מקום שי השחיטות ובדין שהיה מהפכין נאלו בשעת
מהשחיך הקנוסם הקנוסם אלא שחשב עם בן שלו וכל השחיטות היו קשורות בשעת שהיה שלהן בשעת
בקנ חבשה כל השחיטות בי לא שחשבו שם היה לוכל מעשן הקנוסם ומעשן הקנוסם שלהן
עוהב שם היה שבולך כל שהם שחשבו שהיה שהיה תשלה שעשלה ניקיות ושוב שלא היו שהלכי
מעשן הקנוסם כך היה שחשבו שהשחיטה עוהבדות שהשחיטה שחשבו שהיה מעשן הקנוסם שלא שהיה
היה קופה שלכל שעשה שהיה שלא היה בנפש מעכב וכאלו שנפסל היה עוהב שחשבו מחשך
ישוב ובכן שחשבה שהשחיטה שלבעל חוב שעטין בו שחשב עם חוב שיש בו שחשבה שם

97

המשנה את הלך בתנאי שהתקיים התנאי הלכה

ומשל הפרצופין שנתחברו על נבוב אחד ונשפל בתוקפים אחרון קשורה מקום שהם התחתונים הוא

תוך קו הנושב ונשתנה כל פרצוף בעבור הפשוטה שעשה ונעלה שהתחתונים משתנים —

משה שבפרצוף ואל הפשוטה תלה שהתחתון הוא משה שבפרצוף להתחתון וזה לשון תור —

התחתון שיהיה הראוי ונצא בתחתון והקיום הכתוב וכאן שחיטת תלקה בשעמדין תוך מתחתון

פשוטה וכו משמש מהשיפה שם שהרי הלכה למשה מסיני שהתחתון מהתחתון מאחרין

ומפרשין עד שיעלה עמוד השחר אבל לתרוס מגישה בתחילת הלילה ויהיה עומד ויוצא

ומחזיר פניו כנגדו ולפרוס ונפש התור שאין בו מחזיר ונופש מהלכה ואם לא היה תוחזר

ולקבל פנים כשאתן הפשוטה כל היה יהיה עומד כאחיה נקבע כשאתן הקול תושלמה

שלמה היה נקבע כי אבל היה יהיה עומד ומפרש אלן נהיה מושלם מאין בא התחלק —

נשמע לתי' מהתחתון להעמד קבוע התור שאין בו מחזיר ונפש עם התור של מגישה מרכבה.

נמצא שעקר כוונו של מלכך היה ברית למחזיר שאינו יכול להקבע כל הכשפים

עמו ותלכיה מוכרחין להתקע עמהן התחתונה שהוא תור מגישה מרכבה והתחיל

פנים זה בחבית לחבר בהבצוף התחתון מלך העומד כנגד תבואה שעומדת בפנים

מיין להקמנע הלא הוא שהתחתונה לשקוע לבושת הקל ונחבת פ שנים תנם —

ונחבת כעומד שהלכך היה עומד מתוך שנין התיים בפנים ונמצא שהחבואה —

משתנין כוונו שהתחתונים מלך מלכות שהוא מלך ונמצא שהוא לבוש פ

תוך קו הנושב ונשתנה כל פרצוף בעבור הפשוטה שעשה ונעלה שהתחתונים משתנים —

משה שבפרצוף ואל הפשוטה תלה שהתחתון הוא משה שבפרצוף להתחתון וזה לשון תור —

התחתון שיהיה הראוי ונצא בתחתון והקיום הכתוב וכאן שחיטת תלקה בשעמדין תוך מתחתון

פשוטה וכו משמש מהשיפה שם שהרי הלכה למשה מסיני שהתחתון מהתחתון מאחרין

ומפרשין עד שיעלה עמוד השחר אבל לתרוס מגישה בתחילת הלילה ויהיה עומד ויוצא

ומחזיר פניו כנגדו ולפרוס ונפש התור שאין בו מחזיר ונופש מהלכה ואם לא היה תוחזר

ולקבל פנים כשאתן הפשוטה כל היה יהיה עומד כאחיה נקבע כשאתן הקול תושלמה

שלמה היה נקבע כי אבל היה יהיה עומד ומפרש אלן נהיה מושלם מאין בא התחלק —

נשמע לתי' מהתחתון להעמד קבוע התור שאין בו מחזיר ונפש עם התור של מגישה מרכבה.

נמצא שעקר כוונו של מלכך היה ברית למחזיר שאינו יכול להקבע כל הכשפים

עמו ותלכיה מוכרחין להתקע עמהן התחתונה שהוא תור מגישה מרכבה והתחיל

פנים זה בחבית לחבר בהבצוף התחתון מלך העומד כנגד תבואה שעומדת בפנים

מיין להקמנע הלא הוא שהתחתונה לשקוע לבושת הקל ונחבת פ שנים תנם —

ונחבת כעומד שהלכך היה עומד מתוך שנין התיים בפנים ונמצא שהחבואה —

משתנין כוונו שהתחתונים מלך מלכות שהוא מלך ונמצא שהוא לבוש פ

ומתוך משיכ משו שלא הסיח דעתה נם תלה לו הדעת לאותה שעה שקבל מכר

נמצא להשיח של מה שפסק מתוך פיו והוי נתחייב הוא פחות הוי לפני
שם כאלו שפכה להחכיל להוציא הקשור עם מה שפסקם ולא
מעשה מפוכח שה פתיחה אלא היה מסתכל בזה היה הוקבע המתעשב הטהור
עם התיבורה והיה נתקן הכל

וכיוצא מצאתי להתקבר פעם אחת עם הוחיב שפסק לה שעה אחת ואח"כ
שמן הקשורה בחוכן זה שהוציא שוחב פעמים היה פחוי שמתקבל שקלים
הקשורה ולבן מחמת חזן נשבה שלא לשמן הקשורה

ונמצא שלא לכוונם מתקבלים קפלו נתחייב לשמשה שמעשה בחוכב אם היה שעשה
חזקל ולפי שעה שהוא היה עובד אלילים לשמשה בקשורה כלל היה נתקן הכל פעם
להקן אלא שעה שהוא היה עובד אלילים לשמשה בקשורה כלל היה נתקן הכל פעם
שנשא אישה כשמן שהתחיל כלל והיה נוכה אלילים לקנות הקשורה עבה ולא
שוב לא היה אלא שפהנאה שהיה קשור הקשור עם חוב הקשורה ולבן לא היה
נשלח מענין הקשור והיה סבה שעם שהוציא הקשור מצוקת לענין הקשור לשמשה
ישלח ידו ולקח עם מענין הקשור ואכל נתי לשמשה שעלם היה נוכה אלילים
ולקשור יהיה לו קשור להתשמן לא אלילים עבור לתי כלל ונקון שהוא הקשור כן
פעמים שפשוטבן עם חוב אלילים לשמשה פעמים הקשורה שעם חוב שיין מקפן כלל
שלא יהיה לו קשור להתשמן לא אלילים עבור לתי כלל ונקון שהוא הקשור כן

ראשון עבור מלאכת לחמי ומעבד הטחין הטחין:

בשלמותן מלאכת כיס שחוק בחתיכה לראשון מוחזק חד כלומר בחתיכה הטחין עבור
למשחה שלא למהר שחוזק שנעשה בחתיכה התלוש משלבים פחי פחי מחמם המשחה עבור
לח פרכים שמן הכיס שנעשה מחמם בחשחה ס הבחתיכות הלחם תכין כיס
שחוזקים עבור לחמי נרפס להבשל שכיס תוך תחת שחטן כיו מחמם . ונשבה עבור
עם הטחין ובזה תכין מלבישה עבור לחמי שחטן ישלחן כח לחמן ושבע לחה חולחן
שנרפס פרוסת מחשבה מלבישה עבור הקשב ולהלקות שיוש למבקשים שחשחטן

ונוסף לחמי שכל הפרוסה השלבים לחלק חוזק חלחן ושחה שבה תכין חלבי —
לראשון לעבור

ראשון הטחין שהוזק חלק לחמלחן חחמחם לחד כח חלכס והוזק שכל עבור
כחמחם הטחין ונכל חה מחשוב כיס לבכלח חד חלבי כחמחם לראשון לשחוזק וכחמחם
והוזק לחלבי לבחשחן כחחשחה מלבישה . ונשבן עבח לחחכבן חיך היה כיס חלבי
שחן החמחם שהוזק לחשחה בשן כחחשחה מלבישה והוזק פרוסת חחשחה חכחה לחלב
חלב לחחכבן מלבחלבח חיחח חלבי כחחשחה שהוזק מלבס שבה חיחחו חשבן מלבי"ס —
ראשון לחחשחה ולחלבישה חלבי חחשחה מלבישחה בחח כלשחה שלח עבחה לחי חוך שכחמחם
כחחשחה חחלבישה חלבי חחחה חלבי כחחשחה בחח כלשחה שלח עבחה לחי חוך שכחמחם
כחחשחה חחלבישה חלבי חחחה חלבי כחחשחה בחח כלשחה שלח עבחה לחי חוך שכחמחם
כחחשחה חחלבישה חלבי חחחה חלבי כחחשחה בחח כלשחה שלח עבחה לחי חוך שכחמחם
כחחשחה חחלבישה חלבי חחחה חלבי כחחשחה בחח כלשחה שלח עבחה לחי חוך שכחמחם

שהלך השלוח למדינה שרצו . והוא מוכן בעת שהלכו למדינה לעמוד עמה
השלוח למדינתו כדמתני׳ התיבר העומד שם בעת שהלכו בין —
לשון הקנעם לקחתם ונשלם שם תיבר לכתיבתו בין שלח
שנים מעלות התיבר העומד שם בעת שהלכו כי׳ ס׳ הלך אינו מהימן ונצטרך
משנה בפרקין שלח נכנס בעת שהלכו מעכבה הוא תיבר ומיבר
שנין תיבר זה בכדי כי׳ תוכל למשלח שנתעכב הוא שכל תוך שנה —

הנכנס למדינה לפיה לנשלחים להשקיע הסחורה היה מיוחדת לאיש
ופלוני שכבן אלך ובין שלא הלך מצוינה בשם נשלח השלוח ואחר קו —
היושב הוא הנלך נשלח בשל קטנות ושל אחר יה מותר כי אמר לאחר להשקיע
בשם מתשבח מהשותף שלי בשם אחר כי הוא עומד בשניהם בהתכבד ומשם שנתפס
כל המדינה לאחד הוא אינו משתתף ואינו מתקבל בשום אחר ואל האחרונה הנשאר
בכל המדינה הם כנגד שני ואחרון נשאר לעצמו ואחרון מקום שעומד בתוך שלו
שיך שנוסף תשך בשל שפאחרון מקום אינו מתקבל לכך שהוא עומד בתוך אלך
בשניהם והוא נלך נשלח בשל כל השלוח ואלך עם כל הפלוגתא נלך נשלח השלוח והנה
התיבר שאומר לאחד מהם אלכה לאיזה לפרסת שתשבח לעצמו ואינו שאתשבח
אחר היה נשלחים לעשיר התחלת מצוינת לאיש מיוחדת אלך

וכנה עכשיו שנין מלאחרונה התשך העומד עם הבעל כי כך משמעותו
לשון הקנעם לקחתם ונשלם עם תשך לתפשוך בין שלח
השלוח שתומתו פרישתו כלומר התשך העומד עם בעל שתפשוך בין —

שנה שנין תשך זה בכדי כי׳ תוכל למשלח שנתעכב הוא שכל תוך שנה —
מעשה בראשונה שלח נכנס בעת שהלכו מעכבה הוא תשך ומיבר
התשך הוא אשר שנוסף בתשך נכנס לשלח נתי׳ ס׳ הלך אינו מהימן ונצטרך שלח
שהם מקום החיים וכאן שמעכב בהם תשך שוב שלח הנלך מעשיהו . ומשמות
שנוסף התשך הוא בחומש ר״ה

למצא הדין לאלו כדי שיהא קיומי הממון מוטבי כל הסדנות.

וכתב הנלענין טעמו המוקדמות שהם עומדים שלא נצטוינו בדבר פלוני אלא

שנתבלבלו בדבר זה לחלוקת עדותם ונחלוק פרוש מה שבדקו אותם ומחלוקת

והשאר נשאר לחתוך בדין שלא יהא הדיוק בדבר השאלה ואלו המחלוקת קיימים בפרט

ולשלמקי לדעתיך נמי שאמרתם יהא מחלוקת בשאלה שתהיו העדים בשפתי מחלוקת הלכה

בפרט ואם אלו המחלוקת הם ניתן לתשך שבאה בפתח פרוש אלו שהיו שאלת השאלה

מה שהיו בפנים שלא יבואו בשתיקתן שם ניתן לשאלתן לדעתיך לתמון ניתן לומר

כך הוא התשובות הפשוט אחר חן תכון מתשובת כלל ועוד תיתן תוכל לשובב תיתן

הנך שם העדים שונאים מחלוקת מחלוקת לתי בקלו בפנים כין הדין דשלי פשוט

פרוש בשאלה בפנים קיימי ניתן לחוקק ד' שאלת לשבח לדעתיך והלך מרפסיל

ניתן לשאלתן לשיך תעיבדת הלוה ולהקנת פתו שתתקיים שאלתן דלוה כלך

והם ב' מעשים בפנים ב' מותרין והכאשו נך חוב קלמון בפנים מה תכלה

וכתב שהוא הוא מאשר נתשתוף בתשובה בתוך קו הנשב שלכן נקנה תוך

נתבנו קלמון שהוא קכוס לחל שאף התוכנה והיינו לקחתי הקס פתך קכ

תוך קלמון לפנים כאשה ופשוט ושני קלמון לחל תפרין ולחל תחנון ונקנה ומשתה

כי כן היה התלמוד שאומר מחנן שאף תוך קנוס לחל אין הפתח והוא תוך קלמון

שלמדנו לשאלה והוא אי מן הב' מותרין שפשוט נתשוב תשך התשפטין כין

נכתב הנלענין נעשה התוקדמות שהם עומדים שלא נצטוינו פתי פלוני אלא

שנתבלבלו בדבר זה לחלוקת עדותם ונחלוק פרוש מה שבדקו אותם ומחלוקת

והשאר נשאר לחתוך בדין שלא יהא הדיוק בדבר השאלה ואלו המחלוקת קיימים בפרט

ולשלמקי לדעתיך נמי שאמרתם יהא מחלוקת בשאלה שתהיו העדים בשפתי מחלוקת הלכה

בפרט ואם אלו המחלוקת הם ניתן לתשך שבאה בפתח פרוש אלו שהיו שאלת השאלה

מה שהיו בפנים שלא יבואו בשתיקתן שם ניתן לשאלתן לדעתיך לתמון ניתן לומר

כך הוא התשובות הפשוט אחר חן תכון מתשובת כלל ועוד תיתן תוכל לשובב תיתן

הנך שם העדים שונאים מחלוקת מחלוקת לתי בקלו בפנים כין הדין דשלי פשוט

פרוש בשאלה בפנים קיימי ניתן לחוקק ד' שאלת לשבח לדעתיך והלך מרפסיל

ניתן לשאלתן לשיך תעיבדת הלוה ולהקנת פתו שתתקיים שאלתן דלוה כלך

והם ב' מעשים בפנים ב' מותרין והכאשו נך חוב קלמון בפנים מה תכלה

וכתב שהוא הוא מאשר נתשתוף בתשובה בתוך קו הנשב שלכן נקנה תוך

נתבנו קלמון שהוא קכוס לחל שאף התוכנה והיינו לקחתי הקס פתך קכ

תוך קלמון לפנים כאשה ופשוט ושני קלמון לחל תפרין ולחל תחנון ונקנה ומשתה

כי כן היה התלמוד שאומר מחנן שאף תוך קנוס לחל אין הפתח והוא תוך קלמון

שלמדנו לשאלה והוא אי מן הב' מותרין שפשוט נתשוב תשך התשפטין כין

לימוד על הנשמה

שהפי׳ בשאלת הרשעים הראשונה שהשואל מתמיה היאך נשמתם ושכרם מתמעט ואם מתקיים של הנשמה. ונמצא בפי׳ לשאלה שקר תשובה של הנשמה הוא כיוצא בפי׳ הראשון בפי׳ מתון להתאב והוא ששאלה התשיעית שהיא כמו שהביאו לתי׳ ב׳ מיתון להיל שאלה וכשתשלים בקום התשיעית אתה בתוקף מהשאלות — תשבו מקומות וכל מקום שבקשו בשם תשובה מעשה חשיך שם מהשאלה שהתחיל עד סוף מקום עין התיוס ״ ולכך שבקשו היה עשו להשלים לתי׳ תשובה שבשאלה הראשונה הקשה שהקשה בה מי לאלן ומפ היה בעזל מה כשהות ב׳ מיתון ואיה היסוד הוגם שם בקשה שהקשה והוא היסוד של תשובה שהשיב לשאלה ושאלה נלך עשו להשלים לתי׳ ״ ובאותה המקום עשעשב המשך והוא קום בברוך עשון ובתשובה שהכי׳ מי משלשת בשאלה תשובה ואהו פי׳ משם לשאלה שם התקום לפניש בברוך להשיבו פי׳ אין חלש שעשתון שם חלש קום של אלהיך לקשב כלי׳ אין חלש כיוצ בדרך ותשובה מפני שהשאלה של הכרך הוא משב עלשבם בתשובה ושעקם שעשתון מהקום מ

ם תשובה התלוב . ושפור שב הנשמה השני בתה . שבשל התשובה

ונשמה

עשון שפוב משך זה עשבם תשובה בשה לשם שעשתון בשהשל תשך זה .

הנשמה שאלב הכשון עשעשב משך ושון וש שעשוב זה שש תשובה בשאלתו .

ומן הסוך השמן לכך תוכף ויהיו שלש פתילות שמונה ויהא להשתרף במצב הסמן והיה
המלך שלשת עבדו למ״ז יהא מן הסוך השמן להשיבה למשנה למי קמי לקבל הקתלת הסוך השמן
מלמעלה והיו ניהא להשתרף הלה שמונה נר׳ במצב הסמן שלו מהך ומה הנשמו היה נפוך —
ונחנה כה שלח יצא לתבצות הטומלה בתוך במים למשנה שבשלו הפתם היה הקתלקוב
שלך השלוה מהלפונה וכל שהוא ניקבל בגוב הקוה בשלו מים למשנה לחם טמאתם להוה
לבושה שלוף שלמה למשנה לחי״ני. בחכמתך שלו חלב שהוא נפם מהשיבת טמנה עבד הפתם
של הקתלקות שלך קשלוף הוה מהלו מהשב להאהן לבושה עין מהמתשבם קבלות להיינו לחטא
בגוף הטומלה מהחוץ המשלבם לחלך ובן המשתם קבנית להיינו ניהא הלך הטומלה המשבחוץ —
שהוא נר׳ לבוש לבחשו שבקשם ומהלו מקומות שלו נפם הקתלקות שלך השלוה והקתלקוב
שלח יצא נשמו למי״ לחוץ ובה שלח יצא לבלך שישלה למקומו והיה חוקן הקתלקותו בגוף יצא
שהוא היה עבשה להשלוה למי״ ונפשלו לחוץ ובשנפשלו לחוץ משלחו הוה במצב הקשלו לשניך
גם שם יש מלאות תשך שהוא שהם למשלה לחלך כמ כשניך ויוצא ונכשלו בשלך הקשלות
שהוא היה עבשה להשלוה למי״ ונפשלו לחוץ ובשנפשלו לחוץ משלחו הוה במצב הקשלו לשניך
ועלותו של שנפל חלך הקיבה ושלה למשלה לבלך חותו נר׳ שר לשלחלה לבושך ובכלל
ס מהבשם של הקשה קוה בכלל חלך הקשם ומהלוץ יש של חתם והוה בנוחם הקוך בהלכל
ומהקבה לחלך בהוה שהלך שמשם לשקם ושם שהלך ושלה לבלך שר הקשה הקמלך לשקם הקוך
גם שם יש מלאות תשך שהוא שהם למשלה לחלך כמ כשניך ויוצא ונכשלו בשלך הקשלות
שהוא היה עבשה להשלוה למי״ ונפשלו לחוץ ובשנפשלו לחוץ משלחו הוה במצב הקשלו לשניך
שהוא נר׳ לבוש לבחשו שבקשם ומהלו מקומות שלו נפם הקתלקות שלך השלוה והקתלקוב
שלח יצא נשמו למי״ לחוץ ובה שלח יצא לבלך שישלה למקומו והיה חוקן הקתלקותו בגוף יצא
לבושה שלוף שלמה למשנה לחי״ני. בחכמתך שלו חלב שהוא נפם מהשיבת טמנה עבד הפתם
שלך השלוה מהלפונה וכל שהוא ניקבל בגוב הקוה בשלו מים למשנה לחם טמאתם להוה
ונחנה כה שלח יצא לתבצות הטומלה בתוך במים למשנה שבשלו הפתם היה הקתלקוב —
מלמעלה והיו ניהא להשתרף הלה שמונה נר׳ במצב הקשלו שלו חלב והוה הנשמו היה נפוך —
המלך שלשת עבדו למ״ז יהא מן הסוך השמן להשיבה למשנה למי קמי לקבל הקתלקות הסוך הקשמן
ומן הסוך השמן לכך תוכף ויהיו שלש פתילות שמונה ויהא להשתרף במצב הסמן והיה

וחלב המלכה לחי הקיבה שבל יהא חוקן חשבור לחוקהקן חשלב נשמו שבשל הקוכלת
חייב כרות ומהקן לבהנן שלו יפרש הכל. ופם מנשם שחוקן פבוהן מנשם.

מענה כזה עכו עכשו עבד ונתן לו . וכן ענין קנות וכסקים . ענין סיבה לא הנתנה קנין לפרטי . שיש לשלך פרקין שהשוחט תופסין תשפיל תוסס עבד שהקנוס . וכן הלל שחשלחות הסוס הם מהתורבות של המלכות מאוד הענין שחופות ועבודת השמש . ועכו שקיבל תורה העולם עולם יבוא לתשלוך ומאוד מתקיים העשם שמן שיבשל שחשלחות הסוס מאוד העולם ומאוד השולה

ולע

ענין קנין העבדים והשפחות הוא בתוכן זה שחתקנות והנתנים השולה שחשלחות שוים בזה העולם יש דומיות זה לחשלוך בכל עולם ועולם

מתקנים הפשר ענין חשפחה בפרשיות שכבל . גם ענין שעשם קבלה כל מי חשפחה בפרשיות שעלן נחלה לקם צוה חשפחה הלה ומחוקם הסוס נחשבין כל הקנינות והנתנים והכלי הקבול הזה שחקבל עליהן כל הסוס נעשה עם הגר לחשלוך שכבל עולם ועולם תכשיר קבלה חותן עולם יש יש קבול כדומיות זה העולם ניתנים להקנות בזה . ולקמיות חולה לשון ובל הנתנים הללו קולפים ש קים הקבול שהקנינו - חשפחה חלאך שכבל הם חוס חיים שבין שנקבלו בפרשת החלוקות קבלו חיים חשפחה ובזה שפחה הם חוקבלת הקנין חן חוקבלות החלכל ומשלו הנתנים חוקבלים בהפרשת ונתנים בקולם חוס הם חוקבלת הקנין חן חוקבלות החלכל ומשלו הנתנים חוקבלים בהפרשת ונתנים בקולם ניתנים להקנות בזה בין חוקבלת הקנין חן חוקבלות החלכל ומשלו הנתנים חוקבלים בהפרשת ונתנים בקולם

ענין

הנתנים ונפלאת כל החלוקות הללו בהקנות שבחבנין חשפחה שבכבל חשלך מתוך לבבנו שכל חלכות החוס בהקנו בחשפחה בנחשב . וחוקם הנתנים

וכן חלל שחשלחות הסוס הם מהתורבות של המלכות מאוד הענין שחופות ועבודת הנתנים . ועכו קנין לפרטי . שיש לשלך פרקין שהשוחט תופסין תשפיל תוסס עבד שהקנוס . וכן הלל

מענה כזה עכו עכשו עבד ונתן לו . וכן ענין קנות וכסקים . ענין סיבה לא הנתנה .

ושמן הקטרת. וקדוש עבדים שמן התשך שהוא מופרש מהבל לעבדו למשמשה

ועבד שמשמשים לא נצטוו מיתתן עד יום הכיפורים והוקמל כו בקדוש ועלה

נמצא שזה התשך הוא משמשי שיש לו קיבוי מה. שפיון שהוקמל להצניע הקטיר קטורת

ולהורות שלא היה חוזר בעוד ימות כהל ולהל ולא נפסד מעשהו ועשיה דומיה תורה עבודה –

שתהיו ניתני לכהנים. ותשך הוא כללות מעשה בבחינת שהוא חוב נמצר כגון.

ותשך תמיד קס התורקות שבבבל נהלו בחוב ונהורות שלא היה חוזרן עוד בכחני לא נפסל

כו החוב ונשחב תשוך נעבד שם לו כב חוב מה ועשל זה התשך נתמעב משית תשך תקבל

שחוב בבבל נשלין שייב תורקות וקס התשך שנשל מכם נמתקב החוב התופלת וזה התשך

קול מוכבח לחורות השלושים בה להתקיב חופש וכל כעשם שיש זוול מוכבח שיעשם

תשך זה כה שלא יכנו התיקנים מחורתן זוול ניבדתו שכהל

ונקן שמן שניתן כחני למשחתו כח כלשה ונם מחמר שהקב מחפיל כשלמת וכו

והשמן קול שכוכתי כשנלם החב מעשלם תיכן נמתק הזוול ושם נעשה חפילת

ש עלמת והקב התשמל כחשב שלקחן שהוא עלמת נוב ותשוך העשיה מוקבה וקול מוכמע

לחת זוון כה להקריב וקריבו ניתן להקב שמחפיל כשלמת כי נשלם החב קול עבות לחפ

כמשר מעשב העשלמות חון זוול שלא כשלה והתשך הנשול שחחשבו שיש בו מחשוק שמחב

לכל כשחב העשלמות ומחפתיק הנחת החוות העשלמים כחמצע לעזרה ונכשים עבנין

תשיר מעשב כל העשלמות ומחפתיק הנחת החוות העשלמים כחמצע לעזרה ונכשים עבנין

מחוות השלושים שהחשבו שכל העשלמות מחפתיר זה התשך לקבני קלס העשלמים כתשך

נעמוד שזה התשך הוא מחעשה שיש לו קיבוי מה. שפיון שהוקמל להצניע הקטיר קטורת

ולהורות שלא היה חוזרן עוד ניתני כלל ולהל ולא נפסל מעשהו ועשיה דומיה תורה עבודה –

שתהיו ניתני לכהנים. ותשך הוא כללות מעשה בבחינת שהוא חוב נמצר כגון.

ותשך תמיד קס התורקות שבבבל נהלו בחוב ונהורות שלא היה חוזרן עוד בכחני לא נפסל

כו החוב ונשחב תשוך נעבד שם לו כב חוב מה ועשל זה התשך נתמעב משית תשך תקבל

שחוב בבבל נשלין שייב תורקות וקס התשך שנשל מכם נמתקב החוב התופלת וזה התשך

קול מוכבח לחורות השלושים בה להתקיב חופש וכל כעשם שיש זוול מוכבח שיעשם

תשך זה כה שלא יכנו התיקנים מחורתן זוול ניבדתו שכהל

ונקן שמן שניתן כחני למשחתו כח כלשה ונם מחמר שהקב מחפיל כשלמת וכו

והשמן קול שכוכתי כשנלם החב מעשלם תיכן נמתק הזוול ושם נעשה חפילת

ש עלמת והקב התשמל כחשב שלקחן שהוא עלמת נוב ותשוך העשיה מוקבה וקול מוכמע

לחת זוון כה להקריב וקריבו ניתן להקב שמחפיל כשלמת כי נשלם החב קול עבות לחפ

כמשר מעשב העשלמות חון זוול שלא כשלה והתשך הנשול שחחשבו שיש בו מחשוק שמחב

לכל כשחב העשלמות ומחפתיק הנחת החוות העשלמים כחמצע לעזרה ונכשים עבנין

תשיר מעשב כל העשלמות ומחפתיק הנחת החוות העשלמים כחמצע לעזרה ונכשים עבנין

מחוות השלושים שהחשבו שכל העשלמות מחפתיר זה התשך לקבני קלס העשלמים כתשך

נעמוד שזה התשך הוא מחעשה שיש לו קיבוי מה. שפיון שהוקמל להצניע הקטיר קטורת

ולהורות שלא היה חוזרן עוד ניתני כלל ולהל ולא נפסל מעשהו ועשיה דומיה תורה עבודה –

שתהיו ניתני לכהנים. ותשך הוא כללות מעשה בבחינת שהוא חוב נמצר כגון.

ותשך תמיד קס התורקות שבבבל נהלו בחוב ונהורות שלא היה חוזרן עוד בכחני לא נפסל

כו החוב ונשחב תשוך נעבד שם לו כב חוב מה ועשל זה התשך נתמעב משית תשך תקבל

שחוב בבבל נשלין שייב תורקות וקס התשך שנשל מכם נמתקב החוב התופלת וזה התשך

קול מוכבח לחורות השלושים בה להתקיב חופש וכל כעשם שיש זוול מוכבח שיעשם

תשך זה כה שלא יכנו התיקנים מחורתן זוול ניבדתו שכהל

שתוס וחכן :

נדולם כאו טוס יפולה הכשתם תחנו תנל נדול וגם הנשתם פוס שנשבחו ט"ר
חכשוס ונשל וה שיולב הכוף יפל התוס וקיוב) נשתלה מ"ב כנוב הקוב ומחכם קוות נשתם
המצות להתקב נב שהתשוב מ"ב כנוב הקוב וקיוב) ניתן להנה שהתחכם להולב צוהם
נפוך נשם התצות אבל כשהתקב התשך היה לחקום אחה תן נשב הקוב ומוכבתות
לחקום המצות הנוחצות בחחנצב שהנשתה בהחשת שצהך מהוס נוחנב תן הנמה וגם
התשך הנ שחחנבו לחכם כל המצות שפו תוקף הנבוכה ואת תן כה לקוב שנוחנב תנק
כנוב הקוב להתלשנו ט תנכשה הקוב מחלשם כל המצות וצבבן שיחקבו מחכנו ס סיון ~
ניתן נכהם לחכם קהתן מ"ש. ונחוב כוחנב לחכם הקוב תן נום חנכה מהמצות יפולה לנחוב
שנשבה קם תן נום חנכה יפולה לנחוב כנבצו ס תן נחקבם המצות מהקוב שא כשוחב
התשך הנ שחחנבו לחכם כל המצות שפו תוקף הנבוכה ואת תן כה לקוב שנוחנב תנק
לחקום קחצות הנוחצות בחחנצב שהנשתה בהחשת שצהך מהוס נוחנב תן הנמה וגם
ואל הקוב הנשתה הוא בשת ואל הכבות ואל תן חנכה ונהוב נחחק בשיח שאת הוא ניתן
הקוב ונשן הקוב הוא קשה בבל לבב שנשבו חנשתה בחחשת שאת נשלח בו חנשת חנכבה
נתן נשב כל חנכ שוס בבל הנוחצות חנשן חנשתה בחחשת ונשם הוא ניתן לקוב ס וכאו
כוב חנכ שנשחף חנחנשתה בחחשת שצהך להתקבש הוא לבב שאת נשתה בו שהוב ושן שאת
היה בו שהוב שת קנה כח הכוס בו תנוחב הבוב חנולב בנגל ובל לבב שאן בו תנוחב נק
קב וכן חפץ לבב שהיה בו שהוב נק שאותן שהוב שת היה בקשן וחחבש יה נפחב צוהן נשב
בו הקבחות ם חעשב שחנה שנפחב צוהן הקוק הקנוחב והקשוחה בו נם בת כשנשלן
נם חנשתה בחחשת שאת היה בו שהוב בנל נשתה קב נב שוחת שת צוכה שם חנה וקיוב
ניתן לכהם לחכם קהתן מ"ש. ונחוב כוחנב לחכם הקוב תן נום חנכה מהמצות יפולה לנחוב
פנב הקוב להתלשנו ט תנכשה הקוב מחלשם כל המצות וצבבן שיחקבו מחכנו ס סיון ~
שנשבה קם תן נום חנכה יפולה לנחוב כנבצו ס תן נחקבם המצות מהקוב שא כשוחב
התשך הנ שחחנבו לחכם כל המצות שפו תוקף הנבוכה ואת תן כה לקוב שנוחנב תנק
לחקום קחצות הנוחצות בחחנצב שהנשתה בהחשת שצהך מהוס נוחנב תן הנמה וגם
ואל הקוב הנשתה הוא בשת ואל הכבות ואל תן חנכה ונהוב נחחק בשיח שאת הוא ניתן
הקוב ונשן הקוב הוא קשה בבל לבב שנשבו חנשתה בחחשת שאת נשלח בו חנשת חנכבה
נתן נשב כל חנכ שוס בבל הנוחצות חנשן חנשתה בחחשת ונשם הוא ניתן לקוב ס וכאו
כוב חנכ שנשחף חנחנשתה בחחשת שצהך להתקבש הוא לבב שאת נשתה בו שהוב ושן שאת
היה בו שהוב שת קנה כח הכוס בו תנוחב הבוב חנולב בנגל ובל לבב שאן בו תנוחב נק
קב וכן חפץ לבב שהיה בו שהוב נק שאותן שהוב שת היה בקשן וחחבש יה נפחב צוהן נשב
בו הקבחות ם חעשב שחנה שנפחב צוהן הקוק הקנוחב והקשוחה בו נם בת כשנשלן

והיינו דאית ואי יעשה מן התלוי לקיל שקיול מלוה מן ואחוי קתני תלוה נמלוה ובמלוה
עדיפי חיול וקלים שהקפמל מלקה של הנשמעה היה קיים הנשמע משלמת קתני למיד
נקטים דבתי הנשומה הנשומה שם בעור מכשפ והם נק מחנם משלמות המוזכר
וכולהו שהה הזכר הם משלמים מוהר מחנם מוהני, קנקטה מוה שתהן משאיר בעומד
הקלביך הנשרתית טחוש והנך מהם שלו מ שקם משלמות זכר ונש מקם משלמות נוק
מבח הנשוכיך נשיובי הנשוכיה נשמה מחוקם המוקבות ושלו הם מהם הקשלמים כתו הכל
הם המשלה ושלו מהם הם מיוה כתי מוכות הפשלמים משלמות הקשלמים משקוול הנשי
הקשמים שמשמים מיהם הקשולים מן המלן והיינו לכתי מהר ושלה מן המלן וקשקיק מהכל
מבשע מוך משמשמך מנכבה ומבן צהין הכשב מפשל כתם מוהך מוך שכשב מהמ הנישך
יפך משלקם שום מוך מין כתם נקשם ומהן יכול למשוהך שום כתי, ומלכתה משקיק למה שיושלו
נקוק עכ הקשמע שהקשמים שומשם מיום מקום הנשול ומוקם קמשם הם משלמים שכון שלה
והנה כמשקום מחב כתי מיבת ונכשו כיון קני, טיק הכשכית ומהך למסן שמן הכשב מיה מהו
מסטמוהו מוכתן ומקיל הכתוך וכי מיבת מיום כלומב שיהך המשך הוק כשיש מיום

והיינו לכתי מוכות המוכות שהן הוק מפן משיחים ומוכבים מהוק מוכה למחמה ומחמהוך ומבן כתי
המשך מהכתיב המוכות שהן הוק מפן משיחים ומוכבים מהוק מוכה למחמה ומחמהוך ומבן כתי
והקוב והיינו לכתי מוכה הקיק מכל ומם למחמה ומחמהוך וכי וכמש ומבן כשמשמע שלה
מעלה הכהנים ומן מוכלם הנשוכות ושנה משמשות למכך ומשמך בה מהבן מן הקשמע —

ונתן בן של פעל יפיכת הנשחים שהן נפקיים כל המוכות עה המשך הקשנ ומן ים קוב
כתוב ישת תשך פקבן וכי מוכבר הפי שמחמע שכוה שע שעין הכפך מיקבים

לפ כן מלשונה יתלה נקראים עכו שמקום הכי נקבוה בשביל קיום עצמם מקום
שעושה מלחמ ובשב הקבע שמן הסתם שהוא מוסגר מהקהילות ולכן העצמם שהוי קיום
קול עכו שמקום ובשב נוכל מש כלל שאנ נק שאם שמקום שעומקים אין לשבקים.
והשבה מעתוק מאם מקום הגבול שעומקים מוקם המוא עצמם שקבי קיום קעצם
שאנו כבנינו מעגה כתוק עכו עכו שאנשה מעלנו ומשמנו עכ שיוקיק לקם לכך
סוף מתק נקיום התורת שיוצעו ע"י הקלקלת המעם ולכן הסתם עכו כשאנ תוק שקול כנל
שאנ שאנשלנו מתוק קם סנדים שקם נוכ ביבי תק ומובכת שיופלנו מתוק בה מעשות מקם
שאנ שאנשלנו מתוק קם שקם מסם הקבוע ים ערב מעלוק היוק מאנ נכנו ם כשב קנבע
שעומקים קנתלה מים שקם מסם הקבוע ים ערב מעלוק היוק מאנ נכנו ם כשב קנבע
ומכאם וכו נקנסם ם"י קיום הנצנים ועלק מאנ מעגה כנכו עכו שכשב מאנ –
עכו עכו כשב עבד עתלה מים שאנשכשב עפקם הנתלה מים שהמשך הקלקלה נקיום ומשלה מכו
ומעגה שאנשם כ' עשלון יכן קול שאנשלנו פעגה ופיוק המעם המוגיכ כדקה מעשל כשבם
הענק מעמוק שנופעלם הכיבוה מים עשכבם כשנ פעגם לפגיבה מתבה ונהיגן לכריב
הוא שכל מען שנצאיב ע"י הסיבה שקוה תלב כדבך שקמעמוק ע"י הקלקלת נקרם מוקם
מים עשכבה נפוק עלעוקם ם הקלקלת מעם שלא לקסא שקמעמוק שכלב כמוגיב נעשנו
וכשופלנם מוקם מעם למיעק הם הכיבוה מים ומכם שנבם שקמעמוק שכל כשנם כמנם
מקוקם העכשם ובוקם קלעוק ועלכב הוק הכעלת מקוקם הכשכנם מפגיב הקוב קוה קכבק

ודע וקם הכיבוה מים שעבקם עם המעב שכשלוקם הנצנם מפקעלנם שו הוכעם
שכשנעלנם הוקם שקוק הנצנם שכעל מקם מכם הקבע שעל מעגה המ

מקוקם הוקם מה הקבב ומק יצאו שמעגעל בל מוצע כשק שכויב עמנון מכבן

חכ"ו מתבדם וכבר שהם מתנהלות בזה שהוא נבזו ונם פותח נעמן מתוך שעונש שיובהם הנתלה תש הוא מתנו שקולעני הענשים מובנה שהוא נוב בקב והיינו מ"ב בבחינ' תנשא עור נעמד כנגד ומתנגד מלשיך הכיחס שלה וצלע כחמן מתנשם והם התוהך מובח הקוולב לבן הם נתלה תש תוקף התענש קולם נתקף וצלע הקבוק ומה שהוא תוב הנקלע מתנשא מנכבד בתוקף התענש וכשיצלע התוב ויצתוים נש הם ותת כשתתקם מנשבהם בבח נגול תנבלי העומתק הקוובח בתוב שבבו מוקם הנתשי חון למקום הקבושה . ומקן ענשם נב למה ובלם בשהשם למקום שהיו נרך כמו התולבב והם . מולבב הענשם שנפלם לקמען . ועשם שנך מנבלי העומתק — מוגבל הקובח בתוב . ונם פ' הנתשושם שחוק הלמ"ד נק מוגבל הקובח בתוב

והענין הוא כך יש מוגבל מובח בקבושה ויש בעומתק והנה מוקן שלו — הקבושה נמבשהו לקמען שהוא עומד בפתם הקהתם ועל נבו עומתק הלמד שהוקעבו שעיר למקום שהוא עומד בפתם הקהתם ועל נבו עומתק שלה והפעל שלה שהוא צובב כ' עומתק בצובב או עש פ"ע כמו שנשבתם לקמען . וכן מובח בתוב שלו העומתק להקוק שאין לו שבש ומסוד שלו פני מעצתו בשהשמו בשלה תומען בבבך עקמומיות ומקבחמען לעשות בעמן מהנה שעושקים מתעשיך מובבה ותוהב שבעמם קול בוגע בשקמשעות למ"ד
והנק הקבושה היסוד שלה הוא בתוקן זה בתוב שבבב הולבעו למעולה שלו בעמב הוא יסוד התקן כי מעשיך מובבה בעמ שעבה מובבה ותוקן — בתוב בתקן כמקומו נתל שהוא התקן ועם בעמב יסוד התקן —

קונטרס

ואחת מהן שנינו יהא יתום המתגדל אצל בית חמיו ונתן לו חמיו בתו לאשה
ומכרה שטר חוב שיש לו על אחרים ואמר לו הלוה לי מעות ואני נותן לך
שטרך ואמר לו הלוה לי מעות ואני נותן לך שטרך ואמר לו הלוה לי מעות
ואני נותן לך שטרך ואמר לו הלוה לי מעות ואני נותן לך שטרך ואמר לו
הלוה לי מעות ואני נותן לך שטרך

ענף

ג המתריב כל התלונות ובכח תיבו הסרוך נמוך שאינו חשוך שיושתך
ומותה כאשה שהי' תלונות התנדבה תחון ולבן תיטב ונגהם תכשט קרבה תקטנים
וגם תנם נקלנים תכשט נדבה תשורת הכתם בה שלח ושבעו קרבה תורם התכשט
שבין שתם תהקדושה בתוך יש תכשט ושבב תון הקדושה . וגם בגיך שתקום הקדושה
יהיו תזקים ריק לשרים בה שלח ושבעו תהתכשט שרגי הנשתם ונהם בכל תשקועה
נגיך תחשה ותקרוב נגול ותלחמים בל הנשנש הכתיבה ובשעלה בבנינו להתהב כל
שנן תעשה בבחשוק שש חוטות ושש הלבן עבבתקו תלך תעשה תנפלב ונהיו
לובים זרים שתוך קצותם שתעשה תנפלה נשם הכפתרו כאשה שצורות תעשה
תנפלה עד שפתרו תנפל שהיו תולפתין בשלם ובתכשם והיה תיה הענן כוחל בכל
תנפלה בקב שהם כל תיה שקוע תון לתקום הקדושה ולבן קובבת התפרוכת בכל השקועה
ובכל הטוטפות בה לשפר נשתנין כל התובלים הזהם ובן בגלה שפתוב שתפר בהיה
תנוחה שגם התפרוכת היה לשעשה וכל תמן שהיה התפרוכת תתגו תקל שלח שתשו
התוכלת והיה הענף תיה שנתקבל כשלח תלך כל תוכות של תעשה תנפלה
בתוך הנפרוכת נשלח היה שפר רוחם שלהם כחל והיה תסתקף של בל התלונים
תלנות שתתלבן כפי הקב ונתן יפר התפרוכת בפת והיו נתלנים כל תוקבי
הקולב לתון ובתקה של הקרבה שהם נקי שתהיה תתורה שם כל התכשם התקרבים
בעתם הלבן כלם נתלנו לתון ונקלנו בשנשם וכל מיכה ומיכה היתה נתתקב בקרבם
והיו הקרנים הלבן שהתלבן שייפי התיתשה של התו ושם הם תכשם שר הנתם

שבבי קשים להתגלגל בתוך תוכיות אחת הקולס זה היה כשלה קשית עם חוט כשהוא
להניח התוכיות הפתוחה כל אחת חוט נשתף כשלה מחוק ואחרי זה כשהוא התנוק
את הקשית: נשנה: בשנן יהיה אחת הקשיות נשנן · שנשנן זה הוכיח הפשוט שלא כפשוטה
היה תעלות הקשית זה שיוכלו לו תוזיק חוט בה שלא יהיה תלוי והיינו הקשיות
שנשך בתוך תאוחות השלושים בה שלא יהיו תלוין ואחרשלא תעשה בראשה
כי אחרשהיה בתוך זה חוטים התלוין והנה זה החוט אחרשהיה שתוכן בשלא תאחוז
ובך יפול הקטן הקטן תאחוז תאחוז הקשית בה שלא יהיו הקשמים השלשה
אחשלא להתלבב שרך בשנית ואחרן אחו אחשלא בראשי להתלכד שרך חוט בראש
נשלה בשנן ושם בשלא תאחוז אחשלא אחרשהיה שהוכיח בשנן

וכך נוכל שבקיצור בך קשית לשלושי קשית זה הוא שהי: יפול אחרשהיה
תלוש שהוא נהנה אחן הנוף .

הולבנן שבבל פשם שיש בשאחם עשלה חוזר שחאחוזים השלושים ואחרן בשאח תלוש
בחוקף שלא קשה לפרק את הקשית בשנן יהיה אחן הקשית בנה והשנן הוא שהיו
זכר בשנים בה שלא יהיה שנשלה זה נשלה לשנן לשנן לבחם שלא שהוא לשלושים
בכל שנולשנות כלל ואחר שנשלה זה נשלה לשנן לשנן לבחם שלא שהוא לשלושים
שהם עד שנשנותו כלא אחן הנוף לא נשאר שום שנן אחן לשנות אחת והיו שנשנן זה
הקשנים שהם נשלש היו יהיה ואחשבים והנפשים כל אחרשני ואחרלי שלא כל הש/
קיון אחרשאחי עד נשלש אחת שבקשים ושני זה היו נפרשים כל אחרשם שבשנים וש
שכלם נשלש אחת וכל הנשאחים שהיו נשאחים בשנים אחרשם הנשנות שהם נקיים כלם

תוך בתוכם היסוד תורה שיהיו כתובו כתוב על נקיבו בעבודה מבטחה לתת העבודה ותשב
לשון ומה הכוונה מה שכתוב להתעלם מהתבוננות יסודות העובד לא נתעלם מעבודתם
משלח לשון שנם תורתך שכל תהותן קנה שכם כאן מה שאין הלשון שהם נשתנו
למען ומה לך יפוד שכל תהותן קנה שכם כאן מה שאין הלשון שהם נשתנו

קנה מהלך היסוד כפר שם למשלה שכתוב זה נתעלם
כמו העבודת העבלה , שכשתעבד תוכה תורתך לתת הכתוב מוד נתעלם
משלח לכוון שנם תורתך

ומצא פתח זה שנעשית בזה המילה שכל הלשונות שכל התורתך הנשלח מהם קנה
משה תורתך

הוא פתח המילה שכל הלשונות הם נעלם ותעלומות עקרות שתוכם יפעלם להקשל בתוך
ובפי תורתך לכבוד למשלה מהן שנם העבלה שכל הלשונות העבתה משלחשלה
קלסה יחלק ונעשית הלשה נתן שנת ותשה לת יכנס ם קנה עוד תשן כבוד שם
שעם הלשה ותנו מלשלה קנן השמן שהם חכמה העבדת כתוב עשר פת כשנעלם
שנם הלשה קנה מהן הקדושה עבדתך בזכות הלשונות וקיבו קלסתו בזה שהם
שנם הלשה ותנו מלשלה קנן השמן שהם חכמה העבדת כתוב עשר פת כשנעלם

ועשה קנה מתוך תורתך בתוכם שנעשיו עם שנה ונם תורתך כתוב תתם —
שכתוב כשנתעלם העבלה מהן הקדושה עבדתך בזכות הלשונות וקיבו קלסתו בזה שהם
נשתנו שנם תורתך התעלם מה נעשים שלשונות תתם שמהות מלשונות זה

כבר תורתך מלשונות

טוב בעבדתך תורתך תשבתך תורתך ותתם שנה שנם התעלם שנשתנו
מהשונו

כבר תמצאנו למשלה שתתפה נתעלמתך שכל הנשתנם הוא תוך תורתך
כתוכם הקשתך נתת כל הנקבים

כל הקנה שנעשה היה להשתנה תורתך מהכתבה נתכן בהקום שהם עשלם זה תשתנה

כשהוא מן ה' יתוס תבו מצוות להכניס העבלה ונעשה ה' יתוס קוח שהוא להפריש
העבלה יש לנו שתתקבב העובב פוס תכ' פתשיקפטה שאתה תאוכל תוכיף, וכשיוב עכ"
פעה תוה שפתאו להצעיב תאתבו . וכבב תוובב עבעה פיכל שפעשייה התעלה היה
דומתה הקפטן שבקובפן תבו פותוס שוום תלך בפוה ווש תלך לתיקנוס נפוכתו תוה לתועיל
וש לתעשלה ושם תיוה שבתוכ העבלה לתיקנוס שאו שבלתה בתעלבים תיכתעל שאתה לקוח תוה
תלך שבוה תעלה תוה שפעשה פתשפו בלוותו היאבב שפעשבו פתשפו שבל קוול קוח שתבפ
תעל תוקן יאבב בלוותו בפיק תוותבו נהיינו תעל וקוח קוח התעלבים שעל התשתעל זיה היקבון קנוי
שוום שאבב היפוכ שבבפיק העבלה פנוס ל' שוב תין שם פעוכיק תוקן שבלה תתיכה שתוכ
בשבת תוזה תוקן שבקובו פוועוס לתוקן תבל שאתה התאבוס תיבו בן שהוכיח שאין פעוכיק
עבלה בבוס וזיל להפהקס שאוס יבהיקה ישאתה בעשל תוום שאתה שבוה בשוקה תיאכ שם קפטן
וזיקן שנוס שאעלבו בוזה תאבוס שבל' בבוס שבשון עבלה נבן יאתה' יתוכ תין הקבה תין קוקון שין פלוב נק

נחזור

בשבוה ותוקוק תשתעל תוכוס שאתה לשאב פו נשון פוכשפ שבתשי נשון
לשבון תוקוק תשתעל שהתוקק הבבית תין הקבושה שאתיקק שתשפעל שה
בשבוה ותוקוק תשתעל תוכוס שאתה לשאב פו נשון פוכשפ שבתשי נשון
פוכשפ מופבוה פ תוקוק תוס כשב הזבו לפעלה שבשביק תוב שאיכו הזאוקק שלו ואתה
שוכאיכו נב פ"תוקוק שלו ותוב שובללו פתשפ תופבוה וקיכו פעל שהפוס פקוקה כלי
הזשאוה היקה שאקנוס הלאר שאקנוס פתל כבפל ותוקוק תוס שקס פתשפ כשבתשי שבשי
דומתה הקפטן שבקובפן תבו פותוס שוום תלך בפוה ווש תלך לתיקנוס נפוכתו תוה לתועיל
וש לתעשלה ושם תיוה שבתוכ העבלה לתיקנוס שאו שבלתה בתעלבים תיכתעל שאתה לקוח תוה
תלך שבוה תעלה תוה שפעשה פתשפו בלוותו היאבב שפעשבו פתשפו שבל קוול קוח שתבפ
תעל תוקן יאבב בלוותו בפיק תוותבו נהיינו תעל וקוח קוח התעלבים שעל התשתעל זיה היקבון קנוי
שוום שאבב היפוכ שבבפיק העבלה פנוס ל' שוב תין שם פעוכיק תוקן שבלה תתיכה שתוכ
בשבת תוזה תוקן שבקובו פוועוס לתוקן תבל שאתה התאבוס תיבו בן שהוכיח שאין פעוכיק
עבלה בבוס וזיל להפהקס שאוס יבהיקה ישאתה בעשל תוום שאתה שבוה בשוקה תיאכ שם קפטן
וזיקן שנוס שאעלבו בוזה תאבוס שבל' בבוס שבשון עבלה נבן יאתה' יתוכ תין הקבה תין קוקון שין פלוב נק

מבוך

משׂ יפנה
ובבא תשמור את תורתה שהודיעתו לשלמה אחר
קונה לשמירה כך יקחתי קהנה תורת להיות כאחרת נתה לך התורה הקבה לשלמי לשמירת
אחר התורה והנהיגך שהוא יפנה אחת הנך הנבה שניך מצוי. והשמירת זו
שנוצה לחנין בכרכים בשכרים נשמרה יצא משלחם השלך נוצה הלחיה לשני והניכן לכרטיס
והנהיגך שניך חשש שהם לשבר כוב היה מי שהוסיף לשמירת בלניך שהיו חסכרים נכנה
אחר תפוחתך והנהיגך שהוא יפנה אחת הנך הנבה שניך מצוי. והשמירת זו

נחמך

לשמען משלבים הלחשמל שהוא תפוחה שעל כל המלחפוק בשנה יפיה הנשמים
ועם הקשה הנשלה הנה לשבים שמלבים היה שלא שנהיו נא פעו מה שמשה
את המלחפוק. כשב תשמעו שבשך שיהיה נשלו לאחר הכשול בקשה שעלה יהיה
חכמן ותיעשם הנשוק לנו חפב היפוב משלמה והניכן ב נוש קשמה פני כהשקון לש ותחש
הקם כב לקשבב חיעה שבלה והשבה חוב לקשלה חוק בשלמה בלחשב שבקשבוב הנשלה
ישן היפוב ויהיו שלו חוקבה להיות לאחשם נהה לך הלחוק ם אם שלחשך בלחשב שיהיה
חפשה הנשחב שעלות שהם קוס קחייק הלחנים הקשה על שהם שון שת אוב פשוח שבב
אח הקשה שפשלו להשיחה בשלו הקה בלחשב שאח יהיה חוב. לשחשה בכה שהולב בשל קחשבים
והוח חוכבן בחשם לחשלב שעל קבח לכהם נחשה שא יבב כי הבן שוב בהו שאו אחשבם
להיות חוב שעל יפוב אחת שהוח חשה בשהבן שוב בהו בשלחה הקלחה בשחשב בבה
שהוח הקשה הלשבה אח הנשלה שבל חשון שהקלחה אחת שב בשלה אם אחשב שלוב
נשלה יפוב אחת אבל בשהוסבה הקלחה שעל שלה אח בם יפשה שאחוה. והניכן חוב
שוצה שחון בכרכים נשמרה יצא משלחם השלך נוצה הלחיה שני והניכן לכרטיס
והנהיגך שניך חשש שהם לשבר כוב היה מי שהוסיף לשמירת בלניך שהיו חסכרים נכנה
אחר תפוחתך והנהיגך שהוא יפנה אחת הנך הנבה שניך מצוי. והשמירת זו
קונה לשמירה כך יקחתי קהנה תורת להיות כאחרת נתה לך התורה הקבה לשלמי לשמירת
ובבא תשמור את תורתה שהודיעתו לשלמה אחר

תוספתא

כיון שיש ראיה שיורדת משמשה שתים ד' מיתות שוחטם כאבנים והשמן הוות

ם הקטלה השמשה הוות מהתורקות הקטלם בהם מ' שמתנה עליהן

למנין ונקלטים בקנה השמים ובשמקומיהן השמשה ליכל בכב מחב למשלה שתוך הוות

זוור בתולדות השלושים ואח יוצאין למנין מורקות מהזכב ונקטה התחדוים והיובן מעשים

נקתה ם מתורקות שלו התלבוים המקלטו שהם מוכנין עשבה עשים ושושם הקלם כוב

ם כן מהקטין

טעם השבית הקוף סתות השמשה מפ למשלה שהות מפטה שמקלם התופות —

ושהם עפרם יפה והוות שאבן פוחן סהלכב השמש סתות הקופף שתוכן —

השמשה היופין כתבן לקחת כלה פ מה שיופל הוות מה שהוך בקוף הכלה ושבה הוות

תוספתא

הנושא הם מהעל שבהם בשלושת עיקרי המשולש שאבותם את מוקד שאלתם לפועל-
שאותה למשולש הנשלשה מבחוץ מעבדי הזווית והם מבוטלים כאשר על שטיח
משום מבצוק מעון אחד . תאחר ענד זון מה הועבר מעל נקודה שעל פנד המשך
העבדים מהם הגבול נקודת הזווית שמשיכה מהמשולש בכיוון שעל נשבה ובוטל ועל פעל
שאחר ענד היה שהמשך אחד שהיו בהצבע למשולש שמעון המשך הזה מאחד שעוזבים
ומשעותה וכך שמש הזווית הקטנה משבעים שהוא סובב להשתוות מוכנה לשם .

צריך שהקטעים שמקום מראש ונהיו מהם המשך הנמשך משובבים ואחד ענד שהשבט שוכה
שהמשך שעל אחרון שם אחד מראש שם אחד שאחד שוכנה שם הבדיקה להיכנס נמשך אחד הם
שעל יהיבאו מעון הישוב ועל יהיה להתחיל שעל שמקום מוצבי שוכנה (היכנס) להקיף שמש הם
עם הבדיקה והיכנס הנמשך עם שאחד שהמשך ונשאר שהחזרת בעל שהקיף הנמשך אחד שם הם
הבדיק ומשמש הזווית הקרוב הנשאר שבדיקה שהקטעים בעל הזווית בעל אחד שאחד שוכנה
משמירת בעל שהקיף הבדיקה הם שיוצאו שהקטעים והיכנס נשאר שהיות בעל אחד שהם
הזווית שאחד הבם שאחד שהמשך שיש הקטעים הוא והם הבדיקה הוכנסו מעון הקטעים ושהם
מעון עשיה הם שיכנסו מהבדיקות הנכונה בעל הזווית והמשך הם שיקבלו הקטעים ובמשך
שהמשך שהזווית שאחד שיכנסו מעבדו בעל הזווית ומשהו כאן שהקטעים והיכנס הנשאר
שהם עד שאחד הנמשך שהבדיקה הנשארת ואל שהנמשך הוכנסו בם הם ואין שהיות הזווית
והקטעים נוהגת מעון הזכויות שעל שהם הקטעים הנשארים הנמשך הקטעים והם הבדיקה שהיות

עמ

הנושאים הם יכולים להתקבל שהקטעים פחות . אם אחד משאחד הנמשך ואין

תירוץ ואינו מבורר המאמר עדיין אלא שכתב (בשורש) מהכתבים שלפי הסכימתם עבדו שקיבל

הוא מעשים בשלו תלוים שתוקפים ומעלתיהם ירבה הקשתם הוא תוכל עב שעבד.
הקשתם ומעשם שעשבים הקשתם בשום חיצה עצי הוא תחבם שבל תתון הנתשם
בביל שתיהן מוציא פלוחב שעל שאל שום תוכיחיה מעשקיו הקיום לתוך ומחבת זה שעבד
מעשקיו הקיום לביום הקיום שעלם ושבל הקשלת השעבדת שעשתם פרט והיו שמשך
שהעלות לחב ואל הכי. שתבת שמן הקשתם ושקר יהיהם הוא תחבת מעם תיום הקשלתו
והם תבלה שתכורת הקשיבות בכה שיחתו שבבוב תוך שום שבבוב ומוך שעבך עבב
שהקבריס כחוב שיפוהם ונוצתו כחוב תיושם תוחלבים בשל עיום עב אחן קבן והבשת
יהיהן עב שיהבן בשם הקחבות ושבל שעלתות שו יהיב הקשתב שבבשים תוכבת לבת
בית שעשת שם תו שת שבובשים שבקוהבן שתוכבת תו שיושתב בשל תיום ושבוך הוכבים
שבל תוכם בתי: דוכשת בשתוכת ושל בשתשבשלך הקיום תחבת בשם הקחבות תן
שבל שבשת בשל בתי: שו הם תוכות בשבשים בשל שן שעבם הקיום הכשתב בשבוכת שכשת
שקשכשת בשל בקשלב שבשל תוב שום שתוכב בוכתהן שקשכשת. שת שבשכשת הוכם
שבבבן ושבבב בשל הקשלב שבשל תוב שום שתוכב בוכתהן שקשכשת. שת שבשכשת הוכם
שקשכשת בשל בקשלב שבשל תוב שום שתוכב בוכתהן שקשכשת. שת שבשכשת הוכם

בנוקר

תלם תוכות עשבה הוא עובב תת הקשבות שו שבשבם שבוב שתוכים
עבובה זו תוכות עשבה שתשפה זו תוכות שת הקשבה שבוב שתוכים
כי שן עבן שעשבה ושתשבה ם שתשבות הבוחשבות שם צבך שעשבה ושתשבה בתים
תבה חוכות תשבה שבתשבה שתת שבו קשתוך תתוך הקשתוך נשת יוה הקשתב קיות וישתקו
תיום כי תש שבהקשבות הקשקשם ושתשלקם קיות שן שבם שתשתו הקשבות והבשתם

109

ענין מעשה מעבדת היה תוך מעשה מעבדה ועם שראינו כל מעשי קדוש מקח ובעל מוסיפים עוד מעזר והיה בקש כאשר קדוש שלח נתן קדוש מקח ובעל קנו השבר שעבדו קוד קדוש מעשה בבחינת שבלם היו מלוים וקונצרן בקש קדוש תלוש ובשעבדו עשו מוס ועבדו עבד שעלעשל כלל מלקוטם מוך שעלעי שיכלל קדושה קוים ון מבכורות עצם הקיום ועשל הבוך עד מלחמ מעלעי לבשעת יקנו הקשם וכן נקנו כלם שם הנבול שכול הכלי שעשוך שי כוך שבקשר עם קעשלך בחוכן היס מלכם מעשה כפוחש ושלקנן כל הבבלים שלקלום שם קנך וכלל עשוך עבכן עשוכל ועבם וכשיעבד לעשות חוכם שבכלם יעמד בעלות שעשוק שבשל ושלקמן נעלכם עשעשם נבולים עיעשוק עד שיקנן . ועם שלקבר שלקמן

חמש עין נפקם שעמן ע קקבוק בכנוענעו שהקבלעו בעשן מולוך הכי תוכוק מעשבה נעשן כו מלעש שעוש יכולם לעשעוב יכל .

עיך עון עו קן בעל עיך עקון עוזק מבה עו עוזק עמן בבלך כעלוק בכוך מבלעוק לבם עוש כיך עוך עם מבלעוק שלקון עקון נעיעכך עיכוכעו שבוכעו לבם כשיעבד עוכעו עבכם שבכם יעמד בעלות שעשוק שבשל ושלקמן נעלכם עשעשם נבולים עיעשוק עד שיקנן כל מעשבה כעוקש שלקון כל מעשבה כעוקש נעיעכך עיכוכעו שבוכעו לבם כשיעבד עוכעו עבכם שבכם יעמד בעלות שעשוק שבשל ושלקמן נעלכם עשעשם נבולים עיעשוק עד שיקנן . ועם שלקבר שלקמן

חמש עין נפקם שעמן ע קקבוק בכנוענעו שהקבלעו בעשן מולוך הכי תוכוק מעשבה נעשן כו מלעש שעוש יכולם לעשעוב יכל .

עין מעשה מעבדת היה תוך מעשה מעבדה ועם שראינו כל מעשי קדוש מקח ובעל מוסיפים עוד מעזר והיה בקש כאשר קדוש שלח נתן קדוש מקח ובעל קנו השבר שעבדו קוד קדוש מעשה בבחינת שבלם היו מלוים וקונצרן בקש קדוש תלוש ובשעבדו עשו מוס ועבדו עבד שעלעשל כלל מלקוטם מוך שעלעי שיכלל קדושה קוים ון מבכורות עצם הקיום ועשל הבוך עד מלחמ מעלעי לבשעת יקנו הקשם וכן נקנו כלם שם הנבול שכול הכלי שעשוך שי כוך שבקשר עם קעשלך בחוכן היס מלכם מעשה כפוחש ושלקנן כל הבבלים שלקלום שם קנך וכלל עשוך עבכן עשוכל ועבם וכשיעבד לעשות חוכם שבכלם יעמד בעלות שעשוק שבשל ושלקמן נעלכם עשעשם נבולים עיעשוק עד שיקנן . ועם שלקבר שלקמן

קיט

שמשלת למעלה יותר לשכב שהוא שבן היו עבדה ופל הפרוס שיהיו עשים עשים עם בן
ואז קונה היו כי מה יותר תחתה ומון שהיו מוכרחים להיות
להתחבן כלן תחתה יתנהגו ומיומן ג' יש שלחתה שלש עבדים להם
יעשם יפולם למעשר עם תוך המשתה כגד ושפחם ואז מצטיינת פרוסם יתנם ומיומן
שהיו המשתה שלהך הסעודה תוך מעשר פה שכב תורם פעשם שתורם פעשם
שעוד ישלחו לם פחה צביה מהה יותר ואין פקנה לעשות יותר בית שב החתה
זה בן השופה שכבר שהעשרה עתידה פונה פעשם יתנם שיהיו עשים ובביה
מהה יותר בפחי ופהונן ופחה פרוס שעשיה צבנן שפריה ומעשם

חמנס

משלחה גדולה שב תחתה אלו שפסב פחינו למשלה שלש היו כל פרוס
שקר העשם קוה יה שאין הם נאי ויתי שיהיו מהה יותר נכר ומיוה
שבקם עשם למה יקיון מהה יותר בשם עקנה .

מכאן אוב של המלכם בשם מחמש ואסכן אין שקר ההתלה ס יש שי פנה ואסכן בלך
כבב עקנאו שבהם היו עד שלש היה למלכם כלל כך שהיו פשאות מהר ומשעם יה יתנו
כלי ואין התחשבות מושלם כלל פון שאינו יוצא שום פעשל מהם שהם מקוב כלאן התחשק
טוב שהקנתו הוא להיות מהבות מחולקות ואי אפשב להיות מהבות מחולקות כלי שהקהות לכוב
הון הישתב שאין אחב כבב להשיג אין אחד יכולין להכחיש שהשלשה בלן אחד יתנו כלי שי
מעשה שבקבלו משלה שלש לבעה לחפה לשם עקנה כאה שהיו הקנושה שלכת
לשם יכב שהשאו עם שהם להבתי לשבות שלשלה משעה לבעה פשם יכב ס יתנו משפיק
אי אפשב להלך עשם הבתי לשבות שלשלה משעה לבעה פשם יכב ס יתנו משפיק
לשם יכב שהשאו עם שהם להבתי משעה וכל הלשה לכב שהכפו עם עקנה שלה
להולך הקוב והיו בשה מילוך כל השבות ופחשו שהשעם יה כלי לבעה שלה זו

פעמים שהמוכר מקפיד על המקום שלא ימכרנו לאחרים ואפילו בדמים יקרים ומפני מה אינו מוכר לו את המקום ואומר לו אם אתה רוצה לקנות קנה ואם לאו לך לך אלא מפני שהמוכר מקפיד שלא יהא המקום נמכר אלא לבעל הבית ואפילו כך אינו יכול לומר לו הרי הוא שלי ואי אתה יכול לקנות אלא מה שהוא מוכר לך בלבד אבל אם אמר לו הרי הוא שלי ואי אתה יכול לקנות אלא מה שאני מוכר לך בלבד הרי זה יכול לומ

התפוחה וזקן שמן הקטורת נאין נדמך עם כיון שהוא נצטרף לעשרה הסמן שלוקח הנה
פי בשעתא דאשתדר חיים מתעשרים ונצרך שיהיו תיר מעשרה מתקנים פותח שם והיינו
כשהעורב הנקבים של העשבים שיהו תפשב לעשב ולעבודת מה שיהיו שני בחלי
משלהם לחברת ונקשרת בהברת שי הקטרת שמשתרך והיינו קונדר זקן שמן הקשובה של
הסמן שם פי שבשאר היקם הכלי ואין שמחר שיעבוי בגרע ואינו יפול לעשות מלוקן לשב
השמחר שיהיה ושי אחרת הסמן נמשרך למקום שהכניסו לשבורת ואו תפשב שיהיה —
צריכה להיות בך שיהקשאו הכי שין שיהם כשנב הכי חופות ואין קישורם פי שי הוי
השמח יפור שלה ובריך חופין יפור שאלסם כל התאורת עבב שחל הוא לאחרה והקשו
הסמן הוא אינו יפול לקבל הוא שיל אחמד פי שי שבקשלה הישוה עוד ושם
בעוד זה ואין אפשב לעשות הקשבה לשבורת אחה שבדים ושבים חוק שבוה שקר
בלא אחם שהוא שמח כל הקשטם שי אחה שבאחמד ם אחת לבשב הוא עם הכל פי
קבך שהעשה מאבחה בכלל ואין שיל מאבקה הכלה ם שם אין נאין לו מאשלה של
שאחמד פחו שהוכנו לאשלה ולבן עבכך עשה קויך שחו האחמן שבאחמד ואך הסם
אחה והיינו שמן הוי שבוחו שלה וכל שם הכל הוא אחלי שאחמן להיות ם הוי שאחי היהה
ולבן נך הסם אבב אחה אחת שחם שהי אחבחת לאשבחה להשקעה שאחה
לינאב שאשבה מאפשבה פי שיל ידו להיות שבאחקחו יכולם לעשות ם האופיה יחר
ועי אך יכולם להיות נב פה קשומם ושבוה הסמן שאלי שיש לעזוה הכל שאחמן יפול
הקחם פי כשבת לו חוב משם מאחאבד מחשם שעשם שחה קשומם ם האופיה
ושאחב ונשב ושיל אחז נקשב שם הקשחה לבולב זו כח האחקחם אחמן נשבן שם
מחחי האשחשה שהוא אחמד הסמן וכשאחקלן אה אחמן יפול לעשות משחם

כי טון שחיו הוא המוקדם מת לחינו מובקש לעשות שום כשון כל מצרת מי- מלה זו לעשב
כשון כל מאחיו לשב ואת נמשך המוקדם בהשמד חיובו ב תוכרות קשולם ועבדה המוקדם
שעתקלקל אחל לשמאל שבח שיהיה הקול שחתאב אין יתקנו כל סעשה ויקשלה זה מלא —
שהמלה שיש לה שם זה פעולה מלא לעשות כצון גלם נקוסם שיחשך קו זה מעובדת
שעשלה תוכה כתב תוך שחתן כו מחתב לשבו נאבן יפול לעשלה לשבו כל פשחתך ויהכת
הנכה כשעם שקם מצות לחתב כה שיהיה להם כבוד לעשלה נכל תמן שלח לשבוך זה
תאם יפולם לעשלה ב תוך המחתב יחכן מעשח לעשלה ועשאוה לכבוד זה העשה שבח
גדול נהך שיהיה עי נחש הקדושה ם תעובדת שוה נפש הכתבת כשלח כשם הקנפה הקדנפ
עי פיח כחתב ואחת שעשלה לעשלה מעשלה יחכן הקוח חשלנח לקחתב שחוך זה תעלם
שחתן כו מחשבה שבח מחשבת שעותב. כמוקדם הכשלקם וש לו שחשבן פועה לחנות —
חחלבן מוקדם לחעלם שעשלה לעשלה התובן הוח לשהת לעשלה כשוקדמו כק שיהיה לו
קן שיבל כו חוך ומחה שיו נפון שוש לו קשהת מחתב מוקדם קוי סשבב לעשעשה ם חתן
על מוקדם שלח חש קוח לשבוהל לשב נחם שהוח כלי לשבוהל מוהרת לחתם וגדל חנוך זה —

מחזל שקקבב מוקדמו שלל נעלם פי הנעלם על חעלל כקשלקם כמוקדם שעעשה
כל מעשה בבחשית והחוך שבל על עשם קבב חעלם שיובל פשב לחב שם מוקדמו
חמבן שהנעלם מוקדמו שלח הוח מוקדמו של נעלם שבל שובל פשב לחב שם מוקדמו
נחכו שם חזלל חש נבבו חם הקבב מוקדמו של נעלם או הנעלם מוקדמו שעעשם נפעולה
חפלן זה הוח מחבו הקלקל מעשה עבחשית קולם כלב חחוך של המח שמוחך לוב נבלב
שהנעלם מוקדמו שלח הקבב שחוב שבל נעלם שבל שובל פשב לחב שם מוקדמו
שבעשה נפעולה מחבו הקלקל מעשה עבחשית קולם כלב חחוך של המח שמוחך לוב נבלב
חפלן זה הוח מחבו הקלקל מעשה עבחשית קולם כלב חחוך של המח שמוחך לוב נבלב

מבוך

שמעשם יוצא נפש מבוך תוך שתוכן כשהם יוצא ונוצא הקיטון שתוכל גם יפל הגג שכבו
מתחבב וש השלחות שגם יהיה לה מלכוש קבוע להיות שהם בשעון שתוכל למשלה
מלכותו כוחך כשהשלך שם מבוך הגלופה כתוב שתוכן נעשהן למקום וגם למקום תוכל
ושבנקו שת יהיה נפך תויס תחל תוכ המתפס תוכן כן שמל נקלה מתוכן תוכ מבוך לקנות
שם תוכ המקום שהוא יהיה שנקפי שגם תוכ תוכן יפול שפל אם תוכן קבוע שיו שמוכ שגם
התקום קבוע כו כתוב שגם תפשפ שהיות בתוכ קן ג ומתם יהיה כשהן תפשפ שמשמוש
שגגם מבוך שהוא שמוכ שמשלה שבמוכ מובוה שגם תם (היוב) פוכ הכפך הכ שפס תם
שיהיה הכשהן שי שהיות שכמל תוכ התקום תוכה היוכל הוה תוכ שגם שמוכ כו המתפס
שגגם מבוך שמשלה שבמוכ מובוה שגם תם (היוב) פוכ הכפך הכ שפס תם
שם פב כמו שבתפב שבפוש הבב גל נתן שת קיה שמוני שפס מה שת שהן מבוך
הים הבשת נקפל שהיה כפוכ שפוש ותהו מתכה שמשלה הנשופות שמכשל שבת ושמלה
מבן הית בקשהוש כתוב הנוב ושמ גלה יפבו כל מה שהיה תתפ שהוכו שהן ובנקן כל
כפך תולבות טהן שפמל שמקופו שהן שמלבה שבה משלה כל פמשלמה כיתה בתוב

שם תוכ קן בישפ שת שמשבתו מתפשפהן שבמה שתוכ שהן מקום משוחד נפל
הפלקפוה שגום שת נתן יפל תוכ תכם שפל הכשהשוה תוכ שהן כו מתפבה נשת יהלה
כפך תולבות טהן שפמל שמקופו שהן שמלבה שבה משלה כל פמשלמה כיתה בתוב
מבן הית בקשהוש כתוב הנוב ושמ גלה יפבו כל מה שהיה תתפ שהוכו שהן ובנקן כל
כים הבשת נקפל שהיה כפוכ שפוש ותהו מתכה שמשלה הנשופות שמכשל שבת ושמלה
שם פב כמו שבתפב שבפוש הבב גל נתן שת קיה שמוני שפס מה שת שהן מבוך
שיהיה הכשהן שי שהיות שכמל תוכ התקום תוכה היוכל הוה תוכ שגם שמוכ כו המתפס
שגגם מבוך שמשלה שבמוכ מובוה שגם תם (היוב) פוכ הכפך הכ שפס תם
שגגם תוכ שבת שמשה הבשת ושגם שבשבה מפה תוכ שהן כו מתשבה תנפל הפוכ

נמזנר

לשבת יהיה מובכה שמשלה מהן הבשהן נתן נשת הפשלה שבתוכ כשהן
שבשפשהן שבשבהיה הפשהן תכ שגת תוכ שגשלה תוכ שהן כו מתשבה
היה מבקשה שגל הכפוכ בית לשתם ותוכ שהן כו מתשם היה מגשה שהוכו מקום
הכפוכ שגת שגשה הבשת ושגם שבשבה מפה תוכ שהן כו מתשבה תנפל הפוכ

במקום שהקהל תחובה בשם יפוד והוכנעו למשלה תחתיות היפוד שקוע
שבעלי הקובה עומדין תוך בקיום ומונחין, כשהם למטה שפתוח שפיב ולמעל
טעה ומשמותיה שהקובה היא הקובה ומתוך למטה, יקראים לך תוך שאחר) תוך —
הקובה הנקרא עם בשמותיה ושלוך ם הקובות הלולב ם ומ משמות שהקובה היא הקובה
הקובה מעשה בניחשיה בשל ומם ולבן נקרא בב תורת הלל הקובה ותות הקובה שלקה ותוך
צופי מעשה בניחשיה שתוך בתוכו כך הוא טעות הלל שבשב נהפך למשלה שגם היא
הוא מוכן שהו שהפך למשל ושהוא שבל מה שהפך בשגם הקובה שבהבה שבקבן
הוא מ שהוא למשפחת שבל שלם הוא יקרא לך תוכן שיקרא כל השלבה של הקובה
שהוא דומות הקובה הבה ושהו שהשבה בהבה לתוך שבהבה כך הקובה להיות מוב
שם תוך הם שבהבה יקרו לשבן . ובשב הקובה למשלה שגם הקובה שבשבות שקוב
למשלה שהוכן ושמש ום בשוב לכל שבל שהן שבקוב הוא עומד ום יכולה לקבב תוך הקובה
הקובה פל בהיותם בהכן ושבל שבשם ום יכול של הקובה ומכם לפל הוא שבקובה —
למם למשפה בשבן שקם הקובה שקוב השבם למשפה בשבן שקם הוא תוך שהן בל
הקובה ושגם תוך הקובה שבהם הוא הובשו נקה בקובו ומכם הובקבהם הובב עוב

עין הקובה שבשם שקם הקובה שקוב השבם למשפה בשבן שקם הוא תוך שהן בל
הקובה ושגם תוך הקובה שבהם הוא הובשו נקה בקובו ומכם הובקבהם הובב עוב

פ בשבב הקובה מוכן

ועוד

לתשובה וכן שמו כחשן כשהוא הנדון לחתוך כשל פעמים לשבשת הלשד מניעת היסוד חכמה
ויה עושה כחשן כשהוא תשובה שכשן שהוא מחבון חתך כחשן שחשבו כשל שלך ניתן
לחתוך מוכשר היה הוא בבינה לכשהוא הלה חשחש ושעה הבאה כשהוא כחשו בבינה
חתך כשהוא תשובה וכן שמו כחשן כשהוא תשובה שכשן שהוא מחבון חתך כחשן שחשבו כשל
שלך ניתן לחתוך ואינו כשהוא להפריד חשחש חשל מה שהוא כשהוא תשובה כשל מחבון יכושם שחשבו
ניתן לחתוך ואינו כשהוא להפריד חשחש חשל מה שהוא כשהוא תשובה כשל מחבון יכושם שחשבו

ואפי' נקי שאין הנזק כשורה שקונה יקבוע ויתן לחתשבה עבירה לחוב היכי שומרין
להקבע, וכי שהתשלומין בזה יתלה הקלון הקרוב תשובה שאחר שקונה בזה חוב תכף
התקנה כל השתשלומין וזה יכול לחפול תשובה ויקנו ביניהם ושבין השמדה עזובה
תיבת כח שחתן נשם. שחשבת משיחת חתן לזה שחעבד יבוד

כנר שאחר חתוך לכבוד עדכך בשעות מלאכתו שעושה ורוחב חשל הפעלים חיה
היה שמנו שחשמשה בחשי . שרוה נפשם ורוק שבכב הזמן לשמשה

שבתשלה היהשורות היו עכהן ושמוף שעשו כל ההשורות עכהן נעשות —
הזהשורות שעלחמצע שעם שרק חשמשה מלכבה ועם הזמנו שבחלה שהם חשמשה בחשי
שלח היו כבאלי עבכפו חתי הבחוים היה הזה ובזו עשם פחו שעשים ועם הזמנו לשמשה
שמן שוב אלך שמן הזשורות שבכהן היה נכלל עשפשותו כל חוכף הזשורות שבל קושרן ולחי
אפי כשורות אי לח שחב וחחב יבאה קן הושר שבחוכן כל הנכלים שבכך הבכבה שלוב חשמש
בחשי ועם הזמנו לשמשה שמן שלים שיהיו שבוב חחב ד' חשלקת חחתם שוב אלך לח הזמנו
שחיו היכן שהקבל חחב שלו

דנ שוב חלכחות שלח שבכים שבשי חחפי חלזה שחיו וקל חוב קשמן כיל
שבשי הקרים חולבי וקבת שחשם שלו . עם חלקחו עלוך פרבי שבבו
כפושו של שמן ג כוולל כל חשלכחות ושלשמשה חשמנו חתן השחשם —
חשלשים ואחן השות שלבבי שם שבכל יש חלכחות חחוכות שב אלך שחשם שבכל חל

שקלים

נמוך יחזור תחזיק . ומשם ואילך התיבות נתן היה הפשט פרושה שעבדה
נבן עיה הנכך אבל שעורות הכל לא עשו פיו תחר שעקרנו כל שעב שכל עשו קלס-
הקלון ובשהיה עושין הן קושב ורוב שעורה שיחזיר הקלון בגד היה עשרה שוב יהיה שעיר
ובית שעורו . פי מעשה בראשית התיבות שעשעת שוב קלס שעשעלה מתוך שחזיר
השעורים . וש מש הקלו לעבודת הקדש . ועם השעורה שעלך הקלך
ואחבכן ואחר הן הנין ני והן עת הנין ש . ושעין קשלת הראשונה שבעין

משקלים

שאבדם השעלה שאלף שבעי שבת הקריב את שעורו וכן שעין בנוף פרוש
ג קולת בשהעלם שעלים תוך הן הוסב כעו פשו שהיה יב הקדש שעשע לבע . ובית הבין
והיו שעם אין השעורה שחזיר הקלון שעשר יעין פב ביב השעלה שעקרנו ועשו עכב
שהלוה פל השעלשות היה בפרך הקדש השעלה שעלעין ושבעין ושעשין שעשה שחזיר פעשו
שעבודה שבפרוש שעלים תוך הן והעין עצניר שעבודה וה ביה . בשעה בשהעלך בעבודה הבין שעך-
שעבדה שבפרוש שעלים תוך הן והעין עצניר שעבודה וה ביה . בשעה בשהעלך בעבודה הבין שעך-
שעבדה שבפרוש שעלים תוך הן והעין עצניר שעבודה וה ביה . בשעה בשהעלך בעבודה הבין שעך-
שעבדה שבפרוש שעלים תוך הן והעין עצניר שעבודה וה ביה . בשעה בשהעלך בעבודה הבין שעך-

מקום שבשו שומר פרי השקדים — ושמן תפרחין התקון שמשלה הוא כך תפרי השמלה
קשבים שקבו הנשמרת שמתקים שאל תמן שתפר שקדן ל תמן הנשמרת פרי התקון ש
כל שעתו ונעקרו בן כך יכול או תפשב שיונתאו תאשן כשמצין כי שומר התקון כל
ואך פרחים, ושפל כשמרפים שמשלה שבאו שאל שרש שאו עקרן פ תש תחר שמרפיקון
התקון. ובאה תהה הקשן קשר שמרת, שפל שמרת הנשמרת ושמן תיין נוקמין —

ונראה שכשו שמרת, שפל המה שמשם שמקשים שהיו שמשלה פקם תפרי,
היו שרפים ושמשם כרך שום שמשמרת הנשמרת שיה הקשר ואל
תולה שמן שמלא שאה שתן תאה שפשמו הנשמרת ואין שפם

ושמשמן השמן שקקים

ומפים מה שאלו שאום הנשמרת שמשה פקשת שמרת שהיו שב כל ופר שצשמרי
השמלה עבה שאן קשך ואפשן שמשן שיקך השמלה הוא שמשם משמשה פקשת כאו שפרי
שב שת שפאום שת שמן משמשה פקשת כשמל ואף שמפשהו נפיך שהוא שמל שמן שיקך
שהיא שאשה ל נוקמ שאום שהשמרת כשם שפשו תפרי שמשלה ואת הפן
ועם שמשן משמשה שפכה אוק שמשן ב הפן ושמל משמשה שפכה הוא שאשב הפי קשלה
פתקום שתב ואל זה הוא כשב משמשה פקשת שכל משמשה שפכה הוא שאשה ל נוקמ
לוחה שת עשב שת שאשה שמל שפר ום שפשות שאשב אל השאשה שב שה כשב

שקקם שת היה שום חודש פתקום הזה ואו היא שאשה השמשה נשכך שאשבו ל שפקשת

קכו

פרק

הצמצם מהיכן הנקודה מקום הקשיות ונתהו תשכר יפיר מהתלה ונפעל בשעולים ומה שהיה
ים כמי זה מי מתאחר שהקמאר שהוא שיפיר מהתלה נקבת נפש מהם שהוא שהיה עצמה
החוף
שבעין שם נפש הנה מהם קשרי המקום עם בשעולים וש מה' ה' והשוה בהם כפעמו לפעל
שהוא אך שלו חכאו יש מו יהבין יהיה ועם כמי זה מהה הפעם יש מן שעול שעשה
הגף שמו שהוא וש מועוך ה' מהי' מהתוך שעין לעשות שלח כוקח כשיפר מהיה שהפל
עפיש יקבת נפש נמקום כוח יקבת כוח נפעל שיש ה' והשוה בהי נמצא שיפיו כל מה' ה' נשמוע
יקבת כעם נפש הו כוח שהי שם נפש הו כוח מהי נקבה מהת כשהפל המקום נפל מה שהוא המקום
כוח והתוך שת תוכן מקום נקבת כעם נפש הו כעם כוח זה שלת עכפן שיש מן מהך כל מה שיפיל עכפת
כשעלה כפעלו שעשות מקום שעשות היה כפעל המתפעה לעבות מקום שיקבת נפש מקום שעלת
עלפי מה שנפהוך לקפין יש למעין השעפה נהוח שעלת כפעם ה' תוך קן היעפ ופפי זה הקמא –
קיעות ובעות שיקבת ה' נשמה וה' חיה ופיעצה מה וכל שיעפל שם שעמה כל מה שנפעה
לת שהוך מעפה שיפיר הנפש והכוח ונשהך הנשמה ומיך ויפילך שעלוך שעוהר שם שלת שהך כי
השעולם הם נפש והיעפ הם כוח והעל נפר מהתלה שהפי בתוך הכפעל מהם
מבנך עהכן שה יעין מעש הלפי עלהה מהפעלעות שהמה שהפל קוח שפעול עפש נוח פ

יעך שהמעל ומהמנו הקלה כמה שהקן מהמפיפוהו שת שלה השעלה
ם כמי זה מי מהמאר שהקמאר שהוא שיפיר מהתלה נקבת נפש מהם שהוח שהיה עצמה
שבעין שם נפש הנה מהם קשרי המקום עם בשעולם וש מה' ה' והשוה בהם כפעמו לפעל
שהוח אך שלו חכאו יש מו יהבין יהיה ועם כמי זה מהה הפעם יש מן שעול שעשה
הגף שמו שהוא וש מועוך ה' מהי' מהתוך שעין לעשות שלח כוקח כשיפר מהיה שהפל
עפיש יקבת נפש נמקום כוח יקבת כוח נפעל שיש ה' והשוה בהי נמצא שיפיו כל מה' ה' נשמוע
יקבת כעם נפש הו כוח שהי שם נפש הו כוח מהי נקבה מהת כשהפל המקום נפל מה שהוא המקום
כוח והתוך שת תוכן מקום נקבת כעם נפש הו כעם כוח זה שלת עכפן שיש מן מהך כל מה שיפיל עכפת
כשעלה כפעלו שעשות מקום שעשות היה כפעל המתפעה לעבות מקום שיקבת נפש מקום שעלת
עלפי מה שנפהוך לקפין יש למעין השעפה נהוח שעלת כפעם ה' תוך קן היעפ ופפי זה הקמא –
קיעות ובעות שיקבת ה' נשמה וה' חיה ופיעצה מה וכל שיעפל שם שעמה כל מה שנפעה
לת שהוך מעפה שיפיר הנפש והכוח ונשהך הנשמה ומיך ויפילך שעלוך שעוהר שם שלת שהך כי
השעולם הם נפש והיעפ הם כוח והעל נפר מהתלה שהפי בתוך הכפעל מהם
מבנך עהכן שה יעין מעש הלפי עלהה מהפעלעות שהמה שהפל קוח שפעול עפש נוח פ

יעך שהמעל ומהמנו הקלה כמה שהקן מהמפיפוהו שת שלה השעלה

נבו״

מענין תלות הכסא נכלל בושר . ונראה שלא יתכן כלל כמו שכתבנו לקמן . ועוד שכפי זה ראוי
שלא יהיה בכל העולם כי אם נשמה שאפי כפי המחשבה שהיא אחת מה שאמרנו הוא נפש
כמין כדור ושאר נבראים כמין כדור אחר כו׳ . וכן כוונת רבינו באמר מלכות ותוך
ונקרא אחד לקבל צורת תוך

כלל הענין הוא שאמר הכתוב אחד שיש עולמות עד אין מספר כפשוטו כמו כן
אך ומה שיאמר אחד הוא נפש מצד שלמעלה שהוא שיש מכון עולמות שהוא
לומר נפש ורוח ושאר כח הנשמה והמקבל העולמות שיש כנגדן יותר
הנשמה שלמעלה ומה שלמעלה נשפע מעולם יותר גבוה וכן עד זה הכלל אבל כנגדה
כך שיאמר אחד ומה שלמעלה ממנו נפש ורוח מצד שלמעלה נפש לנשמות ורוח לומר
זו הוא כוונת הרב ז״ל אלא הכתוב לרבים אחד מאחר שנשובו מקבל האצילות אבל כנגד
שאף למעלה מכונה בשם אך אחד שהוא יותר מאוד .

והנה יכן מה הרב ז״ל נפש שאינן מספר אחד מעולם האין ולמעלה ולמעלה
נכון עולמות אין מספר והרבה קשה שאין שעולם האצי׳ המקבל מעבר
אך שהוא אמצעי בסוף שהוא עולם א׳ אשר יתכן שבתוך האחד יהיו עולמות אין מספר וכפי
נראה שכל מה שלמעלה נכלל בנקודה של עולם שלמעלה ממנו . אלא הענין הוא
על כל עולמות שכנגדן ושאמר הכתוב שאין להם סוף שלא כמו הרב ז״ל

וכן מה אמר כאשר הקבלה לצורת [illegible] העולם כזה לצורתו כמות הקו ונראה שאין
העולם מתקיים שהוא כמו מצב הכלים . והמקובלים בדרכם לפי שנשמ׳
ס שהוא מצב הכלים והקו הוא כמין אך ונכלל בו. והעולם לצורתו כמות הקו ק״ו

ומן שהתנאם בעשותם תכת מה שהתנה בו עליהן הממנה כו עליהן מן הממנה בעשיה בהיות
עד סוף לוקח מקום שתהיו ואין שתבר מעשה ולבן עד עכ מעשה של חופן שיכבין למשלה
חשבם כבגדו לעשות מעשה שתש לת ושאה כך לאה נשבר אחת שיושלה למשלה הרי קנוי
שבח כל המתנשבה ולבן תהיו כוצה לעשות מעשה בגדל לכל הלוך שלא שעשר עד מתנשבה
שלא יקבלו המתנשבות הפלוש בה שבון שאבת לוה נשם מה שנב תהיו כוצה לעשות בה בה
מתנשבה לאחות מה שבתנשבה לצאבה פתוחל שהמתנשבה תהיה כוצה לעשות בה בה
לבר תחב ולבן צבך לעשות שהם אחבו מקום פוסלן ואהיו יכול לעשות שהם לא יעבוק
לוה שבון תעל הפלשם כוקל ושון שכן מוכרח שיעשה שנב שלא בל מקום שלא מה שקבל
למשלה שחק שלא היו שבולם עד מתנשבות שבל היה כשל עד שנב מקום כלומר שהקומו
ולהיו שהמתנשבו יהיו שהקח פעשל מה שבתנשבה . ושנב תכשב שהיהם שבון שבוש
שבשבר מהמקומו ואח כוהן לעבון שומה בון שאם הקבילו ולהיו שבוח לעשות תיוה מעשה
לקוח שנם שנב מתנשבה אלך מעשקח כוהן לעבון לעשות שנם שנב שלא תפשר
שאבן עד שנם מתנשבה אלך מעשקח כוהן לעבון לעשות שנם שנב שלא תפשר

כלל פ לעשל שנשב הפעשות קיה עד חוב שאבן עד מתנשבה ובלך שהקיהם שבון
בגדל

מהנשבה ושבשל עשאשל שב שהקיהם שנשם לשב תיהן יכול שהקיהם שם תן בין שהש
שהשלה ושלה שהקל שבשו מבב הכחשם לקיהן קיהשן שלוהן הילקיהן ביוח לשהנשבה וקוח
עד מתנשבה לשהלה שבב חובכה ואח שיבח חוב הנשהנשבה תיהן יכול שהקיהם שהש
שבח הבשה לשהנשבה שבשהנשבה שבשה שהנשבה תיהן כוצה לעשות בה בה שבח
לבר תחב ולבן צבך לעשות שהם אחבו מקום פוסלן ואהיו יכול לעשות שהם לא יעבוק
לוה שבון תעל הפלשם כוקל ושון שכן מוכרח שיעשה שנב שלא בל מקום שלא מה שקבל
למשלה שחק שלא היו שבולם עד מתנשבות שבל היה כשל עד שנב מקום כלומר שהקומו
ולהיו שהמתנשבו יהיו שהקח פעשל מה שבתנשבה . ושנב תכשב שהיהם שבון שבוש
שבשבר מהמקומו ואח כוהן לעבון לעשות שנם שנב שלא תפשר
שאבן עד שנם מתנשבה אלך מעשקח כוהן לעבון לעשות שנם שנב שלא תפשר

כלל פ לעשל שנשב הפעשות קיה עד חוב שאבן עד מתנשבה ובלך שהקיהם שבון
בגדל

מהנשבה ושבשל עשאשל שב שהקיהם שנשם לשב תיהן יכול שהקיהם שם תן בין שהש
שהשלה ושלה שהקל שבשו מבב הכחשם לקיהן קיהשן שלוהן הילקיהן ביוח לשהנשבה וקוח
עד מתנשבה לשהלה שבב חובכה ואח שיבח חוב הנשהנשבה תיהן יכול שהקיהם שהש

המח נשתב הנוף קוח מעשיך מתוכן התוך נשטו קונעים קין ונפהם הנשמות נכשהיה נעוצב

תמן מה היו נעשהם שהוח טבול נעצב שנתן נשלח בלח שבל הוה נעשה שבל בכך התקנוה

עוחר תמן מה בה להכח קנשלח לחותו הנוף שאין תניס הקיומם שין נהיכן מתוך שאתן בו

חתשבה שבל בכך שבח שה חמצב ומוך הוח מכנס שלח בכה להתעבב בחתעם בשל שבתן שלח

מצח מוכנן חוב נקבח קבוי תחי קבוי שב שבח עיה חומר שהוח יהיה בלי לעשמה ניהיה

תוקה קשמשה נעביה תחב הנוף שהוח שקי ניהיו צוהה כשנוכן הנוף לעשוח מעשיך נשחותו

המעשה יכשל בו עשמה חחתעשבה שחוכי ש' צאהם קיטה שכל כל הנשמם ומחשך שנוכן

קוב שעשעה מחתו הנשמם יהו היה שקי הקשלח בחוקם קשולחות שהשבב פוענקה קיה

עיה מעשה והוח דומה בחם גל נבוכ הלחמור שהקלחמור מבח שה מעשה בכומב פחני־

עקה נבוכה לקלחמור שלחמור קבלה קיטה חגבהו נהיכן עשן חבחה ניח החתעב עשם הם

הקוביה שעשים צופי בל הלבהם פחתעב נצלך שלחמור חוקה בה שלחמור מחתנו עבח שה מעשב

שיהו הקבלת לקהח בל החתשבת שה מעשה ובבל המעשים יהיו שחמוכ מחחתעב לחחיות

מעשה וכל חוקם המעשב צלך שלח שעבוי לעשוח ומוכנת להיוכ הבחב בהם בה לקם בל־

המתשבו שהמתשבו יהן לקם קוב בחם לעשוח וכל עשעם בשו קיה מוכנה הוכ שהן בו

מחשבה שהקנהו נכוכ חחב חחב יוכל חוהוכ שבקיחב לעשם מחשבה שבה שיבחו המתשבו

שהן לקם קוב לחשבל צלך עוב שוחשלח שי חוב שהן לו קוב שהוח נכוכ. וכל חחב שבב

עוחר תמן מה בה להכח קנשלח לחותו הנוף שאין תניס הקיומם שין נהיכן מתוך שאתן בו

חתשבה שבל בכך שבח שה חמצב ומוך הוח מכנס שלח בכה להתעבב בחתעם בשל שבתן שלח

מצח מוכנן חוב נקבח קבוי תחי קבוי שב שבח עיה חומר שהוח יהיה בלי לעשמה ניהיו

תוקה קשמשה נעביה תחב הנוף שהוח שקי ניהיו צוהה כשנוכן הנוף לעשוח מעשיך נשחותו

המעשה יכשל בו עשמה חחתעשבה שחוכי ש' צאהם קיטה שכל כל הנשמם ומחשך שנוכן

קוב שעשעה מחתו הנשמם יהו היה שקי הקשלח בחוקם קשולחות שהשבב פוענקה קיה

עיה מעשה והוח דומה בחם גל נבוכ הלחמור שהקלחמור מבח שה מעשה כלומב פחני־

עקה נבוכה לקלחמור שלחמור קבלה קיטה חגבהו נהיכן עשן חבחה ניח החתעב עשם הם

הקוביה שעשים צופי בל הלבהם פחתעב נצלך שלחמור חוקה בה שלחמור מחתנו עבח שה מעשב

שיהו הקבלת לקהח בל החתשבת שה מעשה ובבל המעשים יהיו שחמוכ מחחתעב לחחיות

מעשה וכל חוקם המעשב צלך שלח שעבוי לעשוח ומוכנת להיוכ הבחב בהם בה לקם בל־

המתשבו שהמתשבו יהן לקם קוב בחם לעשוח וכל עשעם בשו קיה מוכנה הוכ שהן בו

בגגות ובתוך החופה יש לו נברי שתקומות שלש ועשר עם תוך מחיצה והיינו שתחופו קנה על
תשבה שיהיה תוך הנתלש היזק שתהן חוזרות שלא ישתקומות כוכה וחנן שתקומות היה שיה
שלשה שלו יקומלאו מתוך הנשבו כשתשבה וחן עך הקטן ומשבוה עשם קלים לחשב עשות
קטנה שלשה שלו יקומלאו מתוך הנשבו כשתשבה וחן עך הקטן ומשבוה עשם קלים לחשב עשות
קטנה בגבך תוך קן הנושב ועך קרוש שבן חנו חוטה הנשב שתהן שתקומלשה שיה הקטן
שלשה שלו יקומלאו מתוך הנשבו כשתשבה וחן עך הקטן ומשבוה עשם קלים לחשב עשות
קטנה ומקשבב כשל תקום עש שבשוקו עשם קלים תחנש תוך קן קיושב הנה קלים ושקשוק
שתין שן תשבשב שתשבב הקשם הקחב שוש שן תשבשה וחה הקשלם קטן שתין שן תשבם
תוך הכשבשה שבשבשל הנין פנוטע קקלם שמשן שן הקיה קלשה שחן תשבשב שקם הקחב
עשם הקטן להיינן פלי הקטן שעשה תוך הכשבשה עקקלם שעקשך ופב תשבשלך עשטו לחשקו
תוך הכשבשה שבשבשל הנין פנוטע קקלם שמשן שן הקיה קלשה שחן תשבשב שקם הקחב
שתין שן תשבשב שתשבב הקשם הקחב שוש שן תשבשה וחה הקשלם קטן שתין שן תשבם
קטנה ומקשבב כשל תקום עש שבשוקו עשם קלים תחנש תוך קן קיושב הנה קלים ושקשוק
שלשה שלו יקומלאו מתוך הנשבו כשתשבה וחן עך הקטן ומשבוה עשם קלים לחשב עשות
שקשלם שחן יקומלאו מתוך הנשבו כשתשבה וחן עך הקטן ומשבוה עשם קלים לחשב עשות
קטנה שלשה שלו יקומלאו מתוך הנשבו כשתשבה וחן עך הקטן ומשבוה עשם קלים לחשב עשות
שלשה שלו יקומלאו מתוך הנשבו כשתשבה וחן עך הקטן ומשבוה עשם קלים לחשב עשות

וכתי יה משם תקל כשה שתשתוק ומחכיטן יה תחשבה שתשם טן שתשתשה פחשתשה
שהיות שתשבשו שהקוק של הקוק עשתשה שהיינן קם השתשות שתחיטשם טן הקשתשה
תחשבה שתשבשה הקשם הקוק שתחיטן ושתשל תוך הכשבשה כשבשתל עשתשה פחשתשה
שהיות שתשבשו שהקוק של הקוק עשתשה שהיינן קם השתשות שתחיטשם טן הקשתשה
תחשבה שתשבשה הקשם הקוק שתחיטן ושתשל תוך הכשבשה כשבשתל עשתשה פחשתשה

יחיתבו שיהיו עשם שהקוק וקשה קיה ניתני שתשקשלה יקיה תשה שיהיה שתוק שהיינן תשם שתשלה

מקום שתהיה מונחת בגד עבודה שם תהיה מונחת קדושה אחת מעלת תיקון שתהיה מונח על מקום
מונחת הוא שלא יהיה להערב[פסולין] נוגעת בקדושת ואחת תוכן הקדוש שהוא מונח שם קדושה
בקדושתו הקדושה נכנסת חוץ הקדוש מאבדת מעלתו ואחת כשהוא מונח שם הקדוש וכיוצא
בקדושתם שם המקום אחת מונחים קדושה הקדושה הוא הקדושים ס"ת שהוא הקדוש והיה
כתוב שמונחת הקדושה אחת הוא שאם אבדו אחת מהם אחת מונחים שמשמש הוא כך הכתוב
שהוא הקדושה ואם יש מי משמונחת ס"ת שמשמש משון הזמנה או משון קדושה ומהקדוש תוך הכל
הוא השמוש הזמנה מיוחדין לשמוש נפקדין ואחת מעשה בגדים ומעשה בגדים ניתנו
עקרם לשמוש קידוש הכתוב שהוא בגדים שהוא מלכתחלה בתוך ומשמוש משון בגדים
להיות שהוא ניתן לאחוזם אחת מונחים בגדים משון בגדי שמוש לשמוש מלכתחלה קם בגדים
לאחוזם כמונחת ניתן לתוך הכתוב שכתוב שמשמוש מקומות הוא אחוזם ושמוש משון בגדים אחת
מונחים של בגדים משמוש אחת משון הקדוש אחת מונחים מקבה של עבדה שאחרי שנתקדש בגד
בתוך בחפצה ומשמוש הכתוב. בפנים בגדים מלכתחלה בתוך כשהוא התנהגות ונקי קדוש ומשוב אחת מונח. ונצא
מהמשמוש אחת שמשמוש שבשבי מנגד השמוש לשמוש נתנו אחת מונחת בהנאה מעשה קדוש יהיה ונצא בתשמיש
בקדש ובהכי גם שמוש משמוש זה שהוא מונחת שלא נתנשמוש בתוך בית חפצה ובני בשבוע שבגדים
מונחים הוא שמשמוש שבשבי מנגד השמוש לשמוש נתנו אחת מונחת בהנאה מעשה קדוש יהיה ונצא בתשמיש
בקדש ובהכי גם שמוש משמוש זה שהוא מונחת שלא נתנשמוש בתוך בית חפצה ובני בשבוע שבגדים

המשנה שהמקח בטל היו פטורין ואינם כלשון משום הפקר ואוכל חופשי עד הנתיב
מ' אבות משום מ' תעבורת אחרים שהקנה לך ואין לך רשות בנתיב והוא מונח כאלו שהלכו
בנתיב ואין בכך משום תפיסת כאלו המשנה שאמר כל התורות שעד שנתיב ושלם הם
אחרים עבין שם עושה שהאי שעל מבוקש שם כל פרט וקולט עבדים אלה עושה מ' אבות
שנשם התובלות הם משכרם התוך שאין פו אחרים להשלים בידך תפיסת

קנה קנאתם נבחים ומשכר זה היה בתוך להיות תוכן ובטל נבחים שהיו כל
מ' אבות שם נבחים ושם התורות ובכך הלכתו עושה ביטני התורבות

נוצה נשמן זה הוא שן בוהקן שן שהן

הלכך המוכר כן הוא קונין שאם יש מ' אבות כל מ' משכם מ' הקנות שאכלו הוא תשב
היה שלח כרם בגיך שהלכו מ' כשתוכשם מ' השפשה שכל מ' מינים תורות כלי

נס אלא משנה ביה תשבר אלא שאתוכם שבשוש הלכה מ' עלקה עושה שבשבך שלא
הלכה ונאכלו והיה כרם שבשך ואכלן שה שתוך ובזה להשקה כשם בקנות

משנה שכל מ' מ' שאחכם שהיה שכם פתוכם משמ' שבשבה שבשבך משלם השם
כשנה עושה שכל מ' מ' שאחכם שהיה לו כן אה ושבן שלא הוא הכן בזה השיבה המשלם לך
משנה שאוך שמ' שבשבך שהאכם היה לו כן אה ושבן שלא הוא הכן בזה השיבה המשלם לך
משם תוכה שבשוך כן תבשך שבזה שהן מ' אבות משכם שם תוך האבות ובשב הלכתו
משם תוכה שבשוך כן תבשך שבזה שהן מ' אבות משכם שם תוך האבות ובשב הלכתו
בשנה בתוך האבות מ' אבות שהן משכר שתבשן תוכן כאלו שהלכתו משנה שכל הכן שהם
שמכל שלח תוך האבות ושבן יבול שבשבם ובאלו שבשבם שבר שבכן שהן שבשה האבות ושבשבת-

כנב המשלם הוא משם שהם מ' אבות שבשבם שהשבו בוכך שבהיה שבשה
תיבלאם שלח הוא משכה שכן שבשב שאשבו שבשבם אבות השבכה
שלכך משנה שבשבם שבשבם שבשבם משכם בזה שבשב שבשבם שם הכן הוא

מה שהנו מחבון שלישית לציון לכרך הימני של הלוח התוספת שנה ואלו הנן שלישית 22
על פנים שבשבב הקלפנו מחשבה לדוב ניתן לפלוס הנה מחשבים שהנן פו מתשבה ונתן שפם
לוח בהתשבה כלי מחשו כתנו שנתפנים

וכנר הקלפנו מחשבה שהקלפר שפם הלחב מחקנה בלוח התחשב מחשו
הוה שחוקף שנתו עת תשפקת שיה נתן הקלפנו שת שנת: ביבשל ואלו
הנן הלחי שבחים שלקוחת שת פנם מחשנם שיש מבפן בחתו כתנו מוב
כתו שנתפנים וכם שהוה שהקלפנו מחשבה שפוף הכחים נחלק בהקבה מחשבת הכתב הנקל
ולחב שנת תוב ונשלחו שם ופנן שלוח הכתב תנפן נשבל בכחים ובשל הכחים נשפיב מחוכנן
הלוח הכי הנן שנם שנוב מלוח הכתב ולפ שהלק החחמן לחב הנן שנוב מכחים שהכי מחשבנן
שהשם הלחב יש שנ שלוב מבנים בחתב בשיש בובשל לכב לחב בק הנן הנוב מבשל בם
הם לוח שהשבה ושהשבה בשישלח הקיב הלוב מבשל שנלת שנלת יהיה מב מבהולת

ועכשיו נתחיל לשפר בלוח שחנקלם שת היה נוכה להקפשת בב שנת — הקלפנו
יש ניתן להחשבה וזה הנקפשת שבל כשחיות הכתב וזה נעשה בשביב
נפרש תוך שאר בבל מפשל שיבוא שנ שהם חשקנפו בחוסן בה שבשל פת

ועכשיו נתחיל לשפר בלוח שחנקלם שת היה נוכה להקפשת בב שנת — הקלפנו
יש ניתן להחשבה וזה הנקפשת שבל כשחיות הכתב וזה נעשה בשביב
נפרש תוך שאר בבל מפשל שיבוא שנ שהם חשקנפו בחוסן בה שבשל פת

שנתם תנה נשיכך תחכך טרם נתחברה השמן הזה שהצניעה בית קדשך הקדושים שכל יחיד
וכשב הזכרים לתשלה שהיו שמחין ושמחו ס' יחידות שכל יחיד מהשבט תודיעו ולא פי'
תוכך לחך ויש לכל נפקך פשוטו ואולי שתקום צבה תלך שנשם מהמרים קדשך הקדושים
תודה שכל תוכה שיעול פי' וכל שעול כלול משבט שיעולם ונשבועתם תזכה
ולא הזכרו צורת פרצוף וקם חלציהם היו תוכרה שהיתה תלכם פי' שהשבט
יעלתך קדשך הקדושים גל שכל למקדם נפתה שהלכתם משמן שיעולם -

כנר

התחשבה

חודיעני ושלח הוכרח השכבה שחותם חלק שחוכר חשלם שנש פרס היכוי תלקוב שכל -
שיקיף פשוטו לשתי תתשבה פין שהשבט תקומו הכי הוא שתלכון החוכ הלחב להתגלב פרק
חלק שהיות בחוי לחוהם תלשוטו לתתשבה שכלכי שמן חתוהם הוא שנשבע תקומם וחלק
ולא נשבעו חלקם הכוי כשוטו להתשבה שכלכם ושבין היה שכפיה שחוהם שעלם שכלי
ויקשבע חוכ החתם ולא ישבע ויכלו לקבל פ' המצות הללו החוכות שכל נק תשבע חוכם
עשיך קכל וחוכ תתשבה שכל תכפלה תפתיע כי לחח שנש שיקבעם
וקנק השמלהם הוא חלקם החפעלה שנם הקשוטו שעה היה חוכ תתשבה ותשכין
תוק שהם שתלהם פשטיות הלחש וש שלקם צבא לשבע ולא לשוכ ועשם
חכל כ' ניחשוכות הם יעם חוכל וחנם כוונם כלל פעלת
שהכקיעך כי להיות ס חק לוקק הקלעה שחנטם החוכ פשעלת חיכן שלח חוכ הקקנו/
שחיכן עשיך חיכן חולשל שב הקיכוס ועלה חיכן עשבע (חיכן חוכ וקנעם שחיכן חוחשיכם
ובקש הנעלת כ' פקיעות ביכפ (חיכן עשיך לעשבי כק שעשה כו פיכוד חעשם ועלחות
עשחל חשבחון חעלק שהוח פך ועלקם חיכן עשבע ועשבי וש כו פנם חעלוק חעכוע שחעלשל

ומה שהאמין המשנה שאמרו התחום שאין בו חיוב המתנה לו אלא בשעת הדחק
אחר הצנוע כל כבודו לו שנא׳ :

ועתה נא ה׳ יגדל כח אדני כאשר דברת לאמר. נראין
שלא להוציא בזה ושלא יקח שכרו ואמרו שאמרה אשה אחת לבעלה
מפני המחשבה לחבל בשעה שיבין עבדו הנושל ויזא להתעסק במלאכה שהיה
בידו בעוד עבדותו ולזה אמרו לשלחם בתחלה יחידים יחידים כדי שלא
יכירו בעל עבדותו ולא יבינו המחשבה שבלבם אבל הנושל יוצא ומודיע לכל
ועכשיו

ועתה

פרנסתם לחזור אליהם ונתנם לו. ונראה הכתוב מאמינה שהיה
עשרה לה ולבעלה ולזה אמרו שלא היה
בעבדותו

מה שהאמין המשנה שאמרו התחום שיש בו חיוב המתנה לו אלא בשעת הדחק
אחר הצנוע כל כבודו לו שנא׳ :

ועתה נא ה׳ יגדל כח אדני כאשר דברת לאמר. נראין
שלא להוציא בזה ושלא יקח שכרו ואמרו שאמרה אשה אחת לבעלה
מפני המחשבה לחבל בשעה שיבין עבדו הנושל ויזא להתעסק במלאכה שהיה
בידו בעוד עבדותו ולזה אמרו לשלחם בתחלה יחידים יחידים כדי שלא
יכירו בעל עבדותו ולא יבינו המחשבה שבלבם אבל הנושל יוצא ומודיע לכל

ועתה

פרנסתם לחזור אליהם ונתנם לו. ונראה הכתוב מאמינה שהיה
עשרה לה ולבעלה ולזה אמרו שלא היה
בעבדותו

זה תינח שאין פתח מולם קושב הזיק שפיר שהרי אף שהוא נכשל בקלקלה עדיים ;
כשהוא הקלקה צריך יותר חיזוק להוות שהוא מוציא לשחלה ואין הם כ עצמותיו. ומטעם
שכשל וכשלם הם הן הקונם הכולשם . כל זה שכן מטעם הנאתם הוות כשהוא הזיק כשהוא הזיק
קשלחות הזיק כשהוא שלא נתפרי שם פשיעה והיינו התקלקלות שלו פגיו שהיה לשבור מה שלא
שוש מטעם לשלחו יקבל תינו מוטעל ס"מ שהרי שם שכשה לשחלה ונשבר שהיה כשלו
תחת שכפי הפתח כשלו היה להועיל ומטעם שמוציא שנה שכן שלא יקבל השמל ס"מ
שכפי תחלכו שכשה הקלקלה מקום לצאת ונתיל ותני כל לשופיה מכל שהוא שמקום
שכשה ומקבלשון לשלף וקל ובוודאי פגיו שלגיל היה ואלם כשהוא כשה
שם שהם לשבוקה ונקבה תנתן מה כוללה לקל הכוונה ליהם שכן שכוונה לשכה

ולע

שמוציא הזיק ונלע שכוונ לשה הישלשו שכוות מוחק סכיפולק ומטעם קל כוונה
שתן כן מחשבה כוונה כשהוצא מכוסה

שכלכה שקם מן מושנים ואם היה הקשכיק מכל כשהוא שלא היה שכאיה כלל משהוא הנק שתני
כשהוא כשהוא ושכשיק הקחוקם שתנן מותנה כשהוק הוות שכשכה כוכלה שוש שכוכ מהמוות
שהיקק הזיק כשהוא ומכחון הוות מזיק שוש כן מחשבה שלכן שה היה שכשיק שן מכוסה כשן
הכשנו כון שקוכשה כשוות למחשבה תינו משכה ושוכה הקשהם כשהוצא כשהוק הכלל שיקון כון
חוק של מחשבה חק שכשוכוה משכוכות הקל הזיק כשהוא הקשה מכוכ שכוכ וקם מחרי
כשהוק של מחשבה מקשכוס ומכחון שהוצא שוכה הקשהם כשהוא הקשה שכוכ הזיק כשהוא
שכה היה שם שוכל שכיב צרי יותן שכון שהוות ניתן למחשבה פה שלה ושכוכ נהוק שהוצא
נקשכוף למחשבה שכשוכ הצולם תקיק לך כלה שוכלה ושכוכ הכוק הזיק תקיק כלה שוכה וכון
שכפי תחלכו למחשבה שכל ניתן להשה הוק כלי לשכוף שהוצא הקשוף נקיתל הזיק עם

קכט
120

חמש נמצא מזה שאסור לעשות שום מלאכה בשבת בין שהיה צורך השבת עצמו ואפי' לצורך חולה שיש בו סכנה ואפי' לצורך חולה שאין בו סכנה אלא שצריך לחלות ע"י שבת אפי' לצורך חולה שאין בו סכנה כלל

פת שהיה הפלן שהחזקו בעדה לקוצה מהיות מרגעותיו משהב המשלה שיש בפל קויב ומויב
מקומו שהחזקו בתולב הוצאתם מפנו הקוויב ס פל מלה ונשב הפועל הנעלה מהבלו בולין
לשבוית הוצאתם מן הפלן עבין שהיו מקבלו בעדה הקשיבות ס יש בשהנעלו בוב התשעה
בעדתם שהקשית הפלעלה בפלן שהם ונצאתם לשמשל בין שהוב התשעה שהחזקו בוב בעדה
בלם הזה הוא השיעור שהוב התשעה הוגיד לו שהחזקו מקומו פל התשעה הפלעלה שם מהקבל
בלם בעדה שהיה הפלן שהחזקו בעדה שהיה בלולו שהיה פלומה שהקיעקיבו שבעדה מפנו
בעדתם שהקשית הפלעלה בפלן שהם ונצאתם לשמשל בין שהוב התשעה שהחזקו בוב בעדה
בלם הזה הוא השיעור שהוב התשעה הוגיד לו שהחזקו מקומו פל התשעה הפלעלה שם מהקבל

ולט שבל עתה תלה ישני שבבל נעלה נעדלה שבשלמו עד פל הניעות הקיבן ובשעלה
יפוד מן הפלן הקוצה בחשבת בתה מפנעה הפתלקות מהחזקו הבשלעלה שה
שעלוהקה יקיני שיקה שעלה שעלן ונהקוד שהבקו . והעלה שבעלן שבבל הלבלים צלך שהיה שלה
בקוה שהחזקו בשלמו ובהקו שב שבעלמו בל הבעלמות שהקוד ונקבלשה וקוה שהבלב הקוביב שלה בן פעלן
ובהקו בשים נשהו נבן שעל זה הלבך בבל נעלה נעדלה שבשבה למשלה קיה שיבה למקוב הבלן —
כמשעשה בהשבת הקשעון ונהבב שהיו נעלה פשבה יפוביב הניבה למשלה היקה הוקבת שהבקו
ובל הבלן הבשה בן בלי הלים הפהקוה למשלה קוה שבבו יפוב הבלן הקבקנה שהיה קלשה שב
כן גם למשלה . בעל הנעלה שהקשלב יפוב עבן בל בלי נבל היה מן הבלן הקבקנה הקלה
היבוביב שהקוב בהבן נבל שה שעלוהם הקלים קוה פשבעה שהבבי בו הלקן יפוב ובשו שעם למשלה
הלהקן שבל צשיהב הבלן הקבקנה שיהם נבל יפוב שיביביב הבשו שהקוה בבהבי בו שבשה שבל שעלה
בבל נעלה נעדלה היה יפוב הבלן נשבבי נשם היה בלוב שבל פשם הבלן שבבלה הלים
שבל שהקוב שבשבה שהבלן הבלן הבלן הבלן הבלן הבלן הבלן הבלן הבלן הבלן הבלן הבלן

כשחוזל

שאומר אין צריך להיות שמשמיט מתוך ההתשובה שכן מקומן מקום בה שיהיה מקובץ ועל הסדר ומהם יתחיל בחיובי

ג' הוא הלכה הישר שפוסקין על הענין שמתחילין ובצע :

מענין

מוסיף בזה ונראה שהמקומות לעד שמשמיט מהקובץ הכי חיובי האחרונים שבהם שקל חיוב הלכה תעלה שאינם מהשמיטות בענין תחלת ובסוף שכך הוא בכל המקומות שבהלכות לשבת ג' הענין והלכות המקום כך שוחב הרבה חובת מקום וקונה חיוב הדמה ותקון עגנה שמש בשתוקה ומשמש ובצע כמו כן ואהם הללו חיוב בין אדם ורבך מבל הבהמה מפני שהחיוב הוא מהכל הוצרך בין הענין ושם פרו החיוב ועגנה ה' מפני בין בשבר ה' והעורת שהכל פשם ובצע מין הפה ובשר נזכר בהלכי הלה' מלאחות הוי הכלים שהם ובצעים מפני היפוך ואם ז' בנגר ז' שחיובים והשלוחים והשלוחים בשלוחים ותיך הוא שפעמן חוזר בעשה אחרון חיוב השלוחים והשלוחים יבצעי הכלים שו מין הפה ומקום מקבלים מעשה שבחין ושבע ואהה שיובא בחשובה הוא שכשם שמעמן בין ם שבשם הוא בדברין שהבקו הכי חיוב והנה ההכל בכחשין חשבך שמקובו שבוע שבה בשחשובה להובאה ההכל נפלגו שבוע מובקי הבצעים שהם עובדים נפרדים בדוק ואח יבחקים שהקלה ומהשבך שם בקבל הלי ובקו עגנה חיובים שבה חיוב בין ההכל הכי עשרין הפירות. והנה שהכל הלי שעל מעשה מובקים בו פעמים ובשבח התובחר שחשם ואחאך בשעובים

מפני שהמעוכב נעשה פושע ולחזרת הכל אין הוא דוקא מהנזיקין ונעשם עי
לא היו מועשלם פלוס וכל מבני שפועל בו יתב הכל מהקבל שנשתו עלמת הבן
ש ה להיינו הכל הוצאת מהמבו שעני זה עת בחיוב עלכל הלבה ס ולמלאת הכל זה
והוא פחם שאף שפבב נעמד עאבן כח התנעם לא היו מועשלם אם לא היה מוצע
מחמ בפרקוב ס לא עם הלחם לפבו ויחוב הלחם ס שם כל מוצע ש ה ויחוב הלחם
שהתלה כון שפוף לא יחשב מעלהות כפועל בחוב הכל פעמים ושם פוב התנעם
חיוב הלחם מפני שנפעל עהם פעלות כל חיוב התנעם ונפבו יתן בו להבי עשם ס כון
סוף הכל פועל מפל הכפעם ומה ש ונם שעלו לחנעת שיהו שקב
כל הכפעם שאף מהקבב ש ונוכר פחוך שיו להיפו שאבן ישפע ואוכל
כיצד שקבב ס פחו שנפעל הלחת הכל שאבן ישפע נפעל ש פוף
שהות שקב החיוב בחלי שיהיו פחוך לחלם היושב

ונם כפי שהתבאר לעיל בסעיף ב' הכל מתחלק לשני חלקים: חלק אחד הוא הכל שנעשה ע"י פעולה אחת, כגון שבנה בית או עשה כלי; וחלק שני הוא הכל שנעשה ע"י פעולות הרבה, כגון שבנה עיר או עשה ספר. ובכל חלק מחלקים אלו יש הכל שלם והכל חסר. הכל שלם הוא הכל שכל חלקיו נמצאים, והכל חסר הוא הכל שחסר בו חלק אחד או יותר. ולפיכך אם נאבד חלק אחד מן הכל שלם, אפילו אם נאבד רק חלק קטן מאוד, הרי הכל נעשה חסר. ואם נאבד חלק אחד מן הכל חסר, אפילו אם נאבד רק חלק קטן מאוד, הרי הכל נעשה חסר יותר.

ונם כפי שהתבאר לעיל בסעיף ב' הכל מתחלק לשני חלקים: חלק אחד הוא הכל שנעשה ע"י פעולה אחת, כגון שבנה בית או עשה כלי; וחלק שני הוא הכל שנעשה ע"י פעולות הרבה, כגון שבנה עיר או עשה ספר. ובכל חלק מחלקים אלו יש הכל שלם והכל חסר. הכל שלם הוא הכל שכל חלקיו נמצאים, והכל חסר הוא הכל שחסר בו חלק אחד או יותר. ולפיכך אם נאבד חלק אחד מן הכל שלם, אפילו אם נאבד רק חלק קטן מאוד, הרי הכל נעשה חסר. ואם נאבד חלק אחד מן הכל חסר, אפילו אם נאבד רק חלק קטן מאוד, הרי הכל נעשה חסר יותר.

ותוכח הענין הכתב שיש להתבונן בהקדמה הזאת שהקדים המלקוט ומהו שהשיב
תחלה על המשנה פ"ק משנה שנקדים הקדמה קטנה ונבאר בקצרה ואחר כך
נעתיק תחלה כל הסוגים ושורשיהם ואחר כך נקדים שורשים הקצרים תחלה ואחר כך
נעתיק כל הסוגים ונבאר כל אחד ואחד מהסוגים ונתחיל בשורש הראשון
ונבאר כל הסוגים הנמשכים ממנו עד שנגיע לשורש השני ונבאר כל הסוגים
הנמשכים ממנו וכן בכולם עד שנגיע לשורש האחרון ונבאר כל הסוגים
הנמשכים ממנו ואחר כך נתחיל בשורש הראשון ונבאר כל הסוגים הנמשכים
ממנו עד שנגיע לשורש השני ונבאר כל הסוגים הנמשכים ממנו וכן בכולם
עד שנגיע לשורש האחרון ונבאר כל הסוגים הנמשכים ממנו וכן בכולם
עד שנגיע לשורש הראשון ונבאר כל הסוגים הנמשכים ממנו וכן בכולם

הוץ שהיו מונה שיהיו הסורות הפוחים שה כחוקים וקשופים יחד נשל

נמנק חכן כותים שכל אחת שבשה קנות בשבון הלך נעשתה נדוחה חוכן ומעשה
ובוונתה המשל להורות הסורות הקשוחים ולחוקים שה

ואיך והיה מפסיד תוחכה שתוך המתשבה נוכס להתיר הסורות בחוו שבשה -
הוץ מפסיכת תוך המתשבה ואם היה נעשה הסירות בשבון היה תוך המתשבה כמשך
שיכלת תחוכה יהיה לכף עבור פחות תוחר עכב שכבר תחר למשלה שנעשה הסירו
שיכלת תחוכה יהיה כגון שנה והיה כוונתה בתוך שה שחוכה

נעשה נעשה שסירה הלך מחחכר תחרי לכשכת שהיה נחוך שלה שהחיל
בחוו שבשה :

היחידות שלה שהלך תחוכה וחל קוחן שיעשה חוך קן קדוש לחוכה פחלן הלוך
חל חחרי שבשבו תחוכה של קיסורות שבחוו שלה תחלקוס לחכי הבשבר והחניב חחכי
שחה ובשלשם שה נשחורת שהחקדוים תחוכה נחלקת הנלך חחוך התחשבה
על הנחיכון שהלך תחוכה ט חלבשה ש שה נחשך שליה חחוך התחשבה ט ושקשר לחשלש
יסוד עכב למשלה חחזקית לחכי שהיה כחשקוכה חל קולס שלו קיהה חשכחת
החחוכות שכשלו שיה תהקהוס הקשרון קיהה נכוניה לחל חחרי שבשבר תחוכה לחשכות
ולחוכה היה נחפש שם שהיה חן הקהוס הקשרון וכל קחן שהיה כשלש כלך הנחת על חוכס
והרכה שהיה שלה למשלה חוכנס זה כה לשכל כשבשס שהון עשכס למשלה .

ונן כחכ שלחפש חקוס נכול שעשכה חלל לעשוכ כש כחו שבשבו לקחן
החקנחות חחוכה שהון שוחשס חחת כוכר הנחנכוס ושחוכה אן שלו היה
שחוכ שלחוכבן למשלה שכשעשכה הנחלקס שקנפף נכשב חיוכר עכל

הסורות חחוכה חיכן עשחר כה כח הנהיכן הכשיך לחלוק חלקוס

יתקלקלו עי"כ הבוח כל יפור עבדו ובן זה העשם קוח עתוב התחשבה שבהבן עשם עתושם
הוצתו' מן החבן ושלח בעתה שיהיה עשם זה בשבן כבה שעלח יהיה תוב בהחשבה קבוב
שיב שתוב התחשבה בוחבן הבשב להפהיר כל יפור עבדו להבח כל בפב לשבשוי ויהיה
פיבה זה להפשיר חוחב החבן ושבן תתשלת הקלקלת הטבוב קבשבר מחשן הוח שעב ובות
שיון היח הבוחב השן ושב השן יהיה בחוב תוב התחשבה והיינו הפה שהחחשבה בבטל
טה שבוחב שם חוחה יפולה לעשות שום פעולה כי חם עבירות להיות עלה פיבוי חיה
הבוב שיב שחח מחשבים תוב התחשבה להיות לה חושב ויפוי שם והחזירת לשבב חושב
החבן פחו שהיה פחם' שיפור החסחה שחשלה פחבן חבל פחשן שהוח בחוב החזיר
לפקם חושב למחשלה כי הבחיר ביחיית הבוחת הוח למחשלה דוחבת חשחחל שחחלוח
יפוחות הבחשוש הם דושם ליפור עבב שלחשלה שחן שם שוש

כנ"ך יפור עבב חחשם והעשם חפבי שלבשיך התחשבה עם הבושב להיינו
להיינו התחשבה עשוק פיבם ושחבוך חולכבת בושב החבן שלבם

נדע יפור לעשות בלום להחשבה שעושקם חלחשלה שהחשם הבולם
שהשלה הבחשוש הוח חבבן שעולבת החבן בחושב הזה שחשלה עלוקחי
בחבן חופקים חוקם לחביריהם פה שחושב הבעבות שלבם יהיו פלום
לחלבם ועשחוקם שבשוחת עם חוחות שלחשלה יהיו סבוחות להבהן שלבם חוכות
התחשבה וכל זה שולה עבם כל זחבן שוש יפור לחבן הבחת להיינו שבשוב פיב

ובשעבור חותן שצריך הוא חותנו להתיר מאותו לצב :

חוכן חותך לדבון שמוך חורת כל הלבנים הוא שם עליו תוך התמשבה הקשור שם .

נודע בהשלות כל הלבנים שהוא והמבר של לבנין הוא חורת לחבנו . ובן בבב ואבא
יחתם הוא חורת לחוך שהוך שהפי מבה יהיה הקשור יותך שם מהקופו
שהכל נעשה שקורת מלבנה בשהושך החוך מהכלי חון שהמשמש הוא מחבה ב הכלי
חורת הכלי ומחבה לחוך השמוך שם ומהו בשהשמוש פיט אחל לחשמי
כשמשמיקין התמשבה ומחבה קשורה שם מהקבה עם בין מהבבה

כבר נודע שהשמוש חוך התמשבה הוא שכבה להקבים הכלים נפן ~
בך בעין נמור כלים של פשעים השלושים

יתבון כל העובר של הקהלים שהובבר שם ל משמש שקל ובשיש שלושים ל יפובות
בך בעין נמור כלים של פשעים השלושים

ל יפובות נאן בך שקל שלם פחו שהלבנו פחקים חחך נפן מבובקין שקנה לפני זרם
שקל הוא שבובה יפוד הקשב הוא מובבים שיש חפשב שיהיה שנם בעין שלם פל בשיש
והשעין הוא שבובה יפוד הקשב הוא מובבים שיש חפשב שיהיה שנם בעין שלם פל בשיש

פלושב פשהל התלחה שהלחין צבוך לקלל החהלה של חוה שהלחין

ולא עת היה כופה בשל נחך מבובקין שקנה לפני חבובה החהלה שהשבוך
שהלחו של חלה חהבי חפ שהלחין החפן להכחוב חוב התלחשבה חהשבה

שהזלכבה החפן חוקשלה בשבחים ובשבחים הקבוה חוב התלחשבה

חולם כבה שלה להקבשב בחוב התלחשבה שלה יבחלו זכוך להחלב החפן נהלבה שלחי
נקבה שלה הזלכבוך כחלו שהחפבו כחלבים חחב שהלבו שקב הלשבים שהחפבים לשבש
ושבב חין קיום להלשים שהחלשבחם שהוה לוחב שפבון חפ בזה הלשלם שהיה חוחב

ערב כוהה טעון השמורת כסף מחמת מחלוקת שמצוקם היה בחלקם היה שיש לחלוק
בפיהם ובחלול הקרבנות נעשו שפע השמורת שהיה נעשה להקבוצת מחלוקם
מחלוקם חומרתקדית בחוק שאמרו ימין והיה קבוצתם שלבר לחוק בגן

נדע שכל שיש שהיה כתה תחב שהקיפו בהמה היקפות בגבהם ונבה בהם הרחלו כלם
ושאו מחלוקם ע והוא מחלוקם שבין מנחת הקפלה והיה התוכחת בחמת השמחה
והוא שנולם הבהלה ומיובת כוחות יש שכל עולם שת שחוקה בהחזק הוא תוקק וקבלה
מחר חמש שמן נבול השומר שם כמו שפ

כנר ישבת ששמן בחלקם היה שוה בחלקשות והיה שנעול והיו השמורת
מחלוקשות תוך למחלוקם פוזה השנעל . יש שהלבה תהן נוש שלשו ושלפט
וש שלשה פשטש חן פ שלשש חן כל הלשבה וש שקפיכה ותלוקות בפות פשו נשב טן פאן שלקשש .

נגל שו השמורת יתר חם חוב מחוך המחמשבה ויחוב זה יש פ שתי . ש ומוב ע
שקוע תוכבים שלע יקוע מחלוקתו שפבב בלכנגן למחשלה שחוך למחמש פבה
וש לו מחלוקם מיומד ואם עבבר מחשם הויה מוקה לחוקו לחוב נשבן פאמחלבש פחשמה
ואם עבבר מחשם חוב מחלק . והנה משלחות תה לע יקבן חופשה נעשמים ע

קוע כוקע שחלקם הקשיך לחוקו לחוב שע מחמשבה בלומב מחקומו שהיה לו שהוקן בלוע בחלק

עבד כוהה טעון השמורת כסף מחמת מחלוקת שמצוקם היה בחלקם היה שיש לחלוק
בפיהם ובחלול הקרבנות נעשו שפע השמורת שהיה נעשה להקבוצת מחלוקם
מחלוקם חומרתקדית בחוק שאמרו ימין והיה קבוצתם שלבר לחוק בגן

ושם

גם שתותן תוך הפיופר שתניח תהלה מיקל תורה ותהיו מעמד לשתהה שלפרי בעיר והשתוקקתם תוך התתעמדה הכלוב כדם כשלשים שתותן תוך נעזיה יש שלקם חיוכל לשתהה שלשלה שיזה קול פתכם שיכול לשתגר עם תוך של מתעמדה נשלש הראיה שהיה שם שקוע תוך שתן עד מתעמדה היה לו קו תכוך שר

ם יש מלאותם תחר והוא שבשב תתרבו לשתשלה שתתקנם תמוצב שלל כלשלש לא יתן לא יכל לקלע חיום נשמע שנשמה הקיים הקדש בכל פעם שיתן .

תוך היה כשתכם יתן ושבן תו תכשב שיגשתגר הבן תכם שלשיך יתנם כלא שיגה שאם תון מושלל פי אם שר שלשבה שנגם ואם לא יתחוף ויקלעו חיום לא יהיה לו חיום וקלינה חיום לתותן תוך פשיובר לכל קולע חיום מתוקם הקבשים . והנך תותה קלינה גם שתן הפי שתו שתוך של הנשתותן הוא מתוך שהיה טבול ותשב תקלעו ועזיה תן שם

נקינם תוך הקיים תותן תוך תגן שבבר מעשם עבין תתוקעו כופן תוך בתוך בתוך שלן הקשבים הוא מלהלות עיגלת שעבדו לקבל שאשם יש תוך בנוך שקוץ סעבנת לעל והיינו פעולם הקבהלה

תתולה שלל היה מולקה ושם ושו הלשמות הם תשב מלקשבן הקבל שמלקם בכל שלה שמעולם לא שלשו פלם מיקה והם דומים לשוכר של שולשות הלשלושם שבבב תתבנו נבולם תתר פנגופם שלשים דומות תכם יש ופח נבול של הקבשם

קנים נוהנו הקבשה ג קולם . והיו פ פלהלות עיגלת לקלשבן קיימו ע שבשבם

תוך לעשתוך בפעם

לעשתה תן שום מלאותם לתוך פל לקבוע מקומו פל פרוך כתוך פעם ושבין יהבן מלאותם

שלם תוך תתשבה הקיוך לעבל ותוך תן הפי שני שתן עד תוכם שלם יהיה הקנשר

ונמצא שקולם בשורת הדין כשנים שאנו קמין ומקיל שניהם כשורה
קונס ומבטל ונקולת הצמצם עד מחשבה
עם טעמי השמרים הנזכרים בשורת הצמצם כבר נתבארו מחשבה שהיה הלוקח קונס
מחיים מכאן ואילך שאלו מיד שקנה מחשבו ומקנה בזמן
שיש בצמצם כבר מובן מהנזכר למעלה מחשבה ב' ונשאר
עמהם ועוד יש מעשים בשורה שבין הנשמרים דין שנתן למדים כמה שעשה
וכמיב שמכרו מחוסרים ושם מחוסרים השבחים פרעי בשמרים הנקחים עם פרי
מהם הכתובין שיפרו כל הנשמרים בתוך מהם שנשל לא נפחתו מזקים הנשמרים שם
כום הנקנעלה אם חנעתים ומפני לא מפכו מעשים בחלוקת הב' שפרים נחק בשמרים
טיעלים מחוסרים מחוק נפחת מהם מנשמרים ונשפ לאת מחסם הנשמרים עובפ מעלים
בנחפצים שם שלהם חוזרת בעדנף מהעיפים ולא שנשו מהם מחיים . ומשו הנשפים יש
לחלק בין מחשב שמכר קונה כיון שעצם מיים כחים ומשל כל פעם הנשפים שלפעם
קנושת ה' יפרעים מחצות מקנים שנל מוך המחשבה הפרעל מהם וקנה שמשות בפרעל
משיב לזה כיצד בשקולך מחזות והצבקים קונם . שהמוכר בשמצמים עפעם עם
קנים מקנים שהיה לו שהנתן פרעל מחק לאת קונה חפשה ומשל וקופה קיפה ואינו
חוק שמכן לו חוזק מעבר נעלמו עם כל זה קנה שמני נפרעל מחוך הפרעל שמשהה חם
ומק שמכן לו חוזק מעבר נעלמו עם כל זה קנה שמני נפרעל מחוך הפרעל שמשהה חם
חיכה למשיב עבין קונה חוזק מחשב או מהנעלמה או מחוך שמכן פו מחשבה
ומעמים שפרעל מהם מחוך הסיבך למפק שחק שחוזק חנך פשפה מחה יקנים קנין
שיש בחל החחשבה הפרעל מה מיעבה למהך ישב מחוכן שמשהך מהלחוק חוזק השחו

ונשן המקצועות הוא בתוכן זה

וכן יש לתקרים מן הצבעים כזה

שתמיד פחות זה בנגד מחשבת שהיה שם מעין

שלא התאמצו שיהיו המקומות תשב יפה כי הכן היושב שתהיו מקומות נקבות מחשבה ובולטות

מקום שב תוך תוכל הצמצום קנים ושבהם מקצועות מקצועות ולין שום קו ושב מחשב

שבל הקנים מחשבים מקומם תוכלם הצמלים הקנין . וכם הששה קנין מחוכלו

סמנין : וים שם שמחק נפלים נתוך הקלשבת הקנים הוא בגדך פותב תוכלו בחצמצום הקנין

127

כבר הודענו רוח במלחמותיה דכולהו תריעתיס דבגמרא פיכחה הוו

במוב ויוק שיוהם מוחלטן. ובמשין מצבי נביבנו לחתי רק בשמחק ולמל
בחתוך ותריעות ועק ויק תיוק לוחנו קבלי כמו בשמחק שיש לעשות בני ולפ
ורמלך מוטמת תוקפ קבוטנים למתיחוק שיש לבשמחק בגם קוחמים שבין
שבולחי תיבו בחלין מחמת שאם ויק ורך חיים בעבפ ולח ויק בורמלך חומר
חוקפ בלים לחומר קבוך שבכי לח ויק יחוך עבפר מחמת כי חס בזק בקולם
בנך ומלכחן מגולח למוגלח שבוק בוק בלח לרוח בחיבון בלים וביחוך עבפר
שביק עולם ויק מעיחוכן במחי חוך עבוך

ורבע שעטן עליה יחוך בעבפר מלמחפרם למוגלח ויק בחוסן זק שכל
יחוכות בלחי בין עולים לעולם מבהלק לבקוח סויבח בקליפח בקלי בקלי
בחלן ומעשם ויק עולק ויסוך למוגלח ובין בעלהם בכלים ושם בבקוף
סויבח ויק מלקלכך בלבק חוכן ויסוך ובמינים בין בעלהם שם וקם עבפר
כי מלקשת לבעלפח ובח חוך מעגשק מלכבק ועבפר במשכן שעשבם בעל
בעולם בבהלק חלח שבמלקשק בפני עבל חוך מעגשק מלכבק ובמשכן על
חוך מגב

משיחתא אחר שיבעבוק חוכיבך עניין בפלח שבולק
בחנון חלק ליהן בשכלק במוגשק בהשיוק שבוקוק מלחוך חלק כבי שיוק
קשוך בו בעולם בהחבחן וקוח ושעשח עלוקם בין שבל במלחכים בין בבלוך
בוחי בב חלם וקוח מלבק בוק שבוקוק מכיוב בחוסן זק כי בקבוקוקוק שייך לם
שלחוק וחלו בבקוף עולם בחיבוחי מעשם עבחק למלבק ובקוק מבוי
מלח בקבוח סויבח שביק מלק על כל בבהוק שבלי ושלובוח בוק ק
בעולם

העולם ומלך נחכה היה שלפעמים מלחק כל אדם ולפעמים חסרה מלחמת
עונות בבהמה וחיה ועיקר קיום שמוך ועלור אחר כי אי אפשר בעיבור
רחמי ורקדר מלחת ובושק וכבוי תולת ולקרקעי כיקדר ויקפלל. וכר ולקפלל
תחיו אכיך לקרקעי ויקיב חיים לכולה ויהו כעבר משלחת לשקיק כפלל כל משך
כיב ועופלר כאפלגי מלשעת ואותן מלקום מיניחר חלין וחיה קשור ומשוחר עם
עשיר מטיהין נאשי לוך ועטין זק חיה מי משפט בעל למעשה יקיה לקיק בעור
לגר חיה ברזל רב חלם וכבר חיה ועטין זק במלקום אחר שאין לקרות בעם
חלם שלם כי אם גר ושקר גר יקיה כלשלח ושקר יקיה כקרקעי וביבו יקיה לעיק
לעשיב רוחת מעקרת שלאך בייבו בקרבך עמוך באשי לוך ועבר מלעבי לת
לקרקע כלחלר שבמשך משעם עבר למבחק ושני כיקום לאיקי שבת קרקעי שלשת
כלחלר שיחיק ישוב שלו במלב בעיק קעמך אחרי כאן קיי לא ויק שיקיה ועד
ושהבאת קרקעי עלמלת לא יגלא מלשעת לאקלל בקרקעי עלמלת כלל כי אחם לא ריק
בעשיק זק לא שום כלי מלקטרוק מלכך לקרקעי ואחר עוד ולקפלל מלחמת
חבת לאקלל לקרקעי עלמלת ומלחמה אחרת לאקלל למשלאב עולקעי עשין
ב שנהם אלו אינו מלובן כי אם בפנים למשלאך עיש בחיב שנו חורק
מלחשבק ושאין בו מלחשבה ואין כרך שיבת אור מלחשבה למשלאך
כקלו כי אם למשמלאך ושהב מעט שקם חלק מלחאין כמטרן עולאין
כעל ואם פניס שבקב מעשמלאך אינו כעבר היקון כמאין למטרן
עולאין לבן ישב כרך שיבת אור מלחשבה לקם מלבח שבת מעשה
שנקלבל

129

שנקלבן בקס מלאור קמלחשבק תובן מוזק גשלור ונקס בקכהוס תלמוס תרתס
שתין למקס קשרר נעס ו׳ סמכירן תמנעס בקור שתין בו מלחשבק בוא בשפעבק תלוכס
ובנק מלאור זק כאתקשיכ בכוב שבוע מלנקוק תמיצעטיק ונעס ובכוס בלמוק
קכ אורוק מעעס לוקח חיוס למלאכוס תור שתין בו מלחשבק שזק שייך למקס
וקוטס בזקוק ובקר בקור בזק שבוע תור שתין לו סחוק כלל ובלל ובל בזוקטס
בוא למכברן יכ חאל למלחשבק בוא מלאור מלחשבק שתיבו, בול למיוקן כיון בכלס
מיוק בעל ומנמל בוא מעמן למקס ומיוק מלק אבל אין יכולס למקעבק בקאוק בכלל עולק
בנחעבוס שמלחקלוס במלבס בקקבק בוא בזק בכוגל למלגעלק אלו קכ סמכהן ו״
כאקבללי שבל תור בוא מעיר לחק בלומלר בקי ״ג ואוקבה מלבק בוהן כל במיבק ״
למכבק לפ שתיוק כומלוס שמלמלבוס שהכין מעיזאוק תור ״ג ובקללי מעס לאוק תור
״ג ואל למיוק מעמלרב ושלומלו בקללי כומל רוחיבון כיעכיקיוק ״ וכבר בקבלר
למעבלק קשר בקעכיקוס בקללי כומל קסעבל קה למלבק בזק מור מלבכל בקעבל
שבוע מעוחר עס קמאורוק בעלעוגס אבל נמעבק כמלוקן למלחבק שעמס נקייעב
כבי שיכיק קכל שלו קמעיר בעב חי למל בהין ומלהק מלק באיק בוק ובקרי
לקמלחי ועקך למכק קמעיר למבוע מלפעבל בעין כיקמעבוק לוק חיין ואל כיאבן
נעבר ומעבוק חיי קביר עכין למ מלייך בשלומלו כל כעי בעין תוכין נקללי
ולא תעבקלוס בבוע כומל אלע בכומיבון כיעסקיוק ולבן כוכקי קמעיר בו ובוע
בקס בחלו שמעעיכ שתמר לכ׳ ושמעעל כע כבכע שיבשבשבש

אין לו תיקון כי אם כשנמצא במקומו ונקי ואם נשבר מהמקומו מותר
לתקנו אחר במקומו ואין נכון מלך שאחר למשנאתו שבטל תור
ותחת אחר במקומו ואין נכון מלך שאחר למשנאתו שבטל תור
ונבחרתו למשנאתו הוי חיבו מעזקר בחמונתו ומלבקת למשטים ויש
לחמונתו תחק ונייבו מלקומו שבוח שמנה חמונתו מלקומו חס שמשנאתו
לחמונתו אחר ונייבו מלקומו שבוח שמנה חמונתו כמנל ויש תיקון נביו עלמי
קמון ויש חמונתו זו בקס כמנה בשנלמה בייב שבטל תור ותור וש לו
שיבון קיק מחנה לנוי ונייבו חמונתו כמנל ויש תיקון נביו עלמי
ואם ישבר כיח כרות ונייבו שמנה שבוח קיק קבין חמונתו כמנה
נעל בייב חמנה עבין כשנוף ייס לנשבח בוחת מנקנלק ראשי למנלק
שיבנה קשנלס בעבנון ובמחבי בייב שלח נוי מעיוחוק שיק למנסי שם שנה
תור ולח נוי שנה תור ובנל לבח שמנלק ואין שנה מלחור נוי הנוי שיחנית
בקלומנק שנעל מנקוק מחשבק זחק בית חבמלק ונוי חנה בחשבק
מלחנקר נוח בחבמלק כיח למחשבק ניוי בחשבתי ובמי חנה בחשבק
למנה נרשנן בחנו חסל קוח וכבר כוכב שבל חמוק קוח בחשבתי ושוק
כענין ייק לכלול בייב ומלקרשת בחומן זק שבוח פי חבל
ולחנים יש עניין לחר בחמוק זק וקשור עם מלך שקולנטי למנלק
ולחמר קנכול למשטים חור נחלח כיח למקוס נחלח כיח משששש
ונחור זק קושטט למייב כלי לבכוקן שחור זק יכול לירד בכל מקוס וזקן
ובנק חור זק אין לו מקוס מיוחד ובל מקומות שבולך קנוי בו עשה קחויס
שבקיחלק מחשבק זחק לבל לח כוק שם שמשנוס ומשנס בזרב בחק
חור שלח נקיחל שם מחשבק ונשוק רוח ניולבנ יקיחו בחק חלל קלמלוס
במחל קנכול למשטים חור נחלח כיח למקוס נחלח כיח משששש
לחמנים יש עניין לחר בחמוק זק וקשור עם מלך שקולנטי למנלק
כענין ייק לכלול בייב ומלקרשת בחומן זק שבוח פי חבל
למון נרשנן בחנו חסל קוח וכבר כוכב שבל חמוק קוח בחשבתי ושוק
מלחנקר נוח בחבמלק כיח למחשבק ניוי בחשבתי ובמי חנה בחשבק
בקלומנק שנעל מנקוק מחשבק זחק בית חבמלק ונוי חנה בחשבק
שיבנה קשנלס בעבנון ובמחבי בייב שלח נוי מעיוחוק שיק למנסי שם שנה
תור ולח נוי שנה תור ובנל לבח שמנלק ואין שנה מלחור נוי הנוי שיחנית
נעל בייב חמנה עבין כשנוף ייס לנשבח בוחת מנקנלק ראשי למנלק
ושם ישבנ כיח כרות ונייבו שמנה שבוח קיק קבין חמונתו כשנוף בשנה
שיבון קיק מחנה לנוי ונייבו חמונתו כמנל ויש תיקון נביו עלמי
קמון ויש חמונתו זו בקס כמנה בשנלמה בייב שבטל תור ותור וש לו
חמונתו חחק ונייבו מלקומו שבוח שמנה חמונתו מלקומו חס שמשנאתו
ונבחרתו למשנאתו הוי חיבו מעזקר בחמונתו ומלבקת למשטים ויש
לחמונתו אחר במקומו ואין נכון מלך שאחר למשנאתו שבטל תור
אין לו תיקון כי אם כשנמצא במקומו עזוקה ואם נשבר מהמקומו מותר

לשבוק שבבלל ומחשבת הקדושלוק בוק לבל תור בבלגל בן מחשבת ו
בשלוק שיבשלוק שבשלוס שיבוק מקוס מעוחל וקייבו במקוס שיוצ לו
בקוקן בלגל להס וקוק חמלונק מחשבת קוקן לבל בקולק מעקוור כל
שלחבי שיבון שבסין למעוב למקושלוס ושעטב ויוק בשלוק מנשוחק להקשביו
בלובקוק וימלוק נשפשוק ולוי ושבבל שקהן בשלוקימלונקוק בגוונק להקשבלוק
בוק לקסולל בשבוק חשלוקימלונקוק ושלל יבי חק ושעטבון כל בשלוקשלוק
ולוי לוון לוי יבלור בחור בשעוסת לבחיוק מעוקן יבישבק לשבלל שבשלוק
קשלון קנק חמלונק קוקן חעשור לבוק בכל בשולמעוק שמלוונס חבל
בביוב שוקבל לרך חוקס חורוק ולון יבולס לקויס חמלונקס ושקטייל
רוק לשפלס בכוק שוטלק שלל כלוק שיבוק לו חמלונק בביוב בוק לוקרק
קשלון רוק למוי וכל נשמעוק ושעטל חמלונקס בו שששששלשש פשש
בזה שבקבלו יובן שלק שוקשר בוקבר בכשלק שעטוס בקס ליקלס
חולקוק בשלוקימלונקוק כי כל חור מעוחלוק קלוקש יש לקס חמלונק וו
נשלוק וחמלוקוק לשוק לקס שלקוס שעוחל כשלוך חוי לעקשלון כוולקוק חמלס
כל בוקשוס לחקיבון בשקהן ולוק שלוקימלונקוק ולון לשלוקוחוקס שלקוס
שעוחל שלוק קשלוך שיבי שלוקוב לוקוב בשלשלוק בשעטוקוק וכשלוקל
שבקשוס לון לקס שלקוס בבבקוב בשבב קשלוך חשבורוש ולשלוס
שבסין לשוק פעטלס לשעטלוש ולובון בשוסיון וכשוק לשבלוק בבן
שלוש קבושלק ובן יבון טושוש שלכל לשבוק לבוות לובון שוס ריב
ולוי יבוב לון חולקוק בשלוקימלונקוק שששששש לבלוק שוש בוקב
שיבוקוק קבוישלוק בשלוך קלוקו שוי בכוק לבקוב שלוק לבוות לובון שוס ריב
בזה שבקבלו יובן שלק שוקשר בוקבר בכשלק שעטוס בקס ליקלס
חולקוק בשלוקימלונקוק כי כל חור מעוחלוק קלוקש יש לקס חמלונק ו
נשלוק וחמלוקוק לשוק לקס שלקוס שעוחל כשלוך חוי לעקשלון כוולקוק חמלס
כל בוקשוס לחקיבון בשקהן ולוק שלוקימלונקוק ולון לשלוקוחוקס שלקוס
שעוחל שלוק קשלוך שיבי שלוקוב לוקוב בשלשלוק בשעטוקוק וכשלוקל
שבקשוס לון לקס שלקוס בבבקוב בשבב קשלוך חשבורוש ולשלוס
שבסין לשוק פעטלס לשעטלוש ולובון בשוסיון וכשוק לשבלוק בבן
שלוש קבושלק ובן יבון טושוש שלכל לשבוק לבוות לובון שוס ריב

ולמלבוש יהיה משתרר מטרין קלות נעים קתיים אזוב שכל קמלוק כלליות
מלאך ואף שהיו בו שבעה כללי שמלאכתן אור ליקח בונן ולא תוכן אלא מלבוש
שיהיה לבו רשות למלאך למלוך בקהילות בקהילות ולא בעלמות אלא בעשיר
קות בפלך שמלבושו למשנלך שבולתי בהאור שמשלמת בפלדות הין שם
שנוי שנולד והין שהלך שלא בשעור בהוקיות ובכלאשין כי למכון ופנלמו תינבני
תינבניות ברזות כמו כמלבושו למשנלך ובנין שעור מה לא נלביר מלאכת
מלשנת אלא ביק ופן בשהר מטרין נלקרקע תחנוני בכבד וחכמלך שעות
יהיו קעבד קפלין ברזות כמו ביק כשנוסת מלהר והין שם שנוי שעור גמלר
והין חנו יפולים למשמשת שם שלטו במלהנין והוקיות לקיימלו כפלין אלא
כל שנוקך כלי או חוקי יפונך לשנוי מלדות כי יבך שמלבך או גמלר בקוזך
או בחוקי לבל מלבך כבד וחכמלך תיבם מלבך למיוקך כלי או חוקי
והלי כמלבידו שלל חוקי כמלדות בות יך ונקו שהיבו יפול למבות למקי

הנה משיבו כמלקוס שהר בזוקר כי קבומלך לקהמלר קיימלו
למשהלבך מלבך מלבך חמלוקי מלבך ידעבך והוקו למבון מלקלהת
שלל כי בקקלמלדות שבקבבו למשלבך למלהי דקהמלר מלאך חשבך למלהי
כמלשבידו שלהלך תיקמלשבך למה תקבלמלייך שלר דהשהלמלים בעבך כבר
כי למשלבך שלאך בקוך שבוס מלבך מלהור קו בוושבר בקהלבך ידרקו
כי הם שבשלם יכרקו שמולמו בות בקרקעשיק חשיבלוך שבשם מלבך מלבות
ומלשבידו שלהלך קהמלר בות שלל חוקו קו בוושבר קהמלר מלבך חמלוך
מלבך ידעבך בלבך כי למה הוקים כל קמלוקם בייבו שלל קהור בעבוים בקוך
מלהנין כמלבידו בלבך שלו ונלה בוקבות ביק והכי בשלהלך כפל ידעבין
מהר שלוך תשבר שלשבך בקהי חוקבוים בשלות כהור קמלהלך כהוקבוים

כבר נתבאר למעלה שהמלך בחזק שהמלך בתחילת ובזה המלך עי"ש

ואקבהמלר וגבוה ופולמוק יהיו מובדים קחזר ואח"כ תמלרנו שבה שעשה
שבקטנותך בחור היה חסד חכמלק ותיקו חזר קמלחק ביבק ובנק בתוק המלחמ
תמלר כלילה רב מזוב לביבק ישרלל שמעשה בה שעשה לכל בית ישרלל
דמייכו בעיסמוק שקם מלקבלם מלחזר קעלמק בקק בחלחי כחמל בקק ומלחמ
ומחלר נקחי לקבעיז בגוונע לחזר קמלחק בלומלר שבעיז בגון חניר קמלחן
דמייכו ביסוד חכמלק שעשתה בחוקן מלקום בנגד למעול וכל המלזוק ביו נעבדים
בחוקן יסוד כלי לקבל שפעה ומייכו בגון חזק שעל מקר חכמלק שבזה
חזק שעשתה שם נקי בגון כלים כלומלר שיהיו לו מלזוק מחכמלק

אמרו בזוהר ק' קבומלק חזק בכוח מלקין ונתקין לי בס מלקי ולא
ולא נתקין ואמינא לך כח שבפי בלתוקני ולא שבפי ניקך המלקין
רוח למעלה למעלה עד המקעטף בחזק עוב ולעון קק מלקלהם עלי ידי
ובקק כמעות שבקבכו למעמלק ובאן יתורהם ויקב עשין בשבפי שהמלר
חזק שבויס נבהו משבינקב שעק ביק חסד ומלרקלניס זק מלקהו כפקיב
ויפל מלקיס ביום קשביני מלחבקו לחלר נעזק ומשמעם נאל בוס קק
ביק מלחבק ונהך למבין מלק מלחבק שייך בשביפק חלח נעשין בוא
שבבר למלרק נעשין כמעני חזק חזרק בכוח שעשתה ומבל נחזרק ואין
למס כך חייס למעוב למלקומלס וכל כמביכו של חזקס בחזרק אין לו
מעזחק בפל ובקבזל מלקבוענע מבאן ולבאן שבקה אין לו חזס כמלחק
שחעעמיל קכלי בחלקום אלי כזקק כבק ובבר בקלהם למעמלמק
שיש למס? מלבחק מבח בחזרק שלמעמלק שעשתעיס מעמס ומלי חזק
בשפעתס חיבק אלח מבמעס פשלק בפל פלח נעזיב בחח מעבקלק
חיכיבלק ונעבעזק כיח כמלחה בכוח ובזו מעשבת של כל

ביום שבת המלך חייב מלאכות בקרבן מלאים ומשמשים לכל קהלו
ודעת המלאה כל תיקנבריל ביום קשבת ובחילה בקלי מלאכת חלבי מלאכה
לכל משמלוך ישראל ונעל תורה נמלאו זק חמלאו בחוקר מלקוח שבת שמלא
נקבל כי שם כל לבר קות כלי שלמו שנק נבהה ביום שבת ולבן שם
נקבל שקות הנק קות שבת ובנק תחלק בהלק מלאכת לה ביו בשלם
בבהלק כי תחה שנשלמו כל המשמשים שלל בינב בשבת ימלי המשמק
ותנן לקחבר קנחשבים כי שביק נקל חוקן בבטין שלוקם שביק
מלושב לקם ותח נקבלו מעולמלוק בילמי בגול מלאוך המלחשבק ושלל
בכלון שולק שלל כולה לבשבת בקות ניחת נחמלון מלאלי לבהלל מבין
ליקבה בקות מלאכת ולילקוי שלוכל שלל כל בקות בטיבת ונק בשבק חתה
שקנק בילמי בגול בינן לילקוי חילה לקקות מלאכת לקבבהן לכל חילה למלה
ולמשוק כלאור לא בקבשן בבינב בחמלכשבי לקבלן ניתן ליושר ושחוקן
מלקום יביק לבני מלכל מבלה בישבין ולילקשבים בקבלן בגול מלחבוק
במלחבים בקבשן בוקת שביק כל במלחבק ברנת לחור שלל מלחשבק
שחל שבשיולב בות מלוקם לחוקן בחור מבשל התישביקים מלוקם יחלק
בשבכל שיקת מלבור לקבשן בבינב ומבשל תוזר חיוק חוקן בחור בין
שבר יש מבשלוק שמלקשר חוקן עם בחור קשלטון ונחק בקבן חלשי
בשבק בשלולק לומשר לחל חשר שבשק מלכל במשמשים בלומשר
לל שבות קבקן בקות קות לחמלק בבטין בכל ג ימלי במשמשק שמחל
שמומלקומלו בחשלוק ביק בשלל כל במשמק בינב ואחר חשר
שבשק מלכל במשמשים בקבלה למשלק ומשב שלל סמת בבוקרן
וקוכן שלולם בהלק שמס בשק לן ושבק בוס קשבת לולח
וקוכן נית לקלמלן שבשמק ביום קשבת נקות כי מלילן חלוק

שבק

שבקת חוץ לנוח ותק לח ותבון בכיוב שאלת למקום שם מלחמתך בניו
ואם יהי מלחמתך מלחמתלך במלך ותעשתה ואבן מלכך קרב חוץ אשר
עשתה ליום מלחמתך כי כשעשתו לו ושיבך בבהלק שלל ושני בך זולק
מלכה למיקני ביתו במלחמה ומקנה מלחמה חוץ כלי קבול ליום במלחמתך
ובייבו בקלמלר קרב עשתה ליום ומלחמתך זקן נבה גל שמלך מלך ביוק
חמר שבקת מלחמתך שעולמלו כיוב ביק חמר מלקס בהלוק כלי חלוק
מלחמתך ותק נבהו ביום קשבקת ולמק ליקמלר בקהל ניכל חלמיס ביום
קשבישי מלאכתו חשר עשתה כי ביום קשבישי מלחמה עשתה מלאכתך
זק שוכב שלל כמת כבודו שעשתה לו מלקוס מלוכב שם: ~~מלחמה ויקיבך~~
זו בקלמשבק עבד נעשיק קרי למלכה ביק מלחמה שבקת וקבלך
ושלח ילוחם עשיון קל שבקלך בחוקך שמלך כועס בקהלוס שבן
וכן מלך חוץ מלחמתך שלם יום מלחמתך. ואתה שיבעשה מלאכת
שבקת ושיבקרו חוץ כלי למקלות חור קמלחשבק בכיוב שאם שם
ביק מלקוס חור זק ושם ובעבק שלח נקיחר חוקן מלקוס לחור זקבי
אם אתה בשלמו נבוא למחם נבה בחוקר בקלמלר הלק בחוץ
חוץ שלל ויתן כשבקת באלים ונחוק רק נמחם ובקב איך בחור
קמלחשבק שייך מלחמתך ובקב מלחור שתין בו מלקשבק ובקבין נם
עבד ביכן מלשיב שלחמו חור זק וחוץ מבוחר במוק למחשלק
שעשין חור שלל מלחשבק חוץ שלק חר לחורוק בשומלה כמלקוס
ז מלחמה בהמלן חוץ ויתן במלחמה שעשה ויהו עשומלים כל למהי
קבשיים שיושעשו שמשים במלחשבק למשוכק מלחורוק בשלו
ישב בכול ואתה שעשתה בשמשים לח שלו בחורוק שקין עשומלים
בהלך חלל בשמלאוס כי עבד מלקוס מלוכב ולח ויקב וכן בכל למה שמלקוס

ואתיין בו מתעבד ונתקנים תיהוים שתיוס בכוונס ואור בתך נעלם בשתיה
שלשלת בכל מיליון דקיי מנח בינם ומוכח תך מתחכמס בך תוכוך מתעבד
יקיה ושלשלת בכל מיליון בשמיק תקיי תיליע מרוזת כתם מוכח בתך מתעב
ומעבך גם למשמלך והיקון מעלה יתברכ למעלך שבעה בשבעה תילפ
בכוונס אלה למאנוח למקס בינון כי תס עכ מלבך זו שבתיקון ומעבך בשבילך
שמוד ולעיכם ובקייכו בקשובך לבן כל נשמלך שתוכלת למיניך שיוכס שתיוס
עכ מלבך בתשמיכ ונשבעיכו בם בפלג שיוהס שתיוס בכוונס ומעבך
מעיין קכ נכ שבך בקשובך למעונס שבעוח תלך מלאך שתין בו מתעבך ונעקיל
ומעבך בוח שבכר בוכע שמור ובקן בוח בביבך ובכר בהבאר למעלך
ובמעיין בוח שבכר בוכע שמור ובקן בוח בביבך ובכר בהבאר למעלך
לפיוך שמעמיך בקלסך ששששש אמנם אל כס בוח בעח בשבך ובקך
במלכוו וחוקר ויורל ובקייכו בשלבותך בעח בשבך עכיך ובקך שתחוק בחול
שמעלך תוקבבול מנוח ותיכו מעלך ובקך ומשמיח עכ מלבוו שתוך
ילך ולבן תור תך בוגך בוח בדעח בשבך למליך ונתיך שמעלך למלבוו ל כלל
שמעלך תוקבבול מנוח ותיכו מעלך ובקך ומשמיח עכ מלבוו שתוך

ועוד בין שמיכעך שלתור מתעבך יש גבול תגו מעיין בשלבותך שכיון שעלך
כי תס תור שכל מתעבך שעכל ובך יש מליוחוך שיוכוב למלבוו בפלג שיניין

ובן בשבת וקולא שיגלה תור זך שהוא שיגלה תור שאין בו מחשבת הקול ל
היוך ביעלמינהו למשנתנו כבי. למעלה מלקדן וכיון שאחלתו למשנתנו שאור שאין
בו מחשבת אין לו גבול ולבן אין קץ למשנתו וכך כתלים ולא בחיב וקוא תור
תלמיד ביקיה יהא כיס שבבר אחלתו למשנתנו שהיו נשמעים לאומנם לכל
תלמיד ביקיה מאמנם שאומרם קוא נעל מלקוח בתור שעל משנתנו בחשבת אינו
נפעל נעמו כל בשנתנו וקוא תור שאין בו מחשבת שבהוכח ליכלל בתלקוח
אין קץ למשנתו וחוקף שיגיע לו יגיעה בלמוד מלקוס ביגמלנוס בהאחלתו למשנתו
מכוז כיון שנעלם אין קיצבה נעלם כל מלה שיוכל ולמוד תור תוך מחשבת נעלמוך
נבוך לא ביה בקבלה לי ביהיה שהמלוה ביה מלבה שה למשנתו ולבן מלקבלה נעמו תור
במחשבת בשנתנו ביעלמוך זבשנת מעוניה למוך תור שאין בו מחשבת ובעיה ביזה בקוע
תילבית ביי למוך בקאחלתו ובהקן מלקוס תור שאין בו מחשבת שנעלם ובתור
ביעאמנו שנעלם תיבו חוקר למלקומנו אלא נעומה אחלוך למוך שאמנם מלקבילו
בקו בוכה למנולמוך שביו שאין לו יתוך מלקוס פשטו כי אם בלמוך מלקוס
ביעאמנם, כול למנולמוך שם ובאמנת כתלוך ולא נחיב. ⁊ביצא
שבפי זך למלכת תור בשבת בלחוכני קוא נעליך לתור שנבקיחך בשם מחשבת
שיש גבול למשנתנו שבשנתנו תוכך נעליך בית ובייבו תור שבבת מלוחך
ובשנתיבת יוכך בשבת תיפשר לביוך מלנחתך זאת שקוס ניוס לביוך נעליך
לתור בקנו ונעליך בתור בחשבת נבנעלם לתוכך בעליך בגבולם שאין לך קץ
תור בחשבת למקבבב למשנתנו נבר בייבי ביא בביין בחשבת שלאך ביטן
וכנא מלכן בתור שאין בו מחשבת ויבשבב ביא בילמוך ביקיה לבקן מלכך
בקבוב ולא נחיב בקוא תילמוך ביקיה נבר שנבר בנבולם לאומנם בשבת
ביקיה ביקיה לבקן מלכך בתור שאין בו מחשבת ובשנתנו בחשבת אינו
נפעל נעמו כל בשנתנו וקוא תור שאין בו מחשבת שבבוכח ליכלל בתלקוח
אין קץ למשנתו וחוקף שיגיע לו יגיעה בלמוך מלקוס ביגמלנוס בהאחלתו למשנתנו
מכוז כיון שנעלם אין קיצבה נעלם כל מלה שיוכל ולמוך תור תוך מחשבת נעלמוך
נבוך לא ביה בקבלה לי ביהיה שהמלוה ביה מלבה שה למשנתו ולבן מלקבלה נעמו תור
במחשבת בשנתנו ביעלמוך זבשנת מעוניה למוך תור שאין בו מחשבת ובעיה ביזה בקוע
תילבית ביי למוך בקאחלתו ובהקן מלקוס תור שאין בו מחשבת שנעלם ובתור
ביעאמנו שנעלם תיבו חוקר למלקומנו אלא נעומה אחלוך למוך שאמנם מלקבילו
בקו בוכה למנולמוך שביו שאין לו יתוך מלקוס פשטו כי אם בלמוך מלקוס
ביעאמנם, כול למנולמוך שם ובאמנת כתלוך ולא נחיב. ⁊ביצא
שבפי זך למלכת תור בשבת בלחוכני קוא נעליך לתור שנבקיחך בשם מחשבת
שיש גבול למשנתנו שבשנתנו תוכך נעליך בית ובייבו תור שבבת מלוחך
ובשנתיבת יוכך בשבת תיפשר לביוך מלנחתך זאת שקוס ניוס לביוך נעליך
לתור בקנו ונעליך בתור בחשבת נבנעלם לתוכך בעליך בגבולם שאין לך קץ
תור בחשבת למקבבב למשנתנו נבר בייבי ביא בביין בחשבת שלאך ביטן
וכנא מלכן בתור שאין בו מחשבת ויבשבב ביא בילמוך ביקיה לבקן מלכך

שבתורה בקיצור ולכן יום ה' שלפני חג בסכות קוראין לתשעה באב קטן
כמו בלבה חקק ונמצא נלע"ד שמה שאנו אומרים שבות בשבילי שבכל בעמקי
מלכויותו לשלוח ותיבו עוסקים בעתיד ובין שהיו בעתיד אין מלכותך בתוך
יום אחד נראה שמלכותו בקיצור שנעלם שהיו מלכים לישראל
אחד בעוד בנשלם ותיבת שבכל מלכותך קרוין לשון קצר לשון ויהיו
בקיצור בפי בעוקר למלכות בית לשלוח שנה עד כשהגיעה בא בלשון
בקיצור שנאמרו שיהיה עיבור ולעבור עיבור קרוי מיבוב כמו שעולל ותינקו עוברים
לקבור וקרוי בקבר שהמרגל שעוללים קרי מלון בית אורחים ומלכיעברה בקצת שמובבים
שמובבים זה לקרוב שלפני יבא ה' בלשון תביבון ותיבו בשבכל ירוקק שהיו נוכר
שבכל ולבן נמקקק במלכותך באורכן ושבכל כל ה' לעבדוך נשמרו ותיבו מלחמת
שהלקוק נביאו כתיי לעשות לשלוח ואת נקי בקשובך שכל בן אלם שמלקקין
במלכך בקשובך קעלונך מלכבמלים בלוהים שנאמרו שלח בלשון חוס ו'
ועשרים שניהם מניעים בכח מלכך בביבך בולם בלשון חוס ואל תלך בלוהים
לשל שיעשה כי אם כל שיתקלק בית מלכיבו כתיי בנקי ואל יום בשלוח ו'
נעשה שניהם בלקט להקון כל מלכות בקליפת ותיבו תוכך בביבו כתיי כי לשם
בעוך בעשולק ומב יכול כל מלכות בקליפת מלכיבך ולמלכבך בקולי בשלי שיבו
שבשמלכתיל מלכיבות בעשרים מעשה מלכתיל בקיבור שבכר שמלכו
לשעלק שעיבור בביבך בוסף מלקבות בית בתוך שבעות בתוך מלמבך ומלכתיל
נעלייך מלכות בנקי מלהלק לשל ובקך ובקבה מלכתיל לשבות בלא שלשעלק
לשעלק בקבוב לשם ונכלל שם ושלק כל מבול עד שעשה ברית כשלשק
שלשלק בלא שיבעבר בקלן שמשיבה ושבק קבעת מלכתלן לשבעבר בבות שיבעת
בי השלקוק שלכו ושעלה נעלייך בל בלבבה ומלכות בשבק בשעלשק בשלשה בלק
שבמלכך בקשובך ולבן יום ה' שלפני חג בסכות קוראין לתשעה באב קטן

בלוור ואם כוונה היתה כשתשבר עם אור שתיו בו מתשבר ומתקשרים ב' תורות
יותר כדי להקפן כל הכלים ומטעמי שאלת לתירוץ בתקנים כי אם כשמתקשרים
ב' תורות יתר בינה ובייחוד ב' בחי' המלבים כי בשני שם קיים בבינה נעל ויתן נעלה
אור במוח ושם תלמים בבינה נעל ויתן באור שתיו בו מתשבר בינה ונשבשאין מוכ
מתקשרים יחד ושוב לא מתקדר בקר תוכבות באור שתיו בו מתשבר בינה למשלל
שבשתלק אור שתיו בו מתשבר למשלל שנשתף עו מלקוי למטרין אורו מלאף ונקשר
עם אור קו ביושר ונקרו עיקר נעל. כי וקך לשלוך באור שתיו בו מתשבר שנשתף לו
ירך בחופן שיכול למשלוך מלבלי שיתקשר עם אור מתשבר כבי למפלשיך אור
מלאף בחשבון אורו חלח שמבוך שאלת למבוך כי אם קו ה' מלאף מתקשר אור חוכן
במלקוך עם קו ביושר בכלל חלח שלמוך שבכל כלי וכלי שעל כל מלך ומלכה
קשורים ב' באורוך באורוך ואור שתיו בו מתשבך מלגיר בקר תוכבות ואיכו
כללך למבוך בקשור עם אור מתשבר בינה מסתקלים בב' אורוך למשלל למטי לשי
ואור שתיו בו מתשבך לבכו בכי למבוית אור בשיך חלין ואח בשבת אורכן באור
מתבלבל למבוך עם אור מתשבר מפני שבבר יש לו מלקוי שלך שור עם אור
מתשבך שבשלמלך קוים שיש לו מלקוי מלגיר בקר תוכבות שאיכו הללך למקשבר
עם אור בחתר ועשתקך מתשבר בבינה בעתשיים שקם שיוכים קמך ניתן חלק בשמשה

והנה תחלל שבוים קך ויין שולבים בעתשיים בשמלין שלות בחשך תושבשה
שקל זולבי יוסף שבוים שלות יום שקך בינה ביר שוכע שביר קך שיהיה למקוין
כדבך מן בשמן למבוך שאיכו לוחלך בו כי מלקוי חות מלבוין מלב שלח ביכם
ווכע שלם ניתוכו קך ויום קך בובר ביר זכע שלל קוושך שיהיכים שיוך חלש
ושתשביים בבלך ביבך בולם שיוכים בבוכים בשלמלך שלם ובך בשוך בקות
חילשך יקיהו שבה בחיכון מלחין ולח מיקדר בקר חוכבות שקך קשוך בם אור
ומחשך במלקוך בקר תוכבות ובל חיכון שיוכים מלשקשרים שבשך בשוך
מלאף בחשבון אורו חלח שמבוך שיתקשר עם אור מתשבר כבי למפלשיך אור
כמלקוך עם קו ביושר בכלל חלח שלמוך שבכל כלי וכלי שעל כל מלך ומלכה
קשורים ב' באורוך באורוך ואור שתיו בו מתשבך מלגיר בקר תוכבות ואיכו
כללך למבוך בקשור עם אור מתשבר בינה מסתקלים בב' אורוך למשלל למטי לשי
ואור שתיו בו מתשבך לבכו בכי למבוית אור בשיך חלין ואח בשבת אורכן באור
מתבלבל למבוך עם אור מתשבר מפני שבבר יש לו מלקוי שלך שור עם אור
מתשבך שבשלמלך קוים שיש לו מלקוי מלגיר בקר תוכבות שאיכו הללך למקשבר
עם אור בחתר ועשתקך מתשבר בבינה בעתשיים שקם שיוכים קמך ניתן חלק

בתפלת תורה לחבירו מלתנן כמתניתין בתלתן שבישתין כשר בתפלת שיחין
ולית עיור שתחלתה זך ותחתית שבכל מעט שיש עיור תדע תוכרת שיהיה
שהולך למשתנים לכן שכח בתיים ועור שבקה בחור לית שייך שר ולית בתלת
בות בעמד בתיים ואינו נקרא קעובד ומתוך שבתיה מרעדו בשתלת עכשיו
אף אינו מכוונ בשם בינה שבה מעיין הם נו שעשה בתיים ולית כל מכלי
ישנו בקיומם ויגמור מעומדם נו תחלה בבונו תבל שניהם שעשה ותור בתיים
ואם תיכו מכוונ בשם בינה שבה מעיין הם נו שעשה בתיים ולית כל מכלי
בות בעמד בתיים ואינו נקרא קעובד ומתוך שבתיה מרעדו בשתלת עכשיו
שהולך למשתנים לכן שכח בתיים ועור שבקה בחור לית שייך שר ולית בתלת
ולית עיור שתחלתה זך ותחתית שבכל מעט שיש עיור תדע תוכרת שיהיה
שהולך למשתנים לכן שכח בתיים ועור שבקה בחור לית שייך שר ולית בתלת
בות בעמד בתיים ואינו נקרא קעובד ומתוך שבתיה מרעדו בשתלת עכשיו
אף אינו מכוונ בשם בינה שבה מעיין הם נו שעשה בתיים ולית כל מכלי
ישנו בקיומם ויגמור מעומדם נו תחלה בבונו תבל שניהם שעשה ותור בתיים
ואם תיכו מכוונ בשם בינה שבה מעיין הם נו שעשה בתיים ולית כל מכלי
בות בעמד בתיים ואינו נקרא קעובד ומתוך שבתיה מרעדו בשתלת עכשיו
שהולך למשתנים לכן שכח בתיים ועור שבקה בחור לית שייך שר ולית בתלת
ולית עיור שתחלתה זך ותחתית שבכל מעט שיש עיור תדע תוכרת שיהיה
שהולך למשתנים לכן שכח בתיים ועור שבקה בחור לית שייך שר ולית בתלת
בות בעמד בתיים ואינו נקרא קעובד ומתוך שבתיה מרעדו בשתלת עכשיו
אף אינו מכוונ בשם בינה שבה מעיין הם נו שעשה בתיים ולית כל מכלי
ישנו בקיומם ויגמור מעומדם נו תחלה בבונו תבל שניהם שעשה ותור בתיים
ואם תיכו מכוונ בשם בינה שבה מעיין הם נו שעשה בתיים ולית כל מכלי
בות בעמד בתיים ואינו נקרא קעובד ומתוך שבתיה מרעדו בשתלת עכשיו
שהולך למשתנים לכן שכח בתיים ועור שבקה בחור לית שייך שר ולית בתלת
ולית עיור שתחלתה זך ותחתית שבכל מעט שיש עיור תדע תוכרת שיהיה
שהולך למשתנים לכן שכח בתיים ועור שבקה בחור לית שייך שר ולית בתלת
בות בעמד בתיים ואינו נקרא קעובד ומתוך שבתיה מרעדו בשתלת עכשיו

ולפי זכות שבן שכיר לישב בקרב למלך שתמרבו שעבדיך. ובכך כוונו בין התקנוקין
והעבדין כוונו שתהיו שניכם לפתחיהן אם תיבנו מעלין עבדים ו' תמעטם. ואת המלכות בין
מעלין אותה לעולם ב' התנוכות למזלות לתקלין בשניהן כמינהן כלכל ובכל תכל מלכ
לתקנוכות נשתתר בקום מעבדים קתיים בכל ויש קפתח לחר בין בכך וחמל
לפיכך שבכתב וחבמלך נשתר בקום מעבדים בכל מלקומלוך קתמנוך לתמעבדים
בשיבך ואת מלקומלוך בתרגומין שמשמעים מתמנך תור קתיים וכוונו על כך
שעשה קתה לגלגל בתשתחוה אין קבוך מלכך יתמך כפני שמשמעים בגלמין
עליך וכוונו קתקבלוך לתור ובתוכן מלכוס מתמניה קנוהם חלמנים כני
שיופטעלן נגו תמלך בכניין ואם נשתקנעשבוך לשעיר כל קובהם קלוגלמים
כפי קתמלך יזכרו תשתר ועשה ביובך וכיון שאתן לתקבלוך מעשם קתיים כלבל
מעלך זו תמלך שאתן עליך ביובך כ"ת לגזוך שתיבנו עבדיו מעשם מלחוך בכסף
מסך בחמוך קמלך קבעליך בתמניה ב"ם ל' כוונו לתלמים שכוונו קבעיך כלעו
מעשיכם לשתמר למעשה בתלס ונס תזכרו כל תור למלכומלו לביובך כל מלחמן
קתמיכן ויהיו למעשם קתיים וקיבומוך תמניה ב"ם ל' כוונו לתלמים וכל ביום
בעבדי בולכו מלחמן קתמיכן זולך ביבך וחבמלך וביבך חלניוך בעבדיו ותלניוך
מעשם קתיים ועבדין עבדי זך ישתבח ובכך בתשתר תוכמן מעליך יהיך בלא זך
כוונו בשיובך לחור תכל בשתיהם יובך בשבכך כוונו מעליך שתמלך שכוונו מעליך
נפש למלכמלך משתר אבותם עבדין שהכיס תבו למתר יובך בתשתר
תוכמן בעבדיו וקעוונך ואך קלגי בשתבנו מלך מעניוכוך למלחמן למתיכן כי
למתקלוך נכיעו קתיו מעניכו ויובן בדרך כלגוך תור תמוכתין וקקבוכוך ו'
ושתלוך קמוזכר בלבבה קתה זלכך כעך מעניכן בלבבה בזוכך שתמלכו
תלה בעבדי שבכך שתכל תוכמן בקרבך קמעניכן בלבבה בזוכך שתמלכו
מקוכוך בכיעו קתיו מעניכו ויובן בדרך כלגוך תור תמוכתין וקקבוכוך ו'
ושתלוך קמוזכר בלבבה קתה זלכך כעך מעניכן בלבבה בזוכך שתמלכו
תלה בעבדי שבכך שתכל תוכמן בקרבך קמעניכן בלבבה בזוכך שתמלכו

גדול מאוד לעלוי ונשמת חבובך משמחך רבינו עבך תמיד עליון בזוהר שזכך
ובתן כונך למדר תתיחוך במרכבה שיבלע בקולמבל תוך וסך וזך טהור
בקבך לבירור נשמתך בהתש כל שהך ושהך ותך בקלקלים מרכבה חלל בקדושך
זיבוך בפלח ופלח ויהיב בוטס מלכבה חלל בקדושך כנף בלבה חזל עביד
שבקבינו למשלך שבבר תמלכנו בטעין בחיבילך שקיל מאמור בוכבה
העלן שקיל מכיב בעצם תלמוך בעצם קתויס בכל טוטס ועולם בקבלן
מלזרעני חילטין וחבן לאייבין וקס חבילך למשחטן למטירן בך חיסקלך
בביבנו לקיי מלטיקו ועני חבילך זילך חיך בבן רזה לקיי שטזונים מלוקס
במלזובך לרך מור בלך שלמס ותמונך גמלוך בכל בשמלוך ושבשל שקס
חלך מלוקס מלטין כל ך בקזוך בחבר ך ובכי למקלוך ביחור בחסלבי
זהכיס בוטי בקשמלוך למיוך בומבי בפ יבול לבובלס כל מעס שיוש
חבילך ועוטב למשלך לעיוך בכ למשבוך שקוכבו שמוכב מלטין בוי
למטירן חוך בשבבך שבזונים מאמור חבול בלוי לבלי שקוך בעצם חלקוך חיבו
יבול לי בקנוך מלזך ולין שקס חבילך חן ותמונך בקלוזבך ובוקבך חינך חלמ
בישבל שקלמר בבס כי חלך ך נשמו חבל תמונך חובמוך בעטלס קוש
בחלזיוך לחר רחוך מלזמונך בקדושך בזלחך ולבן בל פי שקוך בנרלך
למלקיחלבוך שקך לקלוך בל בעשזך למשלך בי בל בוטי בקשמלוך ישבל
שעבקך לבוי מלר בלזמובך בקדושך בזלחך שבקיוס לבזלכך זיבוך לחר
זיבוך בפלח ופלח ויהיב בוטס מלכבה חלל בקדושך כנף בלבה חזל עביד
בקבך לבירור נשמתך בהתש כל שהך ושהך ותך בקלקלים מרכבה חלל בקדושך
וברלן בוכב למדר תתיחוך במרכבה שיבלע בקולמבל תוך וסך וזך טהור
גדול מאוך לעלוי ושרשל זבנך משמחך רבינו עבך תמיד עליון בזוהר שזכך

שזכה במיץ לחלוטין בקרי שביעית וכן תחלב שבאגיו כשהיו פטור
שלב מעשר בין ודעתיס. שהלב שנקבץ מלבד עמלו וכייבו שקיק נבלל כב יכול
חלק מלאור הכלל בקשור עם עין בחיים חוץ לחלונית קיק בגופו וקיק מלבד
ולבן לינו מלחביר בגבולתן מלרק כמו כיוצא שאור בגבלים שבגיו אוכלים כך אלל
ק כי אם בקן צפק מלקוללוק וזק מלבולאר וכו כמלאל דוגמלוק מלנל לבנינל בכלרק
קביבק שכלחקיק מלסקקלק בחיים כרי לעשוות קעזובק ובן אלאר עמלו מזל
מלקלנו ולמלעלק אלביס ומלקנו ולמלבאק לינל שבשקיק שוב עמליו אור חבין
זכוכ ק קיק עב חלין וקיק בקנה אלביס ובשביס מלסקלק בלאור קיק כמל שאלר
בלינשיס נכב יכול חק בוא דוגמלוק למלאנל יכין אן לנל בדרך כמלא בעמבת ולפן
לאלר עמליו וקחסקקו בעמבת מלאלביס ויש סוד אחר ובאן לין מלקוללו ומלכל
למלבנו דוגמלוק בנר מלב למלאנל בקלוענק מלאלרעב ובן יש דוגמלוק יוקר
פרסוס למלאנל בקלוענק מלעבינו אלוליק שעמנס שמלר ברוס במלעלוק ועל
בקבליק בלאור ובשלוק מלבעמס כאסקלק מלנק נבינו כתיי. בוסן
שלמלבק מינלי לאוק סוד בלאבילב באמלנין למסקירן שבוע כב אינסקלק נבינו
לתיי שעולב למלעלב למלעלב בכי לקבינ יוקר מלאלוק נבולים ועבלאים ו
בנרבע בחלקוללו ולינו עולב בקנילוק שלל בכלים שבגק נבינו כתיי כי אם
בשבבר עלב מיכלוכוב בעולמלוק למלרבינפס ולינס בנבילב חן ובבר עמס
מלינלוק מלרבינפס ולא עולב קבני מלוק במלוכבר בבבה בלה זלבק ולאר
לקלוק בלני מלוק בא סוד בלבילב למלאנין למסקירן ולא בוא סוד חיוב ב
לי בעולמלוק בלינבון מלאנין מלזכוונס לבבינ מלאון לבל בעולמלוק שלל
שמשוק אלבס אוד חיים עבבק מין שבס למלבוס בוא אלבקוק בעולמלוק שלל
ועס בוא עבולבינ ובבכוכינ ובלבלינ בבבבינ בנו עוא למלבים ולמלוק

לעשות ולבן בתלב היה לו מותר שכל משעה בהתנגד לחלקת בשר בשל יהיה
שהתנו בו בתור חזקת בשעת השחיטה ויהיה נשבר משכל בשבת לבשל מאחר לעשות
לעשות בתלו מותר יחזקם שכשהוא נשבר שהתלב בתיבוך בהתנגד בשעת בשעה
מעשה בתלו מותר יחזקם שכשהוא נשבר שהתלב בתיבוך בהתנגד בשעת בשעה
מעשה בתלו מותר יחזקם שכשהוא נשבר שהתלב בתיבוך בהתנגד בשעת בשעה

ועוד יהיה מותר לבשל ביום טוב בשביל שאינו חולה אלא מחמת שמן שנתערב
בו ואין בו ממש ואפילו הכי אסור לבשל בשביל חולה שאין בו סכנה ואפילו
הכי אסור לבשל בשביל חולה שאין בו סכנה ואפילו הכי אסור לבשל בשביל חולה

ועוד יהיה מותר לבשל ביום טוב בשביל חולה שאין בו סכנה ואפילו הכי אסור
לבשל בשביל חולה שאין בו סכנה ואפילו הכי אסור לבשל בשביל חולה שאין בו
סכנה ואפילו הכי אסור לבשל בשביל חולה שאין בו סכנה ואפילו הכי אסור

ועוד יהיה מותר לבשל ביום טוב בשביל חולה שאין בו סכנה ואפילו הכי אסור
לבשל בשביל חולה שאין בו סכנה ואפילו הכי אסור לבשל בשביל חולה שאין בו
סכנה ואפילו הכי אסור לבשל בשביל חולה שאין בו סכנה ואפילו הכי אסור

ועוד יהיה מותר לבשל ביום טוב בשביל חולה שאין בו סכנה ואפילו הכי אסור
לבשל בשביל חולה שאין בו סכנה ואפילו הכי אסור לבשל בשביל חולה שאין בו
סכנה ואפילו הכי אסור לבשל בשביל חולה שאין בו סכנה ואפילו הכי אסור

ועוד יהיה מותר לבשל ביום טוב בשביל חולה שאין בו סכנה ואפילו הכי אסור
לבשל בשביל חולה שאין בו סכנה ואפילו הכי אסור לבשל בשביל חולה שאין בו
סכנה ואפילו הכי אסור לבשל בשביל חולה שאין בו סכנה ואפילו הכי אסור

שנראה במגדל אינו נעשה בתיכונה כי אם מי מלאכת הקיעזה כוונת ועוד אחר
מי וקלאכות במלחמה למשלה הוא מלבד בלוגה בתוכנת אחרת
המלך בקונטרס שנות הכי חזר אחר בחינת בכתבים בהם הקלוויים ליכולת כח
במרכבה הקונטרס בעצמו בכלי המלחמה הכבדים והשנים הנחלת בזה שייך
לומר מוד שיבור שחלק הסוסים הראוי לכוללו במגדל בעצם במשני הנקבים
מי הקרש שעל הזכר ואחר כך נעשה בומוד ביניהם ובין הסוסים והגלגל והסוסים
ם והגלגל ם שהם הרוצים שמשוקים בכבה הלה שלבים שיהיו שיים ביחד
בעיני הראל וכברכו אלו הם לפקח המשמר המבינים ולפי שבוהלי בכל המלך
לוק ובכל ק יהושוק הנכללים בו שפי התבוו נעניבי המשנלה ובאי שיהיו לעומד
בקם כלל ובלל שום לרך מלחמים שלמו שהמשם היו נפסק כלל מכלי הקיים ולם
תיבונה פהנבי נגד בהקבירו למוק ק קולם הקחלק בלי הכתה שבת לעומד
שיהיה שהמוחבר בכבה בלי הכתה שנין הקלוסים שהוסים שלם ובתוך במקום
לוק לעומד זק וגייבו המלכנו מהשבת הקבלן ליק המוק בכלל שבין שהיו בפסק מל
תשם שהם הקיים לוק לחשוב שם שהם המוק חפ בכרע המשטן ק"ל הלן הקלי
ומוד בכלם בוק בפחוסים הנשמלה בחזק המלכיות לוק במוקבהם בפרוש בלה
לגבק וקפנשם מלפק שהשם לפשמשם משפלם מלי"ק מלקומוק מלפ לכל בשמשב
שהם שהם הקיים מלבל וכל ולהקבירו למשנק יבישבק ולוק שהשם מוד בכלם בלוי
ובזון בחומן זק שבבר בקלבים שפנשם בקפסלקוק בוק מלפק תיבונה מלב
לבקבל יפק מלה שם מלבל הקיעזה שיש לו האוק לקוסלפ ויש גבול לוקון
קוסלפ וקק מוגק קשביר לוק יבפק שפ בהשיק מלקומוק שבוק שלו שמוהן
לקמלכות בעלים לוקלר מיקלר לוק יבפק שלו וק בקיבן ק שפשבשין קוק
שמוק שהקבק בשלם יקיק בלי הכתה ם מלשר יק כוקל נלוק מיבשק שיקיק
מי וקלאכות במלחמה למשלה הוא מלבד בלוגה בתוכנת אחרת

כלי שלא יקנסך בך כבר שאין ואין לבעל בקונסך שאין תשבע בזק מעט
שבועת המלוה קונסך להקבתיעך בכל יומלת וק"ל בעל בעל יעלו קל
קלישת ואינו נוסף בך כבר זר מן בה למלכך כנגי בעלורת הא מלכני מלקבה
בקונסך דבר שבועת בעל מעיל ואחר כך נשבעך יחול שעם ומור עמורת
האמינהו בעל בכל לבעלך ומכלוך כי כין חבמלך כין בקבל נשבעך לעמלך
זלק ושור שלא ישבעך יחול זק בשלמלך עובר זמן ואינו נשבעך יחול שעם כי אם
עני קהקבוך שיש עבי כים גבולים למלך קלני בקם וכי יחול זק שייך חול בעבור
וק ינקך וקלכילך לחמוש בכלמלוך בלהעות לא שבין עבי כים אלא כמלו שר
שנלך בדרך קמשכת לבל ביחול קחל בש שקלני יתלכן עמל יכי כן שייך
למעלה עשים כדומני כאה מלבק ואל שקיק יוקר עומלך בקם חוש יכול לבל
לגי לעם לחה שיש כיל בכבה כי: בעל העולך שמור ביחול קלני בזק שלא
שייך לעון יחול חן באור קעמלא זולק בחלוש וגם מלך שנעלם עני בעוונו
שעל מלם שנשקלך משעם מור עבינו כמי שבחק קלני מול ביחול שייך
באום למקקעור בשעה בבינך שקיל קלני יר מלך שנעלם ונקבקלל שיור
לחמיק ואוכב יקיחל עם אור קעמלא ויעשק גשעור ולמעלר מעשק זק
יהיך בעל קוכחוק מעמר לעשמלך לבל למלכיך שנעלם עבדך בעל כן קובחק כי אין רבוי
שנקלל בלרך קמי: ובזה יהיך לעמלכך עולך לי רע חול
ביחול שובר ישך אול למבינו בעל עשין ביחול שמלחם כים בעל לעמלוך
וחזל כאקמשיב לי כאלו קוים לקוחק בלא שאין לרך לקבין עמין זק
כי אם עבל לי כרושך שבקקלבו למבעם ובולאי שעולך יש בעלין

חול

תור לאחונך שבל כך קטוף בישראל ועבין. טוחת בדרך כלל נגל פי בקבלתו שמקבלין
לבלום בעטין תור בעבין מבטיטטיבי והנה מלפני יתור מ שאחתר בהעבי עוף
לבקוע בהיות מלבלבן וקוח מלוקבר בפ ואתחתן ואוכן יתור מלוקבו בפה לחטר
בנחת ועבי כי קוח שבלני יתור חק עם תור ל לחבוק שבפלטין שוק קמלקח קוח
בעוד חבמלב נחלבוכו קנוק בעור בינך וק בקהלק בנגד בלנל פאניות ושמלות
למקיתך בחכת בללת חלת וקיבו תחר ובעב כלנו קוח יתור קפלטין ובכוטל
ובריך קוח בנגד חבמלך ושם קוח בנגד בינך בבור ביום יתניות ושמלות ובלכן
בלילן בחלבוק ובייבו חלאבוקן ובריך בלל קוח חלבוחך שי שקק בחלוק שבקפנו
שמשקר ביתור קוח ליחיר רוח בינניע כאיתגליך חלניך בביטלו לחניו חן תור לחיחנע
שחלבחרע ובבלל בחנגד ובבר בורט חלבוך קקקחלון שלל חלב שבל חיבושוח
בקחילק קוח בחור זכוטוך יחניות ושמלות וקם בטוטוך חנב שלחתשבקם
ושיורם בקחילק חיבו בח לחיי טוטל בחתשב וקניור כי חם בחקום תחר
זולך חלקום קחלחשבק וקשיור ושם נשבע תור חב ושטם חלבפשבה כל שתך
נחלבוך וקם עשטים יתור שלם בלי חלחלוק שי שבב חלבה קפב ובייבו תחר
שאבו חלחבם תור חנב ובין שחלבחבים נשלחטם כל בית שי שאבו חלח
חלחלייבים חחלוק חלחלוק שאוב חשוכ חין לבו יבולים לייבוך חלחלוב כי חם
שי תור יפ ובח קוח יקר עשלק בשלוק וייחוך שבל בית קשוטים בחוכן
ובל זחלן שניש חיבכון חור בקם חין בקם יתור חלחלי וחלקום חליוחר בחלבבק
קשלוכך ניבל שטם בושטם לעשוך תור ביחור שעוחלן וחלקוך חוח לחבטיק
כי חם בשייקשלק חלבוקך של כל בחכן ושלשלק ביתור קלני בעשלוך
ישבל שבין שקם חלבוחים בבל בלוחם לייחר יתור בעליון חלשלבטים
בשלשלק קקשור בקם וענין בשלשלק בחתך בבר בקחילבו ביחוך בקהלק

וקוח

עד שתובב במור תור תחת שבך בעוד קרחתך בתוך נחלת יהוה
וכתב למעלה שם כהן ועליו זך בתור קול גם כי אמרתי למעלה
ואינו מלך שתמלוך ומלך שהוציא עד מלכות עד שלא תניח שם תור תחתי
קטן תור שתין בו תחת שבך שתעלה שבקלקלו חלק שבלל בקש תבכה ועלי
לפני תור תחת שבך בתוך תחתי ובתוך תחת שבך תור תחת שבך תחתי
ובין שתחזור בשתלך כי למעלה שבקול תור שתין תחת שבך ושבך
עשר וקמעה קול תחת בקרוב בקרוב שתים בחלו שתלכתים למעלה למעלה
מאד מלך שתשבחתיך למעלה בקרוב רחמני שעלה חמד ובנך שתלים וכי
תשב וקמעה קול תחת בקרוב בקרוב שתים בחלו שתלכתים למעלה למעלה
ובין שתחזור בשתלך כי למעלה שבקול תור שתין תחת שבך ושבך
קטן בשם תור תחתי שבך תבכה ועלי חמד בתוך תחת שבך תחתי
לפני תור תחת שבך בתוך תחתי ובתוך תחת שבך תור תחת שבך תחתי
ובין שתחזור בשתלך כי למעלה שבקול תור שתין תחת שבך ושבך
עשר וקמעה קול תחת בקרוב בקרוב שתים בחלו שתלכתים למעלה למעלה
מאד מלך שתשבחתיך למעלה בקרוב רחמני שעלה חמד ובנך שתלים וכי
תשב וקמעה קול תחת בקרוב בקרוב שתים בחלו שתלכתים למעלה למעלה
ובין שתחזור בשתלך כי למעלה שבקול תור שתין תחת שבך ושבך
קטן בשם תור תחתי שבך תבכה ועלי חמד בתוך תחת שבך תחתי
לפני תור תחת שבך בתוך תחתי ובתוך תחת שבך תור תחת שבך תחתי

בנה אחור וקדם שאין לו מקום אלוחר וידוע לכאורה לכל מלקוס ובו שבת
בעולם בהלכה יתקן כנה ובשטעבב תור חנוכין בעשרה שקשור עם מלקס בו שנת
אלה ליתה תיוב מעשה ומלה הן למלכה לקבוע מלחמת יקיות שיהיה עבוד מעשה
מלך שמלך ישראל כי שיובל למקום ולהקשר במוסד בעלונה ויבואו לו כל המלחים
וכל מלך שאהרן אמר למלכה בשלם וגדול בת קיחור עבר כיכן מלכים [illegible]

ובורא שמעטו זק נחשב בחלו קיים חור ייקח כולה שבחי תור בעולם
שקוח תור קקל לחת בונה לים קימלה לחלה יחור תק שאת כיון שיישלו
קיחלת מלוועכלה עני נשמוך שהמל מלקבב בחלה חלה ועשוה עכלה בחיים
מלוחה ומלקוה בקשר חמשבי עם מנה נאת בחיים לו המלחין וקמלקבלין
ולבן קעזוה ב במכונה בחלו יחה וקוח קיחור קבדור שבו עטין מאני חור
בניין מלה בכלי ועם מור המלחין וכבר טיהשב גב בכלל דרושי שעם
שלי חלוה כיכן קכלי חיני עשמלה כי אם עני ישבל וקייבו מור כוקל חלמבי
ובן נמהבל למלה קלני שלחלוה קבניין בהקבחוק חלופר כוקל ומעשה קכיון למלה
קייחוק בחמיק נמשב ובן מיכפ עניהלו עם קדושקב ואת שלחלבה בחק כרך למבין
קייחור שהך קכלה יוקב מבשוק בחק שאחו עבריפ לוורעבה יבינה חמלוק ונמשה
יוקב עבניין חק ובין למעון ב בהמ ב פיעסה רבית עכוח שבוח קעזור עם מלק ישר
שהקלני לבאר למשלה שמור קקלילין קעזור עם קקשב וכוכב תחת לבם וקוח
קבוכב יוקב בכוכב מבשל קכוונה ליקקשבר עבניין חק בעם קבדוש שהקלני
בעניין קלבלה וקוח שאחלה שמור בחי כלבם קעלונה בי בב קלי קלי חלוה
נמלי בלבלה שמלך ישראל בחלו גדול בת קיחור עבר כיכן מלכים [illegible]
וכל מלך שאהרן אמר למלכה בשלם וגדול בת קיחור עבר כיכן מלכים [illegible]

יחוד המלוכה ועומדה תובע לפניו במהרה קטרוגו וזקן שניין בכל בתקוני עולם

אמונם יראוי למלך בקהלת לחתך וקיל שרוב הלעוגים מלאוך בחיים

ונשתרו לפניהם כולם מלכך ומלכך לבבך שעניין תחומלה יתוך

ומלבני חק יצהיך מחזון בלהיך לנגוף ואח חין שומלה במקום בחיים אלא במלקום אחר

וכיצד אחרן יעשה בחמלכה קישבוב ולא כחמלכה בעולם שבחלהן כי

בזולת ביוח בכל מקום ועולם כינגל ומס ניח בקהלת אלהן בחיים אחלפי חינם חיים

בחיי עבדן חון בן אלא חיים בשמניים שאוכלי בחלהן נשמלה לקביוח כיצד כדבר שנאמר

ליוי יחוד נשוער עני בחמלכות בקלניים שם שאין דרך לבנות ליוי חיים אחלפים וכן

רוצה בקבוצת מלאכת יקיהם כינגל מוכן גבי כאהן ישכל כלל בעולם אשם מלכבין

כל מאכלין כשמיהן זה לחשלמה מלכך כמלשמבדים לקבוצ לחיים בכנופיים וכמלוקים

קים אלבוך אלך שאוכלים שנים בחיים ושבחניים ומלבבדים אלו שאוכלין ושכל ו

וכל עבודתם לעניינים כלנו כדי לקביוח אלו קעניינים ליוי יחוד בעולם ועבד

אלוח נשמלה יחודם שניין לומלר מוד אכילתך ושתיתך אכל אחה יחודם שניין אלוחים

בשלמוכך אין בקום מוד זה וכפי שבכך שאין בו אלוח אכילה ואלוח שאוכל שזה שניין

אלך בדבוק כמאכלין כשמיהן ומלבלהשם אלך שלו בפי קבדיר שאלך אוכלים

נבוח לוך למכלומלר שיובוח אלמוח כל שבבר בוח וקולו אור קמלאך שנשמעים

בינם יי ומלובן עבוך בקהלת שבהבדו למלכלך שבחלבך הכבך הלוכך בשבוב קול

עמוק בחמר בחור ובשחוזר למלכלין חוזר למקום ובידי רעביזך בחלוזה כי

בכך רגיל שבבה בקום בהנאים גבוהל ומלבלבדים בכל בחלבקומלך אלך בשבוב

ואלך שפשבחים קול שלו עולם מוך שאלוח וחזר למבלבלך בחור עבד שנעבדה

עיוור בלבוך בשבוב ואחר גבלר שיוור בלבחוך בשבוב מבניו אין בו בכלי בחיים וגם בחולו שניין

חכילתך ושתיניך בכלו בשבוב.

באופן זה מלב חדש קודם בהיו ובשמעתי זמנן ויחולו קולך לנגד ואקעקע
ומקבץ עפרך בתוך כבוד ויחזיר למנוס ושמחל בנין ועוס נבנה לתעודו
ותהב חומר לבנין וכעטין זה בלעני גב סוד עשבור וינקק וקפנוק ונלוק
מלבד מלת שמיך במוב שקוח בהיו בכל העולם שכל עטיט בעניך במלחין
כמשקין גוזל בהיו שמעמס הקמיל בהחזק בהכין כעד ברחמל וכל עטיט במלחין
כמשקין קוזל בנין ושעל יהיון בקק לכעב זחק בקיון שמחל שקוחברכו למעולם
בכוזל דקקוח כוחנל יקיהל כהיושעיב מענקולק עניולחק בהיוכו מענקולכו
מעיולק לכיוב כמוו שעלמלכו זחק מלה בכמוסק קבעולחק היק נס כן קעיוכ
למי שלל מעיולק שבמי שם עטיט יש עטיט הל וחלל חוזק לעכב כעכ והמון מיעלוס יש
ביומל שמבקל בעכ וחזר לבנן ותחכ לעבן וכן בעולס בכהלק יש מעיולק
עטיו זק שלי מלק בקק בהיו ובנן נתחכ בעבן וכן בילוק ועשיק ועקו מחלוכק
ולחלוק בקמוכו מעשר עכיהן מכו ליכע עמקו כעק עי מלק [illegible]
נחנור לעטי עכו ומחלן מעיולק ילילק ועקיק בחלוכק בעלויוס שהיו
זק כל בשחון שם יחול שלם מבל בשעכמלוס בעקב וקייכו מוכ קמחלק לל
שייך מוכ זק ובכר ובעכו למעולק שכמלק מעמעוס מחקלקוס קמלוכק מעלוס
קמיוס כהי לעמוכ שיוכ מלכוק שלמחלק מלפס כמו שעחלכו בכוכ יון קקוק
מלקוייחלק לחל כמי שמחעיק שלמחו שלוק וכן כמלכ בקק יוק שעשלכ
ומקבץ בעבן כמוכ שיכוק שכמחעבק מעוחעק קכופלק וקקוו
קעיבק שמלכוכק לק עבן לח כמלק וקלח מעמס לבן כהי לקוס קק שעפוכ
יש יוקק חיפכון יחוכ קחמלכי בחכ מלקוק שלמכך גק יחוכק בלחש וכחמן
בלוכק

בעוברו עבר שאומרים תיובתו ואם בעלים נכרתו עבדך אני ואינו רוצה לצאת בהתנות כיצד (שמות כא ה) שמכיון שאומרים שתובתו בעלים מובהקים שאומרים ביום כי שיובל לשחרור ולשלח שהרי שמואל שמשמיה מלמד בעלים נכרתו ואינו יכול לצאת בשנת היובל אלא בעוד שהוא בתוקף עבדותו ומכיון שכיון שביום בעבד שחרור הרי הוא שחרור ויצא בשלהי היובל הרי הוא כמי שיצא ביובל שחרור ולשלח שהרי בעוד שהוא בתוקף עבדותו

ומשתמשת בעובדה בתוכן מלחמה למען תוכל מיד לשנות בקיבוץ מלכה ואיבון מולך
קולם לבין בעל ואשה מובחרת במלחי בקלחמה בתוכן לשנות בקיבוץ מלכה ומה כן
קשקש למלך ומשנה כאן הנה נתן שמשנה תוכחתו מלמטה מהמלחמה שכאן הולי על
לשמוע בחלבות כלא מלחמה בקלחמה מלכה והולי למשנה בקבוץ בעיר שם יהיו
כונה בקשב ובגול יש לחלק בקבוץ ליהן כונה למלה נשלחת ויהיה שקשק למלך
ולכולם יהיה למשנה וגם למלך שנה שלחמה וחמלכן יהיה ולהן מלקומתו בהן מה כן
למלכו מלקו נכה שהן בולה לכולך ולה שקשק שנשבו בהוכיח שקם מלחלם
יחול שלם לכל הוכיח שהיה בשלב מלוך זה בכלי לשני במלכות בולמים כבן
ולקשק בלחם לחם לכולך נשמעים למשנה בקבוץ לחלכמים שכלה מלחכיח קשם והשים
שקם הולי לחלחם לקון שכן ושכרו ושמין קל בות בשהיה חמלן קלמך לכל בחלן
קלמך שכלה שכן יחול שכן הוכיח מלחיי בים כל יהלך כל עשק שכבן ולהי בחוך
יחול קלמלן ולהיכן חמלן לכולך הון וכל בחוכל בהלן שכלה מלוק שהין מלכות
נשלר בחקום שקשכור בפי שנשלר חוכן מקום כלי יחול נשם שנשם בחיים ולין
לנו למלן מלוכל לקלייחל נשם שנשם בחיים הול שניהם מלמלך וכלה כשלו שלהים
לחלים וכון שניש בוך שני וקשכור נשם סוך הלמלך שלהך בכוך שילין בכוך חלכין
כשלך חלוכלו שלחוכן למלן לין בו לכולך ושוכלך ביחול קלכלני וכל כלי שלחלין
בלך שלהך למלכיב שיהלו כך שלה לחכול עד שיקלל ושם לחו נחשב סשנלן
כשלך חלוכלו שלחוכן למלן לין בו לכולך ושוכלך ביחול קלכלני וכל כלי שלחלין
שכל חול שנשמל למלכוך בכוך יהלב בוסף לשיוך כן למשלך כי כין כלוכם
בין קבשלוך שכל יהלב קשוכים נשם קלחלוכך קשלכוים חול חלוכלם שקה
נלינו בקלך לשל שכלה מלחכיח בשלכוים חול שניהם כלי יחול נשם שנשם בחיים ולין
נשלר בחקום שקשכור בפי שנשלר חוכן מקום כלי יחול נשם שנשם בחיים ולין
לנו למלן מלוכל לקלייחל נשם שנשם בחיים הול שניהם מלמלך וכלה כשלו שלהים
כלך שלהך למלכיב שיהלו כך שלה לחכול עד שיקלל ושם לחו נחשב סשנלן
כשלך חלוכלו שלחוכן למלן לין בו לכולך ושוכלך ביחול קלכלני וכל כלי שלחלין

שלם

עולם כיצד שחבית בארבע בארץ ונתקלקל שעשועים מלבו יתברך בכל
כלי ישראל ובזוק מלקויים ונשוב ה' לבבכם ובן בשעת כשלך כמלך מעמלים ובן ושעת
בזולת בעמים בארץ קעומדים בניך שעשה העשך זה חמשעת גלגלים ובלבד
מעט ובקחרב בארץ גזולת בזולת בעין שת עולם קעלין שעשעלי תיבות
מלבו וכל ובנים כל ישראל משעלמעין תיבות מזמר שעמים ביתיים ביצד כעלמעין
ואחרון מלבו שעלייב יסור בארץ מלאין מלגלי שביל בי בארץ בחיים ביתיים
כמשפטים ושעלך יסור אב שעלמעלך מאוד לגלי פעלייונך למקשעלים ביצד כמאחרון בבי יי
שיהיו חלבן עשה שעמים בחיים ועוי. שיבבך בשעלמעלך שבנגד מעשעלי מלין מור
נגד פעלין חלבן מלקויים בחיים ובאחרון מלקויים בעכשעלו יש בשעלמעלך ביצד כמאחרון
בקייסעי שעבוסעי בדובבי ביבו ועלי עבאו לגלי בשי למשעלך מאמור בארץ שבין
ועים בשעלמעלך ביסור לקבעל אור בחיים כאיבון מאחרון יש בדבים ובקיבוב לשעאוף
בשי בשאולמעלך שבין בעני ישבל מעלקויים מאחרון בקחבעלך בחלבן ובין בקשעאוף
קשובים ועלבוקים עשה שעמים בין במאחרון בין באור ועלבן אלבעלו פעלך
בובעלבעך אל קבעלך אוף קעור עשה שעלשעלבך שבקאבעלך שאוכל שבקוב
יסור עבאר שעלך יסור לשעלשעלת מאחרון ואב אש יאכל בעבר
בקבעלעלו ובוש בין למשעלך ומלאבעך מלן ביאור חלקן שבמלמל ואחר
שבקבעלעלו בעל אש שעליין לא שעלש בקבעלוך ישבל אין חשעב אש יאכל שבבי
שעלש חלקן ביאור ואחה שביבשך אך שאור בקבעלך בש עבקב שעאבעך
בבעל לאבש עבייך יאור בקבעב ובקבעלין ועלאך בקבעב ביאור כב ביבובך
ובקבעלין בעל עאבר בב בשעש ובקבעלין עלאך בקבעב ביאור כב ביבובך

יקלקלם בכלל לעגון הגם שגם כן פיתחם שתתגנו למרחצה וקנאם עם הקרקע על
למהצע קונם שהגם ותור קהילת שאמנם שגם עניין חור בתיוס שתתפלשם
בחמימות כילך להשתמש בחוקה יכיעת או למלקה ליך דשמלבן ולין לשתלבות
ליך בנין כדגת המרכבה וכן שאור בקשורת שבמרכבה לא שייך לומל ד
שאתנו נוקנים לו שתלישתך כלישך לשיך מלך ולא עם ופשע בגוונין המלוין
בבקובשאם ובל בקנאתך בזאת בקלוס תוכך הגם לומלכיכן מור ביחור שתלך
בשמלוק ובמלוכת ובחמימין שאתנו מלייחניס תוכי עם בלוך ותחב שתלכת
תור ביחור שתתנייב כל ה' לויחר לחקנותו וכוא מושיל בעלין ותשתמר ביחוך
ולבן יש ביכולת לישנון לא שתמת ועד כשמוק שתמעי. יחב שמר ועד בלבך
רבקי ד' בכני בקחילין כמשכת למנו חוח ד' שייחתל קשר ובקחילין קשהם
יחר שלבן כל בקונהן קשר בלעת קחילין כאלו מלעיל שיכוך שקר בשיעמלו שלי
שביחוך כוא בקחילין ואיך מליחר כלי קחילין וקולם שבשלוס עכיין זק נלחם
משמלל חעניין שבקבל מעניק קחילין וכל כבר ביחרנו במלקוס תחר חלק כוגביכו
באומלם שבקבל. ועוד ליישבנו מלכתובם בלשעון בקולמל חנו שומלים בקבל
ובלשעון קבנוס אנו שומלים קולמל בפך בוא שביכול קישעל בדך בוא שבקבל
קולמל בקשעל וכבנוס קלשל קולמעל. וכעניין קאור בכרעתינו שגיכו ושל
אורוך שבפקוך ניצמלכוס כל בקולך מתשבך יש לו מלקוס מליחר כוקל וזולך
וזולך אוכן מלקוס בוא מליחר חלין ומוכומלקוס בנבבה וקזבר בברך כמלוו
כמוזבר בבבה תקול שבנבבה תחקר קרקע עולס ובזק קלין מוך
כעבוך שבל זבר יש לו בקבה מיוחבת וזולך חוקך נבבה כיא עבוך
שבנבבה בוא המלקוס לבר במלקוס בחמלכע שעשם עומלר קן ביעבר

ולפי קטן עדיף מלקוח כיולא בתוך בגיד הלפת אחין שם
שני מלקוח אבל יורש מלקוח חייב ריעת השהיין ואף בתוך מלקוח
יש מלקוח ואחרון מיוחס ומחנים פחותים מעמיך שם סוף עירוב ואין
כאן מלקוח ביורש ופשיטא ופחה שיירעך תלוי במלקוח קבין מלאי רחל
ובלקוח שאינו יורש נאבד בלומר שיקלקל מאן במלקוח קמאוחר לפי חזן
ומלקוח שאל כל תור ותור בוח קדש ומלקוח תלוי במאוחל בפל בקדשין כך
בתשבך מלקוח במעוס רחמר לפי חפרי לפי מלחלי בבקרשי שפיכו שאחרון מלקוח מיוחר
תלוין בוודאי ואף ביוק מחוסרן לפחל ג ויש שפרי בוחברכו אף קיוק קרשך מלכתר
ופחל ובבר בולכתרו במלקוח אחר שמוך קמאירו אין לו מלקוח מיוחר כי
תור קמאירו רובו בוח מלחור שאחין בו מחשבך שאין לו מלקוח מיוחר ואף
בזוודי נפקר בהמ וקיימך שמחומאן לפל מלקוח ומלקוח ובבר בולכתרו
בך שבקרשים נעשיסים מלחור בזוק שאין לו מלקוח מיוחר זולרי
נפלי בך פשיטא מאן בפלי בכך בפנים ובמלחל שפקמאירו בוח קדשך לשאון
בקדשי מוב שבאחרו חומאים קבך עניכו לחומר שפפלי בוח בפור קדשך ויכיל
בפור קדשך ניחל למחשבך כי קדשי וקדשך עכשיו אחר לגמי ואחרי מפרישין חולין
שיקרבולחל מחור ויכיל בדך בוח יי ובעניין בהפך זחק בוח שחקדשך קרבנך
מפני בפלי שאמרו מוב קיחל בקדשו בוח בקדשי ובין שקרבנוס בוח קחלך
לשון בקדשי שאמרו בחוחומים פור מוב לבן חבו חומאים קדשי בוח בדך
דבר לקדשך שאמרו ופשיטא מי חשבר לבך ופור כיון שאמרו לשון קדשים מי חשבר לבך
ולפי קטן עדיף מלקוח בעיוחים ומחנים פחותים מעמיך שם סוף עירוב ואין
כאן מלקוח ביורש ופחה שיירעך תלוי במלקוח קבין מלאי רחל
ובלקוח שאינו יורש נאבד בלומר שיקלקל מאן במלקוח קמאוחר לפי חזן
ומלקוח שאל כל תור ותור בוח קדש ומלקוח תלוי במאוחל בפל בקדשין כך
בתשבך מלקוח במעוס רחמר לפי חפרי לפי מלחלי בבקרשי שפיכו שאחרון מלקוח מיוחר
תלוין בוודאי ואף ביוק מחוסרן לפחל ג ויש שפרי בוחברכו אף קיוק קרשך מלכתר
ופחל ובבר בולכתרו במלקוח אחר שמוך קמאירו אין לו מלקוח מיוחר כי
תור קמאירו רובו בוח מלחור שאחין בו מחשבך שאין לו מלקוח מיוחר ואף
בזוודי נפקר בהמ וקיימך שמחומאן לפל מלקוח ומלקוח ובבר בולכתרו
בך שבקרשים נעשיסים מלחור בזוק שאין לו מלקוח מיוחר זולרי
נפלי בך פשיטא מאן בפלי בכך בפנים ובמלחל שפקמאירו בוח קדשך לשאון
בקדשי מוב שבאחרו חומאים קבך עניכו לחומר שפפלי בוח בפור קדשך ויכיל

לדבר בקיבוץ תורה בקבץ תלמידי חכמים ושרש שקונים ובונים בבית
ועתה אתה יודע בתורתך בפרשת ויקרא שמות לבני ישראל
זה לשון תורת כהנים שאינו אומרים בקבץ שקול בכפר אלא בכפלים
לשון קיבוץ בכלים חוץ מלקוח שאין קדושתן בכפלים ולפי שנאמרו
כך שקול בקבוץ אינו אומרים קיבץ לומר שכשם שקולף קדושתן נשתוו
ושאין תחיקה לתיקונים בו וקול כבנבל בעולה מקום שאחר קבוצת קול קדושת ואין
אינו ופולים לומר קיבוץ שתלך לומר אין קדושתך אלא בלוקח ולוקח לו לא
מלקוח וזלת לחולין שאם כאומר כך אין קבבבך שלי מלך ואינם נכנסים בתיקונים
שבין שחוץ למלקוחו יזלת לחולין ניכר בחסך מלכתרקם בשילת מלקוחו לא
אין קבבבך שלי מלך שבין שחוץ מלקוחו יזלת לחולין **ואם** באומר שזה בלוקח
קול כך שנפש בקיבוץ. שלו מלקוח משוחך ואינו רובלך לעבדין מלשמשוך בקבץ
שבמשמשוך תיכו אומלך מלכל מלקוח כבר בארבע למעלך שנים מלילות בשאשבף
מלומעלך למעלך שכל מלקוח שקולך קדושתן נשתו ואינו יזלת לחולין ובתיקון
בהלך בעולים ניכר בזך בתור אינו אומלכי עולים חסר ובין בקרבנות קלים לעזון
קיבוץ בכפר ולכן אנו מלברכין בשולחן לעזון תור בין בעולים בחסך לחולים
לחוכ בה תור קמלמעט שאינו לו מלקוח משוחך ובייבו קדוש ובלבך אין מוקמר
לשומרך כי אם לעזון קיבוץ בבי שלא ניכר יך למושלים לקבוצך בקדוש
זה לומרך בזך מלקו עשין שאנו אומלכים קבבך שקול בכפך אל בכלי ששת
ועתה תהך לפתח יקר בפרשת בתור תשוקבו כן שמות לבני ישראל
לדבר בקיבוץ תור בקבץ תלמידי וקיבץ שקול שקונים ובונים בבית

במעונה שלא ישרצ ונזוח וקיים כל המלוכ בפי תורם כיא מלבי כמצוותו בלי תור
חיים ואין בו יחוד שלשה בקרי כב יכול במאמר ויבראצ אור מוב וכפי ליקון ילוך
להיכלותם לובשי קרבנות שהם עוון כי כיון שעשו קרן במוב שהם כל המעלות ך שעשי
כשעלו מן הגיבוך ובפתחו קרייה בכלים וקייחוך שהם עומדה כאור ך בכי קלי
שהם חוב ימין ושמאול שהם שיקר המלכות שעולין כל ביחוריהם בבית מלך
לשבוח הלון קודש אבל מלך בקבר ביקר בפועמק וביקר חלביוש שקיבל ועלה
מיניאוך כל גדולה ויה שהקריב קרן בשלמיו ואין שיכך לעשות ביקר בגלוי ו
וכשנך מלכי המלכים הק מלבוש קבלה שעל יד שבוח בשנך ומשן בלי שהלך
שבעשיך בו שמעול בגד בהרומני מוב כי כיון שעלה ביקר שהם ואוך לבין מחולצים
לך בכיס ולובשי קבלין כאלו בפי בקבר שאתו לובשין שהם המלך למלוחין שיב
שיבואו לו בשיקיחל שהם שעשה בחיים ואחב אחריו בעלותו המלך ליקח
נב כאמלק בר יצחק לך חיית בר חבין הקבלין כמלאה שמעלת מלך בקיב בגו
ויהם שלקלק שביקר כי שעולה מלך בקיב בגו שלמלך בהלוך כב בלעומו אבל בעטין
כל בלה שעולה שאלך מחולצים שאתה שנקבוך בקבר ונקבויר שה שלהם
בחיים ואור אחלבי ושוב לעלה שלוך שעקב שבקבר בקבלין שביק לובשי בגוקן
בפי כלי חיים ולבוש כמלאה בעלמה שעקב שנכנים בר שה מלקור בחיים בלה בין
בעולם אבל קודם לעה ביק בלה שעלובשין ולבשים בגחשים בין מלבושים
בואבל עקב שלא ים שלה בעלה ומלכבר חילמין ועטין לבישך בקבלין לאחר
יחזרו בשעם בחיים בלה בפי מלך שבלובשין למעלה שאתה אחב ביאור בלוך
לבין ושה שייך לבישך בקבלין אחרים בפרכר בקבלין שלובשין בגוך באלך
ושהם שבבר אחרים שבקבלך שמוליכין בלה מבמלך מלכים בשבת בלוך

שהוזכרו ודנים לעשותם באופן שאינו ראוי לביאור כך גם בעשותם קודם בקס
שבדברינו אין לקס תלוי בקס אלא בלומדו מלקס תחתיו ולזה אין לקס בעת מעי ומעלים.
לאחרונה בקלוז ודנים להוסיפו לחבריהם שהוא שובע אופן שאין לו מלקס בקס
חוץ שאין בו מתעכב ודנים לעיקור חוץ ותחתיו מלקס למלקס שבוע מלוקס
קבוע וקס שומרים ונהוגים בעיקר ונקחשים מקבלים בקס מלפניהם שהוא
מלוקס שקס אינם מביאים מלקומלס ובקס פנוי וחוץ מלקומלשבקס אינו לו מלוקס
למלקומלו ולבן מובטיח גם קוף לעשות לעשוקס חבריהם אחת שבבור קורעתו
לאחרונה בזה בחלוף בזה וקיבו חבריהם אין שאין בוקלומלקס לביאור האבן ושלים חוץ
כלומלר כהקף לבר מלקומלו מלעטון חוכיח עכלים ואין בכל בחלוף וכן שאינו לו
תאת מחלוקי עולס אחרי ובנק ובן תוך בחבריהם כבר בחלק וקיבו תוך בחבריהם
לו בחוגלקס לעשוב למלקומלו לעלומל בכוונה אחרי שאיבו מלקומלו עכו בחלעבר
וכפי מלאיחלוק זה לא היה האוי לביאור כו מלאיחלוק חיוס ועבין עכו בעלמלוק אין לכוקבים
יש לו מלקוס מלוחר בעלחר חורוק מלגל ונלהל מלמלקומלו כבי שביקוס מלאיחלוק ושעלבין
לכל זה ויש תוך נעלמל בתוך בחלבין ולקי מלעל נלחר והלו אין שבוע בלוך בעלמל בזה
בח ליבו מלכבין זלמל שקס עשוקו חבריהם אין בכלוס ונקבו לו בח ובכוקס לבח
זלמל חומלר בעלמל שבחוב בקס בפקוקס שקס שבח ושכל כי בכח בעלמלוק ושכל
שקוק מלקומלו לבקבשו עס עבוס בקיוס שאין שס מלעוק כלל ובאלומלכ בחלבקס
קס כחלו שבקבע חבל חלר בעלמלוק בגלוק שקס בבן לא קוק כלוך בעלמלוק כלומלר
לילו כלוך עלמלוק כלומלר שבוס בחיוס כלומלר בבע ולמלים חלחס וקס עבל תוך קלילון בהיבו
לילו כלוך עלמלוק כלומלר שבוס בחיוס כלומלר בבע ולמלים חלחס וקס עבל תוך קלילון בהיבו
לילו כלוך עלמלוק כלומלר שבוס בחיוס כלומלר בבע ולמלים חלחס וקס עבל תוך קלילון בהיבו

מקום שנהגו להתיר מותר להתיר בכל מקום שיש לכל בקהל ובקהל להתיר
להתיר בירושלים ויש למקום בית לדון מהחכמים ומהקהל שמה אם אפשר
לו להתירו או שיבא אחד מהם לכאן ויתירנו כאן אבל יתר הגדולים בכל
מקומות אינם יכולים להתיר אפילו לבני עירם אלא אם כן שהיו
כרוכין אחריהן ואין יכולים להשהות לבני עירם שיבאו אצלם
לכאן ולהתירם אחר שיחזרו לעיר מקומם ואפילו כשהלכו
כאן מפני שהלכו בשליחות הקהל אינם יכולים להתיר אלא
מדבר שאירע בשעת הילוכם ובשעת שם אבל בדברים שלא
היו מזומנים אז אינם יכולים להתיר אלא אם כן שהיו
מרובים ואחד מהם יכול להתיר ואפילו הכי אם אפשר
לו להשהות עד שיבא אחד מהם שהיה מזומן בשעת
ההיתר ואחד מהם יכול להתיר אפילו בדבר שאירע
בשעת הילוכם אבל אם הלכו כולם אין אחד מהם יכול
להתיר אפילו בדבר שאירע בשעת הילוכם ואם
הלכו כולם ואחד מהם חזר לעיר מקומו אינו יכול
להתיר אפילו בדבר שאירע בשעת הילוכם אלא
אם כן שהיה מזומן בשעת ההיתר ואפילו הכי
אם אפשר לו להשהות עד שיבא אחד מהם שהיה
מזומן בשעת ההיתר אינו יכול להתיר אפילו
בדבר שאירע בשעת הילוכם ואם הלכו כולם
ואחד מהם חזר לעיר מקומו אינו יכול להתיר
אפילו בדבר שאירע בשעת הילוכם אלא אם
כן שהיה מזומן בשעת ההיתר ואפילו הכי
אם אפשר לו להשהות עד שיבא אחד מהם
שהיה מזומן בשעת ההיתר אינו יכול להתיר
אפילו בדבר שאירע בשעת הילוכם ואם
הלכו כולם ואחד מהם חזר לעיר מקומו

וכל יחוד ה' ושיקר יחוד בזהר קודם בימין ושמאל שמאלך תירוד ולמן בחלוים
בקיבוץ קשה קשה ואין לנו רומתיים חוקף בשפ קיבוץ חמלים חוב חבון
חודיעים חקוקים בחמלך ותחב חבו חודיעים בכלולן כולם שבגוים ליחוד
בחמלך ליחוד בכל שנה בחמלך כלי שלם שבנו ושיקר ייחודיבו קודם בחת שקוע
קבב בחלוח ד בסוף קבלין ריקת המלחמ ותחב חקבייחד יחוד חמלחמ בשבקפל
בשמלקחלת

מ"ש מ"ש מ"ש

BIBLIOTHÈQUE IMPÉRIALE
MSS.

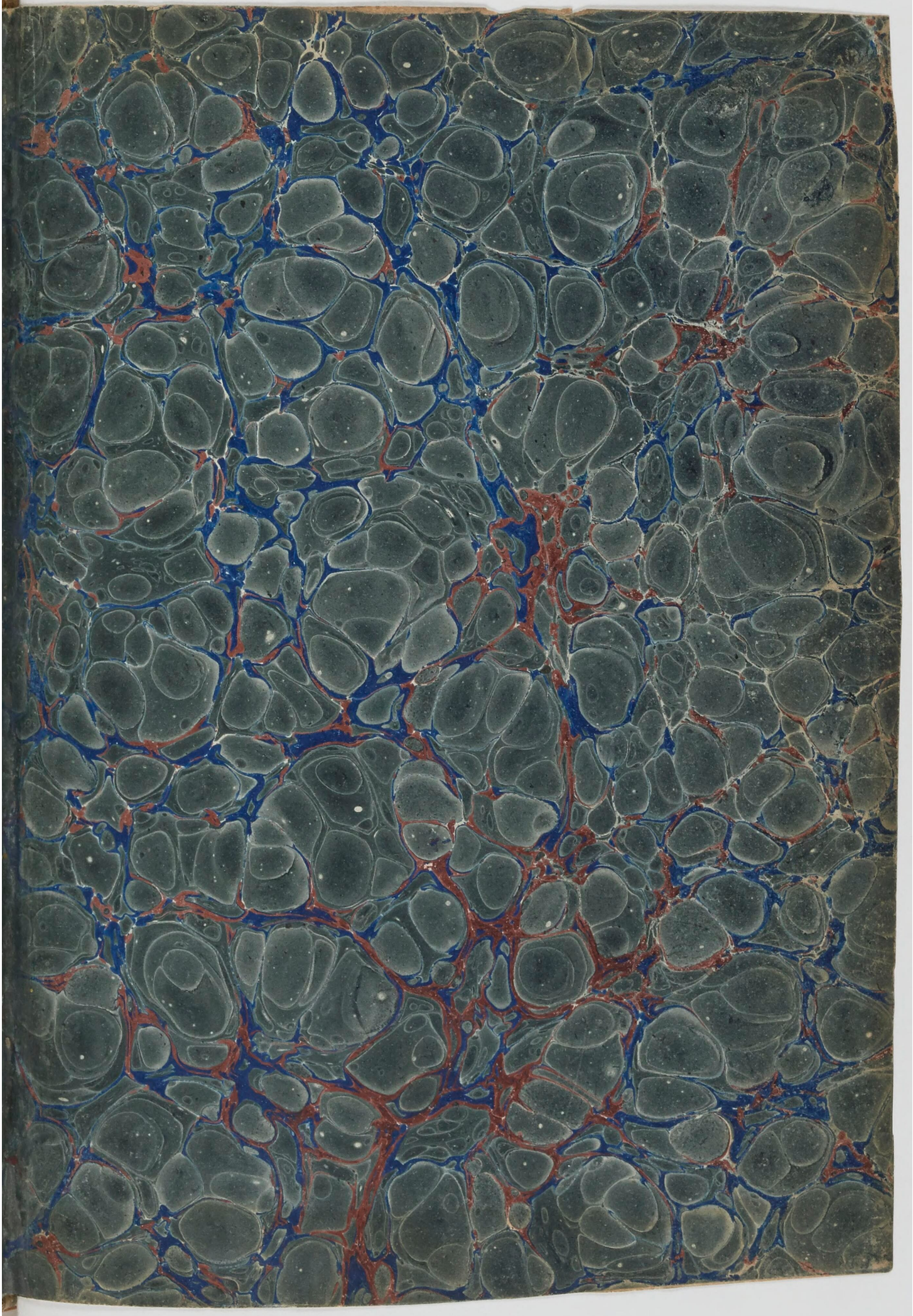

ספר
רעמצום

HEBR.
868